



รายงานกิจการสำหรับปีสิ้นสุด ณ วันที่ 31 ธันวาคม 2564  
สหกรณ์ออมทรัพย์สำนักงานพัฒนาวิทยาศาสตร์และเทคโนโลยีแห่งชาติ จำกัด



ณ ห้องประชุม M119-120 ชั้น 1 อาคารเอ็มเทค

อุทยานวิทยาศาสตร์ประเทศไทย สำนักงานพัฒนาวิทยาศาสตร์และเทคโนโลยีแห่งชาติ

และประชุมผ่านสื่ออิเล็กทรอนิกส์ Cisco Webex Meetings



**รายงานกิจการสำหรับปีสิ้นสุด ณ วันที่ 31 ธันวาคม 2564**  
**สหกรณ์ออมทรัพย์สำนักงานพัฒนาวิทยาศาสตร์และเทคโนโลยีแห่งชาติ จำกัด**  
**วันศุกร์ที่ 11 มีนาคม 2565 เวลา 13.00-17.00 น.**  
**ณ ห้องประชุม M119-120 ชั้น 1 อาคารเอ็มเทค อุทยานวิทยาศาสตร์ประเทศไทย**  
**และประชุมผ่านสื่ออิเล็กทรอนิกส์ Cisco Webex Meetings**

สารบัญ	หน้า
<b>วาระที่ 1</b> เรื่องที่ประธานแจ้งให้ที่ประชุมทราบ	3
<b>วาระที่ 2</b> รับรองรายงานการประชุมใหญ่สามัญประจำปี 2563	4
<b>วาระที่ 3</b> เรื่องเพื่อทราบ	52
3.1 รับทราบผลการตรวจสอบกิจการประจำปี 2564	52
3.2 รับทราบผลการดำเนินงานประจำปี 2564	57
3.2.1 สมาชิกเข้าใหม่ ลาออก และเสียชีวิตระหว่างปี 2564	58
3.2.2 การให้บริการเงินกู้ระหว่างปี 2564	60
3.2.3 การให้บริการเงินฝากออมทรัพย์พิเศษและเงินฝากออมทรัพย์ระหว่างปี 2564	61
3.2.4 การจัดสรรทุนสาธารณประโยชน์ระหว่างปี 2564	61
3.2.5 การจัดสรรทุนสวัสดิการสงเคราะห์แก่สมาชิกและครอบครัวระหว่างปี 2564	61
3.2.6 สินทรัพย์และกำไรสุทธิระหว่างปี 2564	62
3.2.7 รายงานคำตอบแทนคณะกรรมการดำเนินการสหกรณ์ฯ และผู้จัดการ ประจำปี 2564	62
<b>วาระที่ 4</b> เรื่องเพื่อพิจารณา	63
4.1 พิจารณานุมัติงบประมาณประจำปี 2564	63
4.2 พิจารณานุมัติแผนงานและงบประมาณรายรับ-รายจ่ายประจำปี 2565	89
4.3 พิจารณาเลือกตั้งผู้ตรวจสอบกิจการและกำหนดค่าตอบแทนประจำปี 2565	94
4.4 พิจารณาคัดเลือกผู้สอบบัญชีและกำหนดค่าตอบแทนประจำปี 2565	110
4.5 พิจารณาเลือกตั้งกรรมการดำเนินการประจำปี 2565	130
4.6 พิจารณากำหนดวงเงินกู้ยืมหรือค้ำประกันประจำปี 2565	132
4.7 พิจารณานุมัติจัดสรรกำไรสุทธิประจำปี 2564	134
4.8 พิจารณานุมัติตัดจำหน่ายหนี้สูญ	137
4.9 พิจารณาโอนเงินปันผลและเงินเฉลี่ยคืนค้างจ่ายเป็นทุนสำรอง	142
4.10 พิจารณาแก้ไขเพิ่มเติมข้อบังคับฯ โดยยกเลิกข้อบังคับฉบับเดิม และถือใช้ข้อบังคับฉบับใหม่	144
<b>วาระที่ 5</b> เรื่องอื่น ๆ	150

## วาระที่ 1

เรื่องที่ประธานแจ้งให้ที่ประชุมทราบ

## วาระที่ 2

รับรองรายงานการประชุมใหญ่สามัญประจำปี 2563





**รายงานการประชุมใหญ่สามัญ ประจำปี 2563**  
**สหกรณ์ออมทรัพย์สำนักงานพัฒนาวิทยาศาสตร์และเทคโนโลยีแห่งชาติ จำกัด**  
**ครั้งที่ 1**  
**วันศุกร์ที่ 21 พฤษภาคม พ.ศ. 2564**  
**ณ ห้องประชุม SD 601 ชั้น 6 อาคารสรณวิทย์**  
**และประชุมผ่านสื่ออิเล็กทรอนิกส์ Cisco Webex Meetings**  
**อุทยานวิทยาศาสตร์ประเทศไทย**

**ผู้มาประชุม**

1. นายประเดิม	วณิชชนานันท์	รองประธานกรรมการ
2. นางสาววระพี	ศรีนรา	กรรมการและเลขานุการ
3. นางสาวบงกช	ซีไฮ้	กรรมการและเหรัญญิก
4. นายคมสันต์	สุทธิสินทอง	กรรมการ
5. นายสุธน	วงศ์สุชาติ	กรรมการ
6. นางสาวศิริวรรณ	อ่วมปาน	กรรมการ
7. นางสาวอมรา	จันคณา	กรรมการ
8. นายนิพนธ์	จิระอากาศกุล	กรรมการ
9. นางสาวมนชนก	ณ พัทลุง	กรรมการ
10. นางสาวสุปรียา	ติระพิมลจันทร์	กรรมการ

**สมาชิกที่เข้าร่วมการประชุม 504 คน จากจำนวนสมาชิกทั้งสิ้น 1,799 คน**

**ผู้เข้าร่วมประชุม**

1. นายพิเนตร	กสิบสุวรรณ	เจ้าพนักงานส่งเสริมสหกรณ์ชำนาญงาน
2. นางสาวรงค์	ปราสาททอง	ผู้ตรวจสอบกิจการ
3. นายบรรยวีส์ถ์	พินา	ทนายความ
4. นายธีระวัฒน์	วงศ์ศรีสังข์	สมาชิกสมทบ (อดีตประธานกรรมการดำเนินการชุดที่ 20)
5. นายสุรเชษฐ์	ทับบุญ	นักกฎหมายอาวุโส
6. นางทับทิม	โรจนาวี	หัวหน้างานการเงิน
7. นางสาวนันทา	ต่ำแดง	เจ้าหน้าที่บัญชี
8. นางสาวนัตตา	มิตรวงษา	เจ้าหน้าที่การเงิน
9. นางสาวเกศชินทร์	ธนะมิตร	เจ้าหน้าที่การเงิน

เริ่มประชุมเวลา 13.00 น.

สมาชิกครบองค์ประชุม นายประเดิม วณิชชานันท์ รองประธานกรรมการ ปฏิบัติการแทนประธานกรรมการ ทำหน้าที่เป็นประธานในที่ประชุม กล่าวเปิดการประชุม และที่ประชุมได้พิจารณาเรื่องต่างๆ ดังต่อไปนี้

### วาระที่ 1 เรื่องที่ประธานแจ้งให้ที่ประชุมทราบ

ประธานที่ประชุม กล่าวขอบคุณคณะกรรมการของสหกรณ์ฯ ที่ช่วยกันดำเนินงานด้วยความแข็งขันในช่วงที่สหกรณ์ฯ มีปัญหา และรายงานความคืบหน้าทางคดี กรณีพบการทุจริตของเจ้าหน้าที่สหกรณ์ ให้ที่ประชุมรับทราบ ดังนี้

#### 1.1 เรื่องความคืบหน้าทางคดีกรณีพบการทุจริตของเจ้าหน้าที่สหกรณ์ฯ

- **คดีอาญา** สหกรณ์ฯ โดยนายความ (บริษัท โดมอนด์ลอร์ จำกัด) อยู่ระหว่างการขึ้นพนักงานสอบสวน (ตำรวจ)
- **คดีแพ่ง** ข้อหาหรือฐานความผิด; ผิดสัญญาจ้างแรงงาน ละเมิด เรียกค่าเสียหาย ดอกเบี้ย ศาลแรงงานภาค 1 (สระบุรี) ยื่นฟ้องเมื่อวันที่ 19 สิงหาคม 2563

- **คดีแพ่ง (เงินกู้)** โดยนักกฎหมายอาวุโส (นายสุรเชษฐ์ ทับบัญญ)

**คดีที่ 1** นางสาวสุพรรณนิกา ศรีพูล (ผู้กู้) ผิดสัญญากู้ยืมเงิน จำนวนทุนทรัพย์ 646,993.84 บาท พิพากษา วันที่ 7 ธันวาคม 2563 อยู่ระหว่างการยึดอายัดทรัพย์

**คดีที่ 2** นางนันทน์ภัส ไชยศรีหรือปาวรีย์ (ผู้กู้) ผิดสัญญากู้ยืมเงิน จำนวนทุนทรัพย์ 482,665.01 บาท กำหนดนัดเพื่อการไกล่เกลี่ย ให้การ สืบพยาน และพิจารณาวันที่ 6 กรกฎาคม 2564 (เลื่อนจากเดิม 26 มกราคม 2564)

#### นายความ นายบรรยวีสต์ พินา

สวัสดิ์ศรีรับสมาชิกทุกท่าน ผมขออนุญาตชี้แจงเหตุการณ์ต่อจากผู้ดำเนินรายการ ได้แจ้งความคืบหน้าล่าสุด

ส่วนของคดีแพ่ง โดยศาลได้มีกำหนดนัดวันพิจารณาประเด็น ในวันที่ 28 พฤษภาคม 2564 เวลา 09.00 น. ที่ศาลแรงงานภาค 1 (สระบุรี) นั้น เนื่องจากช่วงนี้มีสถานการณ์การแพร่ระบาดของโรคติดเชื้อไวรัสโคโรนา 2019 ศาลจึงมีนโยบายให้กำหนดนัดในเดือนพฤษภาคมและมิถุนายน 2564 ยกเลิกนัดเดิม แล้วให้เลื่อนกำหนดวันพิจารณาออกไปยังไม่มีกำหนด ด้วยสถานการณ์เช่นนี้ในหลายๆ คดีที่ผมรับผิดชอบก็ให้เลื่อนการพิจารณาออกไป และศาลได้มีมาตรการป้องกันบุคลากรของศาลโดยให้ผู้ที่มาติดต่ออยู่บริเวณนอกศาลเข้าภายในอาคารการดำเนินคดีเลยต้องเลื่อนออกไป ขณะนี้ทุกคดีที่ข้าพเจ้ารับไว้ก็ถูกเลื่อนออกไปแบบไม่มีกำหนดเกือบทั้งหมด บางคดีก็มีกรณีบ้าง

ส่วนของคดีอาญา พนักงานสอบสวนกำลังรวบรวมสำนวนและพยานหลักฐานเนื่องจากว่าความผิดของตั้ง 2 คน มีหลายฐานความผิด ไม่ว่าจะเป็นความผิดยกยอก ความผิดลักทรัพย์นายจ้าง ความผิดตาม พรบ.คอมพิวเตอร์ ความผิดปลอมแปลงเอกสาร ก็ต้องตรวจสอบ การพิสูจน์ทราบความผิดของแต่ละมูลฐานก็ต้องใช้เวลาในการตรวจพิสูจน์ประกอบกับสถานการณ์ covid 19 พนักงานสอบสวนก็มีความยุ่งยากในการเรียกพยานเข้ามาตรวจสอบพยานหลักฐาน ข้าพเจ้าจึงขอเรียนชี้แจงสมาชิกว่าทั้ง 2 คดีทั้งแพ่งและอาญาจึงมีการชะลออยู่ในการดำเนินการ โดยในคดีแพ่งได้มีการยื่นฟ้องต่อศาลเรียบร้อยแล้ว ส่วนคดีอาญาทางเราแนะนำหลักฐานทั้งหมด จำนวน 9 ก่อ่ง (13 แพ้ม) เราได้ส่งให้พนักงานสอบสวนไปเรียบร้อยแล้วซึ่งพนักงานสอบสวนจะต้องตรวจสอบแล้วรวบรวมจะทำสำนวนยื่นต่อพนักงานอัยการต่อไป ส่วนของสหกรณ์เอง ไม่ว่าจะเป็นประธาน เจ้าหน้าที่บัญชี ได้ทำงานในส่วนเกี่ยวข้องอย่างเต็มที่ และเตรียมเอกสารที่เกี่ยวข้องได้อย่างสมบูรณ์พอสมควรแล้ว ขึ้นอยู่กับว่าพนักงานสอบสวนจะเร่งการสอบสวนและทำสรุปสำนวนเดินต่อพนักงานอัยการได้เร็วแค่ไหนครับ

#### ประธานที่ประชุม (รองประธานฯ) นายประเดิม วณิชชานันท์

ขอขอบคุณทีมนายความที่ได้ชี้แจงข้อมูลต่อที่ประชุม และเราจะเปิดโอกาสให้สมาชิกได้ถามเรื่องที่เกี่ยวข้องเป็นเวลาประมาณ 5 นาที แล้วหลังจากนั้นเราจะยกวาระนี้ไปไว้ในวาระสุดท้ายและเปิดโอกาสให้สมาชิกได้สอบถามอีกครั้ง เชิญครับ

## เลขที่สมาชิก 00003052 นางสาววงกช ซีไฮ่

ข้าพเจ้าเข้าใจว่า คำว่าเลื่อนคดี จะทำให้การดำเนินคดีหลุดไปหรือไม่ ในมุมของศาล คำว่าเลื่อนคดีจะทำให้การนับวันยังอยู่เหมือนเดิมใช่หรือไม่ ขอให้ทนายความช่วยชี้แจงในส่วนนี้ด้วย

### ทนายความ นายบรรยวีสต์ พิมา

ทั้ง 2 คดี ทั้งคดีแพ่งและคดีอาญา ไม่ว่าจะเป็นที่บริหารของสหกรณ์และทีมทนายความก็มีความกังวลในเรื่องนี้เช่นกัน เราจึงฟ้องคดีภายในกำหนดทุกเรื่องแจ้งความภายในกำหนดทุกเรื่องไม่ต้องหวังอายุความไม่ขาดครับ เหมือนที่ได้เรียนที่แจ้งไปคดีแพ่งได้ขึ้นสู่ศาลเรียบร้อยแล้วไม่มีการหมดอายุความอีกแล้ว ส่วนคดีอาญาและได้ยื่นแจ้งความในกำหนดเวลาแล้วอายุความจริงเป็นไปตามมูลฐานความผิดของเรื่องนั้นๆโดยเริ่มตั้งแต่อายุความ 5 ปี 10 ปี แล้วแต่มูลฐานความผิด จึงเรียนชี้แจงเพื่อไม่ให้สมาชิกกังวลในเรื่องนี้ครับ

อธิบายเพิ่มเติมว่า ในส่วนของอายุความหมายความว่าเราจะต้องดำเนินการภายในระยะเวลาที่กำหนดของกฎหมาย ผมขอยกตัวอย่างเช่น คดียกยอกซึ่งเป็นคดีที่ยอมความได้จะต้องดำเนินคดีภายใน 3 เดือน นับแต่ทราบ แต่ทั้งนี้ ทางท่านประธานและผู้เกี่ยวข้องได้ไปแจ้งความตามกำหนดเวลาที่กฎหมายกำหนดไว้แล้วเรียบร้อย ซึ่งการแจ้งความดังกล่าว อายุความตามกฎหมายจะหยุดนับต่อ ซึ่งทำให้การแจ้งบวกเพิ่มเข้าไปสามารถทำได้โดยอายุความไม่ขาด ส่วนคดีแพ่งเราได้ฟ้องคดีภายในกำหนดอายุความแล้วเรียบร้อยเช่นกัน ซึ่งหากสถานการณ์ปกติศาลก็จะมีกำหนดนัดพิจารณาและสืบพยานที่เกี่ยวข้องกับเรื่องนี้เรียบร้อยแล้ว อาการตอนนี้เราก็ไม่สามารถดำเนินการในชั้นศาลได้เช่นกัน ซึ่งเราต้องดูเหตุการณ์ และผมเชื่อว่า ข้าที่สุดเมื่อมีการฉีควัดขึ้นแล้ว นั้นน่าจะกำหนดวันนัดพร้อมสืบ ซึ่งข้าพเจ้าคาดว่าจะจะเป็นภายในปลายปีนี้คดีแพ่งน่าจะเห็นหน้าเห็นหลังแล้ว ส่วนคดีอาญาก็ไม่ต้องเป็นห่วงพบพนักงานสอบสวนก็เร่งดำเนินการอยู่ แต่เราต้องมีความเข้าใจด้วยว่าสำนวนที่เราเตรียมให้แก่พนักงานสอบสวน ทั้งหมด 9 ก่อ่ง 13 แพ้ม ซึ่งเป็นเอกสารจำนวนไม่น้อย ก็ขอให้เวลาท่านพนักงานสอบสวนเพื่อดำเนินการที่เกี่ยวข้องด้วยเช่นกันครับ

### ประธานที่ประชุม (รองประธานฯ) นายประเดิม วณิชชานันท์

ขอขอบคุณท่านทนายความที่ได้ชี้แจงต่อที่ประชุมนี้ ช่วงต่อไปเป็นการรายงานการดำเนินคดีแพ่ง เรื่องเงินกู้ กับทั้ง 2 คน ได้แก่ นายสุรเชษฐ์ ทับบัญ เชิญครับ

### นายสุรเชษฐ์ ทับบัญ

ในส่วนของคดีแพ่ง เรื่องเงินกู้ ที่เราได้ดำเนินคดีกับทั้ง 2 คน มีรายละเอียดดังนี้ครับ

คดีที่ 1 คดีนางสาวสุพรรณนิภา ศรีพล กับพวก สหกรณ์ฯ ได้ยื่นฟ้องคดีเมื่อวันที่ 21 ตุลาคม 2563 ซึ่งช่วงนั้นยังไม่มีสถานการณ์การแพร่ระบาด covid 19 ศาลจึงได้นัดพิจารณาในวันที่ 7 ธันวาคม 2563 แล้วได้โปรดมีคำพิพากษาในวันเดียวกันให้จำเลยที่ 1 ชำระหนี้เงินกู้สามัญพร้อมดอกเบี้ยคืนให้แก่สหกรณ์ฯ

ขณะนี้ สหกรณ์ฯ ได้ตามสืบทรัพย์สินของจำเลยตามคำพิพากษาดังกล่าว ซึ่งปรากฏว่าพบหลักทรัพย์จำนวนหนึ่ง ซึ่งสหกรณ์ฯ จะนำไปประกอบการยื่นขอยึดอายัดทรัพย์สินเพื่อขายทอดตลาดนำเงินมาชำระหนี้แก่สหกรณ์ต่อไป

คดีที่ 2 คดีนางนันทน์ภัส ไชยศรีหรือปาวรีย์ กับพวก สหกรณ์ฯ ได้ยื่นฟ้องคดีเมื่อวันที่ 20 ตุลาคม 2563 ศาลได้โปรดกำหนดวันนัดพิจารณาในวันที่ 26 มกราคม 2564 ซึ่งช่วงนั้นเริ่มมีสถานการณ์การแพร่ระบาด covid 19 ศาลจึงได้โปรดให้เลื่อนวันนัดพิจารณาเป็นวันที่ 19 เมษายน 2564 แล้วศาลได้โปรดให้เลื่อนนัดพิจารณาอีกครั้งเป็นวันที่ 6 กรกฎาคม 2564 ครับ

มติที่ประชุม : ที่ประชุมรับทราบ

### 1.2 เรื่องการใช้งานระบบสอบถามข้อมูลสมาชิก (Smart Member)

นายสุธน วงศ์สุชาติ กรรมการดำเนินการ ได้แจ้งต่อที่ประชุมเพื่อทราบว่า สหกรณ์ได้นำระบบสอบถามข้อมูลสมาชิก (Smart Member) ซึ่งเป็นระบบ Smart Member หรือ ระบบสอบถามข้อมูลสมาชิกสหกรณ์ พัฒนาโดยกรมตรวจบัญชีสหกรณ์ เป็น

Mobile Application สำหรับสมาชิกสหกรณ์ตรวจสอบฐานะทางการเงินของตนเองได้ตลอดเวลา สร้างการมีส่วนร่วมของสมาชิกสหกรณ์ในการกำกับดูแลสหกรณ์ ลดการเกิดทุจริต Smart Member สมาชิกสามารถรู้ความเคลื่อนไหวล่าสุด ของทุนเรือนหุ้นเงินรับฝากเงินกู้และการค้าประกัน Application สำหรับสมาชิกสหกรณ์สามารถตรวจสอบฐานะทางการเงินที่ดำเนินการกับสหกรณ์ได้แบบ Real-Time ผ่าน Mobile โดยสหกรณ์ได้เปิดให้สมาชิกสามารถใช้งานระบบ Smart Member ได้แล้ว และแนะนำวิธีการใช้งานต่างๆ ให้แก่สมาชิกรับทราบ และเริ่มใช้งานระบบดังกล่าว

**มติที่ประชุม :** ที่ประชุมรับทราบการใช้ระบบ Smart Member

## **วาระที่ 2** รับรองรายงานการประชุมใหญ่สามัญประจำปี 2562 เมื่อวันที่ 25 กันยายน 2563

ประธานที่ประชุม ได้เสนอให้ที่ประชุมพิจารณารับรองรายงานการประชุมใหญ่สามัญประจำปี 2562 เมื่อวันที่ 25 กันยายน 2563 ตามเอกสารรายงานกิจการประจำปี 2563

**มติที่ประชุม :** ที่ประชุมมีมติเป็นเอกฉันท์รับรองรายงานการประชุมใหญ่สามัญประจำปี 2562 เมื่อวันที่ 25 กันยายน 2563 ตามที่เสนอ โดยไม่มีการแก้ไข

## **วาระที่ 3** พิจารณานอมนุมัติงบการเงินของสหกรณ์สำหรับปีสิ้นสุด ณ วันที่ 31 ธันวาคม 2563

ตามที่อธิบดีกรมตรวจบัญชีสหกรณ์ ได้แต่งตั้งให้ นางสาวนาพร ทองทิ นักวิชาการตรวจสอบบัญชีชำนาญการพิเศษ เป็นผู้สอบบัญชีสหกรณ์ออมทรัพย์สำนักงานพัฒนาวิทยาศาสตร์และเทคโนโลยีแห่งชาติ จำกัด สำหรับปีสิ้นสุด 31 ธันวาคม 2563 นั้น ผู้สอบบัญชีได้ทำการตรวจสอบบัญชี และรายงานผลการตรวจสอบบัญชี และงบการเงิน สำหรับปีสิ้นสุดวันที่ 31 ธันวาคม 2563 โดยประธานในที่ประชุมมอบหมายให้ นางสุรางค์ ปราสาททอง ผู้ตรวจสอบกิจการ เป็นผู้รายงานตามเอกสารรายงานกิจการประจำปี 2563



**รายงานผลการตรวจสอบบัญชี**  
**สหกรณ์ออมทรัพย์สำนักงานพัฒนาวิทยาศาสตร์และเทคโนโลยีแห่งชาติ จำกัด**  
**จังหวัดปทุมธานี**  
**สำหรับปีสิ้นสุดวันที่ 31 ธันวาคม 2563**

**เสนอ อธิบดีกรมตรวจบัญชีสหกรณ์**

ตามที่อธิบดีกรมตรวจบัญชีสหกรณ์ได้แต่งตั้งให้ข้าพเจ้าเป็นผู้สอบบัญชีสหกรณ์ออมทรัพย์สำนักงานพัฒนาวิทยาศาสตร์และเทคโนโลยีแห่งชาติ จำกัด สำหรับปีสิ้นสุดวันที่ 31 ธันวาคม 2563 นั้น ข้าพเจ้าได้ตรวจสอบงบการเงินประจำปีและแสดงความเห็นในรายงานของผู้สอบบัญชีอย่างไม่มีเงื่อนไข ลงวันที่ 19 เมษายน 2564 นั้น

ข้าพเจ้าขอรายงานผลการตรวจสอบบัญชี ดังนี้

**1. ข้อสังเกตที่พบจากการตรวจสอบ เกี่ยวกับจุดอ่อนของการควบคุมภายใน**

**1.1 ด้านการบริหารจัดการทั่วไป**

- สหกรณ์จดทะเบียนเมื่อวันที่ 2 กุมภาพันธ์ 2544 ณ วันสิ้นปี มีสมาชิกจำนวน 1,799 คน ลดลงจากปีก่อน 9 คน มีทุนดำเนินงานทั้งสิ้น 638,634,856.21 บาท ลดลงจากปีก่อน 16,281,195.91 บาท หรือลดลงร้อยละ 2.49 ในรอบปีสหกรณ์ดำเนินธุรกิจสินเชื่อ ธุรกิจให้บริการหอพัก และการรับฝากเงิน มีปริมาณธุรกิจรวมทั้งสิ้น 363,355,449.80 บาท ผลการดำเนินงานมีกำไรสุทธิ 26,833,239.54 บาท คิดเป็นร้อยละ 86.10 ของยอดรวมรายได้และผลตอบแทนจากเงินลงทุน

- สหกรณ์จัดจ้างเจ้าหน้าที่สหกรณ์ จำนวน 9 คน โดยสหกรณ์จัดทำสัญญาจ้างปฏิบัติงานประจำของสหกรณ์ จำนวน 4 คน ประกอบด้วย เจ้าหน้าที่การเงิน 3 คน เจ้าหน้าที่บัญชี 1 คน และจัดทำสัญญาจ้างชั่วคราวละ 1 ปี จำนวน 5 คน ประกอบด้วย นักกฎหมายอาวุโส 1 คน เจ้าหน้าที่หอพัก 1 คน เจ้าหน้าที่ดูแลอาคารหอพัก 2 คน พนักงานทำความสะอาด 1 คน จากการตรวจสอบพบว่า

- 1) สหกรณ์ไม่มีคำสั่งมอบหมายงานให้เจ้าหน้าที่แต่ละคนปฏิบัติงานเป็นลายลักษณ์อักษร
- 2) สหกรณ์เรียกหลักประกันการทำงานของเจ้าหน้าที่ที่ปฏิบัติงานประจำ จำนวน 4 คน โดยนำเงินประกันฝากไว้ในบัญชีเงินฝากธนาคารชื่อบัญชีเป็นของเจ้าหน้าที่สหกรณ์ โดยสหกรณ์ได้เป็นผู้เก็บสมุดบัญชีเงินฝากธนาคารไว้ แต่สหกรณ์ไม่ได้จัดทำหนังสือแจ้งธนาคารให้รับรู้การค้ำประกันของบัญชีเงินฝากธนาคาร
- 3) สหกรณ์ไม่ได้เรียกหลักประกันการทำงานของเจ้าหน้าที่ที่ปฏิบัติงานตามสัญญาจ้างชั่วคราวละ 1 ปี ทุกคน ซึ่งสหกรณ์ปฏิบัติไม่เป็นไปตามระเบียบของสหกรณ์ ว่าด้วยเจ้าหน้าที่และข้อบังคับเกี่ยวกับการทำงาน พ.ศ.2561 ข้อ 25 ลักษณะหรือสภาพของงานที่สหกรณ์จะเรียกหรือรับหลักประกันการทำงานหรือ

/หลักประกัน...

กรมตรวจบัญชีสหกรณ์  
 Cooperative Auditing Department  
 12 ถนนกรุงเกษม เทเวศร์ กรุงเทพฯ 10200  
<http://www.cad.go.th>





หลักประกันความเสียหายในการทำงานจากเจ้าหน้าที่และลูกจ้างสหกรณ์ (4) งานเฝ้าหรือดูแลสถานที่หรือทรัพย์สินของสหกรณ์หรือที่อยู่ในความรับผิดชอบของสหกรณ์ (5) งานติดตามหรือเร่งรัดหนี้สิน

- สหกรณ์ได้กำหนดแผนการดำเนินงานและประมาณการรายรับรายจ่ายไว้ โดยได้รับอนุมัติจากที่ประชุมใหญ่ไว้เป็นแนวทางในการปฏิบัติงาน ผลการดำเนินงานไม่เป็นไปตามแผนงานที่กำหนด โดยธุรกิจสินเชื่อ ผลงานต่ำกว่าเป้าหมายที่กำหนดร้อยละ 13.17 ธุรกิจให้บริการหอพัก ผลงานต่ำกว่าเป้าหมายที่กำหนดร้อยละ 0.24 และการรับฝากเงิน ผลงานสูงกว่าเป้าหมายที่กำหนด 6.16 เท่า สำหรับการใช้งบประมาณรายจ่ายสหกรณ์ใช้จ่ายอยู่ภายในวงเงินงบประมาณที่กำหนดไว้ อย่างไรก็ตาม สหกรณ์ควรกำหนดแผนการดำเนินงานและกำหนดงบประมาณรายรับรายจ่ายโดยพิจารณาจากสภาพข้อเท็จจริงที่เป็นอยู่ในปัจจุบันและความเป็นไปได้ในทางปฏิบัติ ตลอดจนนำปัจจัยอื่น ๆ ตามสถานการณ์มาประกอบการพิจารณา เพื่อให้สามารถใช้แผนงานเป็นทิศทางในการบริหารงานและดำเนินงาน และเพื่อใช้งบประมาณเป็นเครื่องมือในการบริหารการเงิน รวมทั้งควบคุมค่าใช้จ่ายแต่ละประเภทให้อยู่ภายในวงเงินงบประมาณที่กำหนด

- สหกรณ์ใช้ระบบบัญชีเหมาะสมกับลักษณะและปริมาณธุรกิจของสหกรณ์ โดยใช้โปรแกรมระบบบัญชีสหกรณ์ออมทรัพย์ Version 2.1 ที่พัฒนาโดยกรมตรวจบัญชีสหกรณ์ ในการบันทึกบัญชีและจัดทำรายละเอียดต่าง ๆ จากการตรวจสอบพบว่า รายงานรายละเอียดลูกหนี้เงินกู้ เงินรับฝาก และทุนเรือนหุ้น มียอดคงเหลือไม่ถูกต้องตรงตามรายงานจากการบันทึกบัญชี ซึ่งเกิดจากการที่อดีตเจ้าหน้าที่ของสหกรณ์บันทึกข้อมูลในโปรแกรมระบบบัญชีไม่ถูกต้อง ทำให้อยอดยกมาของรายละเอียดต่าง ๆ ณ วันต้นปี และไม่ถูกต้องตรงตามยอดคงเหลือตามบัญชี ดังนั้น สหกรณ์จึงได้นำโปรแกรมระบบบัญชีสหกรณ์ออมทรัพย์ Version 3 ที่พัฒนาโดยกรมตรวจบัญชีสหกรณ์มาบันทึกบัญชีและจัดทำรายละเอียด ควบคู่กับโปรแกรมฯ เดิม จากการตรวจสอบพบว่า การประมวลผลตามโปรแกรมระบบบัญชีสหกรณ์ออมทรัพย์ Version 3 รายงานรายละเอียดลูกหนี้เงินกู้ เงินรับฝาก และทุนเรือนหุ้น มียอดคงเหลือถูกต้องตรงตามรายงานจากการบันทึกบัญชี

ในระหว่างปี สหกรณ์จัดให้มีระบบการควบคุมภายในสำหรับการใช้โปรแกรมระบบบัญชีคอมพิวเตอร์ ให้เป็นไปตามระเบียบนายทะเบียนสหกรณ์ ว่าด้วยมาตรฐานขั้นต่ำในการควบคุมภายในและการรักษาความปลอดภัย สำหรับสหกรณ์และกลุ่มเกษตรกรที่ใช้โปรแกรมระบบบัญชีคอมพิวเตอร์ประมวลผลข้อมูล พ.ศ.2553 พร้อมทั้งควบคุมและติดตามการปฏิบัติงานของเจ้าหน้าที่ของสหกรณ์ ให้ปฏิบัติงานเป็นไปตามระบบการควบคุมภายในที่กำหนด

- สหกรณ์มีผู้ตรวจสอบกิจการซึ่งได้รับการเลือกตั้งจากที่ประชุมใหญ่ ตามพระราชบัญญัติสหกรณ์ พ.ศ.2542 ผู้ตรวจสอบกิจการได้ปฏิบัติงานตรวจสอบและรายงานผลการตรวจสอบกิจการต่อที่ประชุมคณะกรรมการดำเนินการโดยสม่ำเสมอ ซึ่งสหกรณ์ได้นำข้อสังเกตและข้อเสนอแนะของผู้ตรวจสอบกิจการมาใช้ประโยชน์ในการบริหารงาน และแก้ไขปรับปรุงการดำเนินงาน

/- สหกรณ์มีเงินสด...



- สหกรณ์มีเงินสดขาดบัญชีในระหว่างปี จำนวน 110,135.20 บาท ประกอบด้วย เงินสดคงเหลือในมือขาดบัญชี เมื่อวันที่ 10 มกราคม 2563 จำนวน 55,000.00 บาท และเงินสดขาดบัญชี-ลูกหนี้เงินให้กู้ยืมเงิน จำนวน 55,135.20 บาท ซึ่งเกิดจากอดีตเจ้าหน้าที่ของสหกรณ์ รับเงินกู้จากสหกรณ์แต่ไม่ได้จัดทำสัญญาเงินกู้ ทำให้สหกรณ์ดำเนินการฟ้องร้องต่อศาลแล้ว ศาลพิพากษายกฟ้อง สหกรณ์อยู่ระหว่างพิจารณาหาผู้รับผิดชอบคดีใช้ โดยสหกรณ์ได้ตั้งค่าเผื่อเงินสดขาดบัญชีไว้เต็มจำนวนแล้ว

## 1.2 ด้านการดำเนินธุรกิจ

สหกรณ์ดำเนินธุรกิจ 3 ด้าน มีปริมาณธุรกิจรวมทั้งสิ้น 363,355,449.80 บาท ลดลงจากปีก่อน 80,158,456.60 บาท หรือลดลงร้อยละ 18.07 ประกอบด้วย ธุรกิจสินเชื่อ 208,383,370.00 บาท ธุรกิจให้บริการหอพัก 11,746,320.18 บาท และการรับฝากเงิน 143,225,799.62 บาท

## 2. ผลการวิเคราะห์ความเสี่ยงทางการเงิน

2.1 ความเพียงพอของเงินทุน สหกรณ์มีทุนดำเนินงานทั้งสิ้น 636,634,856.21 บาท ลดลงจากปีก่อน 16,281,195.91 บาท หรือลดลงร้อยละ 2.49 ทุนดำเนินงานดังกล่าวเป็นเงินทุนภายในสหกรณ์ 633,093,413.80 บาท หรือร้อยละ 99.13 ประกอบด้วย ทุนของสหกรณ์เอง 489,104,882.45 บาท หรือร้อยละ 76.59 เงินรับฝากจากสมาชิก 140,128,393.69 บาท หรือร้อยละ 21.94 และหนี้สินในส่วนของสมาชิก 3,860,137.66 บาท หรือร้อยละ 0.60 ส่วนแหล่งเงินทุนภายนอก 5,541,442.41 บาท หรือร้อยละ 0.87 ประกอบด้วย เงินรับฝากจากบุคคลภายนอก 122,144.45 บาท หรือร้อยละ 0.02 และหนี้สินอื่น 5,419,297.96 บาท หรือร้อยละ 0.85 หากพิจารณาถึงความเข้มแข็งและเพียงพอของเงินทุนต่อความเสี่ยงของเงินทุนนั้นว่า เจ้าหนี้ไม่มีความเสี่ยง เนื่องจากสหกรณ์มีอัตราส่วนหนี้สินทั้งสิ้นต่อทุน 0.31 เท่า ปีก่อน 0.52 เท่า ทุนของสหกรณ์สามารถคุ้มครองหนี้ได้ทั้งหมด อีกทั้งสหกรณ์มีอัตราผลตอบแทนต่อส่วนของทุนร้อยละ 5.84

2.2 คุณภาพของสินทรัพย์ สินทรัพย์ของสหกรณ์ส่วนใหญ่อยู่ในรูปของเงินให้กู้ยืม-สุทธิ 335,735,209.41 บาท หรือร้อยละ 52.57 รองลงมาเป็นเงินฝากชุมชนสหกรณ์ออมทรัพย์แห่งประเทศไทย จำกัด 166,000,000.00 บาท หรือร้อยละ 25.99 หุ้นชุมชนสหกรณ์ออมทรัพย์แห่งประเทศไทย จำกัด 80,000,000.00 บาท หรือร้อยละ 12.53 สิทธิในการใช้ประโยชน์อาคารหอพักรอตัดจ่าย 34,690,016.54 บาท หรือร้อยละ 5.43 เงินสดและเงินฝากธนาคาร 18,923,099.46 บาท หรือร้อยละ 2.96 อุปกรณ์และเครื่องใช้สำนักงาน-สุทธิ 1,576,630.46 บาท หรือร้อยละ 0.25 และสินทรัพย์อื่น 1,709,900.34 บาท หรือร้อยละ 0.27 สินทรัพย์ของสหกรณ์ที่มีอยู่ได้นำไปใช้ในการดำเนินงานเพื่อก่อให้เกิดรายได้ 0.05 รอบ ปีก่อน 0.04 รอบ ผลตอบแทนให้กับสหกรณ์ได้ในอัตราร้อยละ 4.15 แสดงให้เห็นถึงประสิทธิภาพในการใช้สินทรัพย์เพื่อก่อให้เกิดผลตอบแทนมีประสิทธิภาพพอควร อย่างไรก็ตาม สหกรณ์ควรหาแนวทางในการใช้ประโยชน์จากสินทรัพย์ที่มีอยู่ให้มากขึ้นและเกิดผลตอบแทนสูงสุด

/2.3 ชี้แจงความ...





### 2.3 ขีดความสามารถในการบริหาร

สหกรณ์ดำเนินธุรกิจ 3 ด้าน มีอัตราการเติบโตของธุรกิจลดลงจากปีก่อนร้อยละ 18.07 โดยเป็นการดำเนินธุรกิจสินเชื่อร้อยละ 57.35 ธุรกิจให้บริการหอพักร้อยละ 3.23 และการรับฝากเงินร้อยละ 39.42 การบริหารธุรกิจแต่ละด้านสรุปได้ดังนี้

**ธุรกิจสินเชื่อ** ระหว่างปีสหกรณ์จ่ายเงินกู้แก่สมาชิก 208,383,370.00 บาท เป็นเงินให้กู้ประเภทฉุกเฉิน 68,247,720.00 บาท และประเภทสามัญ 140,135,650.00 บาท ลดลงจากปีก่อน 40,264,982.18 บาท หรือลดลงร้อยละ 16.19 สมาชิกได้รับบริการเงินกู้ 1,083 ราย คิดเป็นร้อยละ 60.20 ของสมาชิกคงเหลือ ณ วันสิ้นปี ลูกหนี้ชำระหนี้ได้ตามกำหนดร้อยละ 99.97 ของหนี้ที่ถึงกำหนดชำระ ณ วันที่ 31 ธันวาคม 2563 สหกรณ์มีลูกหนี้เงินให้กู้คงเหลือ 741 ราย เป็นเงิน 334,740,873.05 บาท และดอกเบี้ยเงินให้กู้ค้างรับ 46,378.43 บาท ในจำนวนนี้มีลูกหนี้เงินให้กู้ผิดสัญญาชำระหนี้ 1 ราย เป็นเงิน 63,320.00 บาท หรือร้อยละ 0.02 ของจำนวนเงินลูกหนี้เงินให้กู้คงเหลือ โดยสหกรณ์ได้ตั้งค่าเผื่อนี้สงสัยจะสูญลูกหนี้เงินให้กู้ที่ผิดสัญญาชำระหนี้ไว้เต็มจำนวนแล้ว

ณ วันสิ้นปี สหกรณ์มีลูกหนี้อื่นอันมีมูลหนี้ที่เกิดจากการให้เงินกู้ 4,030,253.37 บาท ประกอบด้วย ลูกหนี้เงินกู้-ขาดสมาชิกภาพ 1,057,656.36 บาท ลูกหนี้ระหว่างดำเนินคดี 482,665.01 บาท ลูกหนี้ระหว่างดำเนินคดีรอดคดี 481,304.92 บาท และลูกหนี้ตามคำพิพากษา 2,008,627.08 บาท และมีดอกเบี้ยเงินให้กู้ค้างรับของลูกหนี้อื่นอันมีมูลหนี้ที่เกิดจากการให้เงินกู้ 246,452.68 บาท ประกอบด้วย ดอกเบี้ยเงินให้กู้ค้างรับ-ลูกหนี้ขาดสมาชิกภาพ 46.81 บาท และดอกเบี้ยตามคำพิพากษาค้างรับ 246,405.87 บาท โดยสหกรณ์ได้ตั้งค่าเผื่อนี้สงสัยจะสูญลูกหนี้ระหว่างดำเนินคดี ลูกหนี้ระหว่างดำเนินคดีรอดคดี และลูกหนี้ตามคำพิพากษา ไว้เต็มจำนวน รวม 2,972,597.01 บาท และตั้งค่าเผื่อนี้สงสัยดอกเบี้ยตามคำพิพากษาค้างรับไว้เต็มจำนวน

**ธุรกิจให้บริการหอพัก** สหกรณ์มีรายได้จากการให้บริการรวมทั้งสิ้น 11,746,320.18 บาท และมีค่าใช้จ่ายจากการให้บริการรวมทั้งสิ้น 8,174,885.24 บาท จึงมีกำไรจากธุรกิจให้บริการหอพัก 3,571,464.94 บาท ลดลงจากปีก่อน 54,153.52 บาท หรือลดลงร้อยละ 1.49 คิดเป็นร้อยละ 11.46 ของยอดรวมรายได้และผลตอบแทนจากเงินลงทุน

**การรับฝากเงิน** ระหว่างปีสหกรณ์รับฝากเงินออมทรัพย์พิเศษ 143,225,759.62 บาท ลดลงจากปีก่อน 39,560,989.49 บาท หรือลดลงร้อยละ 21.64 คิดเป็น 7.16 เท่าของจำนวนเงินเป้าหมาย โดยสหกรณ์รับฝากเงินออมทรัพย์พิเศษ 6 ประเภท ได้แก่ เงินรับฝากออมทรัพย์พิเศษ เงินรับฝากออมทรัพย์พิเศษ 12 เดือน เงินรับฝากออมทรัพย์พิเศษ 18 เดือน เงินรับฝากออมทรัพย์พิเศษ 24 เดือน เงินรับฝากออมทรัพย์พิเศษ 30 เดือน และเงินรับฝากออมทรัพย์พิเศษทวีทรัพย์ 30 เดือน

/ณ วันสิ้นปี...





ณ วันสิ้นปี สหกรณ์มีเงินรับฝากออมทรัพย์พิเศษคงเหลือ 2,017 บัญชี เป็นเงิน 140,250,538.14 บาท แยกเป็น เงินรับฝากจากสมาชิก 1,980 บัญชี เป็นเงิน 140,128,393.69 บาท และ เงินรับฝากจากบุคคลภายนอก 37 บัญชี เป็นเงิน 122,144.45 บาท และมีดอกเบียเงินรับฝากออมทรัพย์พิเศษ ค้างจ่าย 3,118,186.05 บาท

2.4 การทำกำไร สหกรณ์มีรายได้รวมทั้งสิ้น 34,751,721.98 บาท และมีค่าใช้จ่ายรวมทั้งสิ้น 7,918,482.44 บาท จึงมีกำไรสุทธิ 26,833,239.54 บาท คิดเป็นร้อยละ 86.10 ของยอดรวมรายได้และ ผลตอบแทนจากเงินลงทุน สหกรณ์มีกำไรเฉลี่ยต่อสมาชิก 14,915.64 บาท มีเงินออมเฉลี่ยต่อสมาชิก 338,719.45 บาท และมีหนี้สินเฉลี่ยต่อสมาชิก 186,209.15 บาท

สหกรณ์ระงับการรับรู้รายได้ที่เกิดจากดอกเบี้ยเงินให้กู้ของลูกหนี้ที่ไม่ก่อให้เกิดรายได้ ตามเกณฑ์คงค้างจำนวน 4,920.74 บาท ซึ่งหากสหกรณ์รับรู้ดอกเบี้ยเงินให้กู้ของลูกหนี้ดังกล่าวแล้ว จะทำให้ สหกรณ์มีกำไรสุทธิประจำปี จำนวน 26,838,160.28 บาท

อนึ่ง กำไรสุทธิประจำปี จำนวน 26,833,239.54 บาท สหกรณ์ได้นำไปใช้คืนเงินค้าง ขาดทุน จำนวน 7,516,947.88 บาท คงเหลือเป็นกำไรสุทธิประจำปี จำนวน 19,316,291.66 บาท ซึ่งสหกรณ์ สามารถนำไปจัดสรรได้ตามข้อบังคับ

2.5 สภาพคล่อง สหกรณ์มีอัตราส่วนทุนหมุนเวียน 1.80 เท่า ปีก่อน 1.26 เท่า จะเห็นได้ว่า สหกรณ์มีสภาพคล่องทางการเงินเพิ่มขึ้นจากปีก่อน หากพิจารณาส่วนประกอบของสินทรัพย์หมุนเวียนแล้ว พบว่า ส่วนใหญ่เป็น เงินสด เงินฝากธนาคารและเงินฝากสหกรณ์อื่น 184,923,099.46 บาท หรือร้อยละ 66.91 ของยอดรวมสินทรัพย์หมุนเวียน รองลงมาเป็นเงินให้กู้ระยะสั้น-สุทธิ 77,960,534.70 บาท หรือร้อยละ 29.47 และหากพิจารณาส่วนประกอบของหนี้สินหมุนเวียนแล้วจะเห็นว่า หนี้สินหมุนเวียนส่วนใหญ่เป็นเงินรับฝาก 140,250,538.14 บาท หรือร้อยละ 95.44 ของยอดรวมหนี้สินหมุนเวียน ดังนั้น สหกรณ์ควรระมัดระวัง ความเสี่ยงอันเกิดจากการที่ผู้ฝากเงินถอนเงินฝากในคราวเดียวกันเป็นจำนวนมาก อาจทำให้สหกรณ์อาจขาด สภาพคล่องได้

2.6 ด้านผลกระทบของธุรกิจ ปัจจุบันมีการระบาดของโรคไวรัส “โควิด-19” ในประเทศไทย ทำให้สมาชิกสมทบที่มีหนี้ค้างชำระกับสหกรณ์ ไม่สามารถประกอบอาชีพได้ตามปกติ อาจขาดรายได้ ซึ่งมี ผลกระทบต่อสหกรณ์ โดยสหกรณ์อาจเรียกเก็บเงินจากสมาชิกไม่ได้ อีกทั้งปีก่อน สหกรณ์มีผลการดำเนินงาน ขาดทุนสะสม ซึ่งเป็นผลให้มูลค่าหุ้นของสหกรณ์ที่จะจ่ายคืนสมาชิกลดลง อาจเกิดผลกระทบให้สมาชิกขาดความ เชื่อมั่นต่อการดำเนินการของสหกรณ์ ปัจจุบันสหกรณ์ดำเนินงานมีกำไรสุทธิซึ่งสามารถนำไปชดเชยการขาดทุน สะสมได้ทั้งหมด และทำให้มูลค่าหุ้นที่จะจ่ายคืนสมาชิกมีมูลค่าเต็มจำนวนแล้ว อาจมีสมาชิกที่ขาดความเชื่อมั่น ต่อการดำเนินการของสหกรณ์ลาออกและถอนเงินค่าหุ้นคืน ซึ่งอาจทำให้สภาพคล่องของสหกรณ์ลดลง ดังนั้น สหกรณ์ควรหาแนวทางในการการบริหารจัดการธุรกิจให้ดำเนินต่อไปได้อย่างมีประสิทธิภาพภายใต้สภาพแวดล้อม ดังกล่าว



### 3. การติดตามแก้ไขข้อสังเกต

- สหกรณ์เงินสดขาดบัญชีจากปีก่อน จำนวน 48,978,416.83 บาท ซึ่งเกิดจากอดีตเจ้าหน้าที่ของสหกรณ์จำนวน 2 คน ร่วมกันนำทรัพย์สินของสหกรณ์ไปใช้ประโยชน์ส่วนตัว จากการตรวจสอบพบว่า สหกรณ์ได้บันทึกรายการบัญชีเงินสดขาดบัญชีไว้ในบัญชีเงินรอเรียกคืน จำนวน 199,917.96 บาท และบันทึกรายการบัญชีเงินรอตรวจสอบไว้ในบัญชีเงินสดขาดบัญชี จำนวน 89,907.64 บาท ดังนั้น เมื่อสหกรณ์จึงได้ปรับปรุงรายการบันทึกบัญชีดังกล่าวให้ถูกต้อง สหกรณ์จึงมีเงินสดขาดบัญชีเพิ่มขึ้น 289,825.60 บาท รวมเป็นเงินสดขาดบัญชีจำนวน 49,268,242.43 บาท

การดำเนินคดีทางแพ่ง สหกรณ์ได้ดำเนินการฟ้องร้องดำเนินคดีที่ศาลแรงงานภาค 1 (สระบุรี) ความแพ่ง ตามคดีหมายเลขดำที่ ร 559/2563 ลงวันที่ 19 สิงหาคม 2563 กับ อดีตเจ้าหน้าที่สหกรณ์ จำนวน 2 ราย ในข้อหาหรือฐานความผิด "ผิดสัญญาจ้างแรงงานละเมิด เรียกค่าเสียหาย ดอกเบี้ย" จำนวนทุนทรัพย์ 58,616,457.47 บาท ประกอบด้วย เงินสดขาดบัญชี จำนวน 49,268,242.43 บาท เงินสดขาดบัญชีตามรายการฟ้องที่สหกรณ์ไม่บันทึกบัญชี จำนวน 73,753.33 บาท ค่าจ้างนายความ และผู้เชี่ยวชาญ จำนวน 2,000,000.00 บาท ค่าเสียหายต่อชื่อเสียงของสหกรณ์ จำนวน 5,000,000.00 บาท และดอกเบี้ยในอัตราร้อยละ 7.50 บาทต่อปี ตั้งแต่วันที่ 4 กุมภาพันธ์ 2563 ถึงวันที่ฟ้อง 19 สิงหาคม 2563 จำนวน 2,274,461.71 บาท ซึ่งสหกรณ์ได้บันทึกไว้ในบัญชี "ลูกหนี้ระหว่างดำเนินคดี" จำนวน 49,268,242.43 บาท และได้ตั้งค่าเผื่อหนี้สงสัยจะสูญไว้เต็มจำนวนแล้ว ขณะนี้คดีอยู่ระหว่างการพิจารณาของศาล

การดำเนินคดีทางอาญา สหกรณ์และทนายความจากบริษัทที่สหกรณ์ดำเนินการจัดจ้าง ได้จัดส่งหลักฐานให้แก่พนักงานสอบสวนสถานีตำรวจภูธรคลองหลวงบางส่วนแล้ว และอยู่ระหว่างจัดเตรียมพยานหลักฐานที่พนักงานสอบสวนขอเพิ่มเติม รวมทั้งประสานงาน อำนวยความสะดวกการดำเนินการแก่กระบวนการของพนักงานสอบสวนในการเตรียมสำนวนคดี เพื่อเสนอต่อพนักงานอัยการและศาลต่อไป

### 4. เรื่องอื่น

4.1 สหกรณ์ได้จัดทำบันทึกข้อตกลงโครงการก่อสร้างหอพักและสิ่งอำนวยความสะดวกภายในอุทยานวิทยาศาสตร์ประเทศไทย กับ สำนักงานพัฒนาวิทยาศาสตร์และเทคโนโลยีแห่งชาติ ลงวันที่ 24 พฤศจิกายน 2548 โดยสำนักงานพัฒนาวิทยาศาสตร์และเทคโนโลยีแห่งชาติได้จัดสรรที่ดินจำนวน 2 ไร่ ให้แก่สหกรณ์ดำเนินการก่อสร้างหอพักและสิ่งอำนวยความสะดวกภายในอุทยานวิทยาศาสตร์ประเทศไทย โดยอนุญาตให้สิทธิสหกรณ์ในการบริหารจัดการและจัดเก็บผลประโยชน์ ตลอดระยะเวลาที่สำนักงานพัฒนาวิทยาศาสตร์และเทคโนโลยีแห่งชาติมีสิทธิใช้พื้นที่อุทยานวิทยาศาสตร์ประเทศไทย โดยไม่คิดค่าเช่าหรือค่าใช้จ่ายใด ๆ จากสหกรณ์ทั้งสิ้น เมื่อสหกรณ์ดำเนินการก่อสร้างอาคารหอพักและสิ่งอำนวยความสะดวกภายในอุทยานวิทยาศาสตร์ประเทศไทยเสร็จสมบูรณ์ สหกรณ์จะส่งมอบกรรมสิทธิ์อาคารหอพักและสิ่งอำนวยความสะดวกภายในอุทยานวิทยาศาสตร์ประเทศไทย รวมทั้งส่วนควบให้แก่สำนักงานพัฒนาวิทยาศาสตร์และเทคโนโลยีแห่งชาติ

กรมตรวจบัญชีสหกรณ์

Cooperative Auditing Department

12 ถนนกรุงเกษม เทเวศร์ กรุงเทพฯ 10200

<http://www.cad.go.th>

/สหกรณ์ได้...



สหกรณ์ได้ดำเนินการก่อสร้างหอพักและสิ่งอำนวยความสะดวกภายในอุทยานวิทยาศาสตร์ประเทศไทย แล้วเสร็จ และให้บริการหอพักและสิ่งอำนวยความสะดวก ตั้งแต่เดือน มกราคม 2550 และสหกรณ์ได้จัดทำหนังสือส่งมอบอาคารหอพักและสิ่งอำนวยความสะดวกให้กับสำนักงานพัฒนาวิทยาศาสตร์และเทคโนโลยีแห่งชาติ ตามบันทึกข้อตกลงแล้ว เมื่อวันที่ 27 มีนาคม 2550 ทั้งนี้ สหกรณ์ได้จ่ายค่าใช้จ่ายในการดำเนินการทั้งสิ้นจำนวน 99,114,333.00 บาท สหกรณ์บันทึกไว้ในบัญชี "สิทธิการใช้ประโยชน์อาคารหอพักรอตัดจ่าย" โดยได้ตัดจ่ายตามอายุการใช้ประโยชน์เป็นรายปี ระยะเวลา 20 ปี เป็นจำนวนเงินปีละ 4,955,716.65 บาท ณ วันที่ 31 ธันวาคม 2563 สหกรณ์มีสิทธิการใช้ประโยชน์อาคารหอพักรอตัดจ่ายคงเหลือจำนวน 34,690,016.54 บาท

อย่างไรก็ตาม สหกรณ์ทำธุรกิจให้บริการหอพัก ซึ่งไม่เป็นไปตามวัตถุประสงค์ของสหกรณ์ประเภทออมทรัพย์เพื่อส่งเสริมการออมและเงินให้กู้แก่สมาชิก

4.2 สหกรณ์โอนบัญชีลูกหนี้ตามคำพิพากษาคลาตเคลื่อน 20,056.11 บาท เข้าบัญชีทุนสำรอง เป็นไปตามมติที่ประชุมคณะกรรมการดำเนินการ

(นางสาววนาพร ทองทิ)

ผู้สอบบัญชีสหกรณ์

สำนักงานตรวจบัญชีสหกรณ์ปทุมธานี  
ศาลากลางจังหวัดปทุมธานี (ชั้น 4)  
เลขที่ 1 ถนนปทุมธานีเฉลิมพระเกียรติ  
อำเภอเมือง จังหวัดปทุมธานี 12000  
โทร. 02 581 6669  
วันที่ 22 เมษายน 2564

กรมตรวจบัญชีสหกรณ์  
Cooperative Auditing Department  
12 ถนนกรุงเกษม เทเวศร์ กรุงเทพฯ 10200  
<http://www.cad.go.th>





## รายงานของผู้สอบบัญชี

เสนอ สมาชิกสหกรณ์ออมทรัพย์สำนักงานพัฒนาวิทยาศาสตร์และเทคโนโลยีแห่งชาติ จำกัด

### ความเห็น

ข้าพเจ้าได้ตรวจสอบงบการเงินของสหกรณ์ออมทรัพย์สำนักงานพัฒนาวิทยาศาสตร์และเทคโนโลยีแห่งชาติ จำกัด ซึ่งประกอบด้วยงบแสดงฐานะการเงิน ณ วันที่ 31 ธันวาคม 2563 งบกำไรขาดทุน และงบกระแสเงินสด สำหรับปีสิ้นสุดวันเดียวกัน และหมายเหตุประกอบงบการเงิน รวมถึงหมายเหตุสรุปนโยบายการบัญชีที่สำคัญ

ข้าพเจ้าเห็นว่า งบการเงินข้างต้นนี้แสดงฐานะการเงินของสหกรณ์ออมทรัพย์สำนักงานพัฒนาวิทยาศาสตร์และเทคโนโลยีแห่งชาติ จำกัด ณ วันที่ 31 ธันวาคม 2563 ผลการดำเนินงานและกระแสเงินสด สำหรับปีสิ้นสุดวันเดียวกัน โดยถูกต้องตามที่ควรในสาระสำคัญตามระเบียบนายทะเบียนสหกรณ์

### เกณฑ์ในการแสดงความเห็น

ข้าพเจ้าได้ปฏิบัติตามตรวจสอบตามมาตรฐานการสอบบัญชีและตามระเบียบกรมตรวจบัญชีสหกรณ์ ความรับผิดชอบของข้าพเจ้าได้กล่าวไว้ ในส่วนของความรับผิดชอบของผู้สอบบัญชีต่อการตรวจสอบงบการเงิน ในรายงานของข้าพเจ้า ข้าพเจ้ามีความเป็นอิสระจากสหกรณ์และได้ปฏิบัติตามจรรยาบรรณของผู้สอบบัญชีสหกรณ์ ข้าพเจ้าเชื่อว่าหลักฐานการสอบบัญชีที่ข้าพเจ้าได้รับเพียงพอและเหมาะสมเพื่อใช้เป็นเกณฑ์ในการแสดงความเห็นของข้าพเจ้า

### เรื่องสำคัญในการตรวจสอบ

เรื่องสำคัญในการตรวจสอบ คือ เรื่องต่าง ๆ ที่มีนัยสำคัญที่สุดตามดุลยพินิจของผู้ประกอบวิชาชีพของข้าพเจ้าในการตรวจสอบงบการเงินสำหรับงวดปัจจุบัน ข้าพเจ้าได้นำเรื่องเหล่านี้มาพิจารณา ในบริบทของการตรวจสอบงบการเงินโดยรวมและในการแสดงความเห็นของข้าพเจ้า ทั้งนี้ ข้าพเจ้าไม่ได้แสดงความเห็นแยกต่างหากสำหรับเรื่องเหล่านี้

เรื่องสำคัญในการตรวจสอบ พร้อมวิธีการตรวจสอบแต่ละเรื่องมีดังต่อไปนี้

1. จากหมายเหตุประกอบงบการเงินข้อ 5 เงินให้กู้ยืม-สุทธิ จำนวน 335,735,209.41 บาท คิดเป็นร้อยละ 52.57 ของสินทรัพย์ทั้งสิ้น เป็นเรื่องสำคัญในการตรวจสอบที่มีนัยสำคัญ เนื่องจากดำเนินธุรกิจสินเชื่อเป็นธุรกรรมหลักของสหกรณ์ มีความเสี่ยงที่สหกรณ์อาจจัดทำรายละเอียดไม่ถูกต้อง ข้าพเจ้าจึงใช้วิธีการตรวจสอบโดยเลือกกลุ่มตัวอย่างในการตรวจสอบการจ่ายเงินกู้ ดูว่าสหกรณ์จ่ายเงินกู้เป็นไปตามระเบียบของสหกรณ์หรือไม่ มีหนังสือสัญญาเงินกู้และการค้ำประกัน ถูกต้อง ครบถ้วน หรือไม่ ตรวจสอบการรับชำระหนี้ของลูกหนี้เงินกู้ และขอคำยืนยันยอดลูกหนี้เงินกู้ยอดคงเหลือ ณ วันสิ้นปี

กรมตรวจบัญชีสหกรณ์

Cooperative Auditing Department

12 ถนนกรุงเกษม เทเวศร์ กรุงเทพฯ 10200

<http://www.cad.go.th>

/2. จากหมายเหตุ...



2. จากหมายเหตุประกอบงบการเงินข้อ 3 เงินสดและเงินฝากธนาคาร จำนวน 18,923,099.46 บาท คิดเป็นร้อยละ 2.96 ของสินทรัพย์ทั้งสิ้น เป็นเรื่องสำคัญในการตรวจสอบ เนื่องจากมีความเสี่ยงที่เงินสดและเงินฝากธนาคาร อาจมียอดคงเหลือไม่ถูกต้องตรงตามบัญชีของสหกรณ์ ข้าพเจ้าจึงใช้วิธีการตรวจสอบโดยเลือกกลุ่มตัวอย่างในการทดสอบการควบคุมภายในด้านเงินสดและเงินฝากธนาคาร ตรวจสอบเอกสารรายการรับ-จ่ายเงิน ตรวจสอบเงินสดคงเหลือในมือ และขอคำยืนยันยอดเงินฝากธนาคาร

3. จากหมายเหตุประกอบงบการเงินข้อ 12 เงินรับฝาก จำนวน 140,250,538.14 บาท คิดเป็นร้อยละ 21.96 ของทุนดำเนินงานทั้งสิ้น เป็นเรื่องสำคัญในการตรวจสอบ เนื่องจากมีความเสี่ยงที่สหกรณ์อาจจัดทำรายละเอียดไม่ถูกต้อง ข้าพเจ้าจึงใช้วิธีการตรวจสอบโดยเลือกกลุ่มตัวอย่างในตรวจสอบการรับฝากและการจ่ายคืนเงินรับฝาก ดูว่าสหกรณ์รับฝากเงินเป็นไปตามระเบียบของสหกรณ์หรือไม่ และขอคำยืนยันยอดเงินรับฝากคงเหลือ ณ วันสิ้นปี

4. จากงบแสดงฐานะการเงิน สหกรณ์มีทุนเรือนหุ้น จำนวน 469,227,900.00 บาท คิดเป็นร้อยละ 73.47 ของทุนดำเนินงานทั้งสิ้น เป็นเรื่องสำคัญในการตรวจสอบ เนื่องจากมีความเสี่ยงที่สหกรณ์อาจจัดทำรายละเอียดไม่ถูกต้อง ข้าพเจ้าจึงใช้วิธีการตรวจสอบโดยเลือกกลุ่มตัวอย่างในตรวจสอบการรับเงินค่าหุ้นและการจ่ายคืนค่าหุ้น ดูว่าสหกรณ์รับสมัครสมาชิกและให้สมาชิกลาออกเป็นไปตามระเบียบของสหกรณ์หรือไม่ และขอคำยืนยันยอดทุนเรือนหุ้นคงเหลือ ณ วันสิ้นปี

#### เรื่องอื่น

งบการเงินของสหกรณ์ออมทรัพย์สำนักงานพัฒนาวิทยาศาสตร์และเทคโนโลยีแห่งชาติ จำกัด ณ วันที่ 31 ธันวาคม 2563 ได้นำงบการเงิน ณ วันที่ 31 ธันวาคม 2562 ที่ตรวจสอบโดยผู้สอบบัญชีอื่น ซึ่งแสดงความเห็นอย่างไม่มีเงื่อนไขตามรายงานของผู้สอบบัญชีลงวันที่ 25 สิงหาคม 2563 มาแสดงเปรียบเทียบ

#### ความรับผิดชอบของคณะกรรมการดำเนินการสหกรณ์ต่องบการเงิน

คณะกรรมการดำเนินการสหกรณ์มีหน้าที่รับผิดชอบในการจัดทำและการนำเสนองบการเงินเหล่านี้ โดยถูกต้องตามที่ควรตามระเบียบนายทะเบียนสหกรณ์ และรับผิดชอบเกี่ยวกับการควบคุมภายในที่คณะกรรมการดำเนินการสหกรณ์พิจารณาว่าจำเป็นเพื่อให้สามารถจัดทำงบการเงิน ที่ปราศจากการแสดงข้อมูลที่ขัดต่อข้อเท็จจริงอันเป็นสาระสำคัญไม่ว่าจะเกิดจากการทุจริตหรือข้อผิดพลาด

ในการจัดทำงบการเงิน คณะกรรมการดำเนินการสหกรณ์รับผิดชอบในการประเมินความสามารถของสหกรณ์ในการดำเนินงานต่อเนื่อง การเปิดเผยเรื่องที่เกี่ยวข้องกับการดำเนินงานต่อเนื่องในกรณีที่มีเรื่องดังกล่าว และการใช้เกณฑ์การบัญชีสำหรับการดำเนินงานต่อเนื่อง เว้นแต่คณะกรรมการดำเนินการสหกรณ์มีความตั้งใจที่จะเลิกสหกรณ์หรือหยุดดำเนินงานหรือไม่สามารถดำเนินงานต่อเนื่องต่อไปได้

/ความรับผิดชอบ...



### ความรับผิดชอบของผู้สอบบัญชีต่อการตรวจสอบงบการเงิน

การตรวจสอบของข้าพเจ้ามีวัตถุประสงค์เพื่อให้ได้ความเชื่อมั่นอย่างสมเหตุสมผลว่างบการเงินโดยรวมปราศจากการแสดงข้อมูลที่ขัดต่อข้อเท็จจริงอันเป็นสาระสำคัญหรือไม่ ไม่ว่าจะเกิดจากการทุจริตหรือข้อผิดพลาด และเสนอรายงานของผู้สอบบัญชี ซึ่งรวมความเห็นของข้าพเจ้าอยู่ด้วย ความเชื่อมั่นอย่างสมเหตุสมผล คือ ความเชื่อมั่นในระดับสูงแต่ไม่ได้เป็นการรับประกันว่าการปฏิบัติตามตรวจสอบตามมาตรฐานการสอบบัญชีและระเบียบกรมตรวจบัญชีสหกรณ์จะสามารถตรวจพบข้อมูลที่ขัดต่อข้อเท็จจริงอันเป็นสาระสำคัญที่มีอยู่ได้เสมอไป ข้อมูลที่ขัดต่อข้อเท็จจริงอาจเกิดจากการทุจริตหรือข้อผิดพลาดและถือว่ามีสาระสำคัญเมื่อคาดการณ์ได้อย่างสมเหตุสมผลว่า รายการที่ขัดต่อข้อเท็จจริงแต่ละรายการหรือทุกรายการรวมกันจะมีผลต่อการตัดสินใจทางเศรษฐกิจของผู้ใช้งบการเงินจากการใช้งบการเงินเหล่านี้

ในการตรวจสอบของข้าพเจ้าตามมาตรฐานการสอบบัญชีและระเบียบกรมตรวจบัญชีสหกรณ์ ข้าพเจ้าได้ใช้ดุลยพินิจและการสังเกตและสงสัยเกี่ยวกับผู้ประกอบวิชาชีพตลอดการตรวจสอบ การปฏิบัติงานของข้าพเจ้า รวมถึง

- ระบุและประเมินความเสี่ยงจากการแสดงข้อมูลที่ขัดต่อข้อเท็จจริงอันเป็นสาระสำคัญในงบการเงิน ไม่ว่าจะเกิดจากการทุจริตหรือข้อผิดพลาด ออกแบบและปฏิบัติตามวิธีการตรวจสอบเพื่อตอบสนองต่อความเสี่ยงเหล่านั้น และได้หลักฐานการสอบบัญชีที่เพียงพอและเหมาะสม เพื่อเป็นเกณฑ์ในการแสดงความเห็นของข้าพเจ้า ความเสี่ยงที่ไม่พบข้อมูลที่ขัดต่อข้อเท็จจริงอันเป็นสาระสำคัญซึ่งเป็นผลมาจากการทุจริตจะสูงกว่าความเสี่ยงที่เกิดจากข้อผิดพลาด เนื่องจากการทุจริตอาจเกี่ยวกับการสมรู้ร่วมคิด การปลอมแปลงเอกสารหลักฐาน การตั้งใจละเว้นการแสดงข้อมูล การแสดงข้อมูลที่ไม่ตรงตามข้อเท็จจริงหรือการแทรกแซงการควบคุมภายใน

- ทำความเข้าใจในระบบการควบคุมภายในที่เกี่ยวข้องกับการตรวจสอบ เพื่อออกแบบวิธีการตรวจสอบที่เหมาะสมกับสถานการณ์ แต่ไม่ใช่เพื่อวัตถุประสงค์ในการแสดงความเห็นต่อความมีประสิทธิภาพของการควบคุมภายในของสหกรณ์

- ประเมินความเหมาะสมของนโยบายการบัญชีที่คณะกรรมการดำเนินการสหกรณ์ใช้ และความสมเหตุสมผลของประมาณการทางบัญชีและการเปิดเผยข้อมูลที่เกี่ยวข้องซึ่งจัดทำขึ้นโดยคณะกรรมการดำเนินการสหกรณ์

/- สรุปเกี่ยวกับ...





- สรุปเกี่ยวกับความเหมาะสมของการใช้เกณฑ์การบัญชีสำหรับการดำเนินงานต่อเนื่องของ คณะกรรมการดำเนินการสหกรณ์ และจากหลักฐานการสอบบัญชีที่ได้รับว่า มีความไม่แน่นอนที่มีสาระสำคัญ ที่เกี่ยวกับเหตุการณ์หรือสถานการณ์ที่อาจเป็นเหตุให้เกิดข้อสงสัยอย่างมีนัยสำคัญต่อความสามารถของ สหกรณ์ในการดำเนินงานต่อเนื่องหรือไม่ ถ้าข้าพเจ้าได้ข้อสรุปว่ามีความไม่แน่นอนที่มีสาระสำคัญ ข้าพเจ้าต้อง ให้ข้อสังเกตไว้ในรายงานของผู้สอบบัญชีของข้าพเจ้าถึงการเปิดเผยข้อมูลที่เกี่ยวข้องในงบการเงิน หรือถ้าการ เปิดเผยดังกล่าวไม่เพียงพอ ความเห็นของข้าพเจ้าจะเปลี่ยนแปลงไป ข้อสรุปของข้าพเจ้าขึ้นอยู่กับหลักฐาน การสอบบัญชีที่ได้รับจนถึงวันที่ในรายงานของผู้สอบบัญชีของข้าพเจ้า อย่างไรก็ตาม เหตุการณ์หรือ สถานการณ์ในอนาคตอาจเป็นเหตุให้สหกรณ์ต้องหยุดการดำเนินงานต่อเนื่องได้

- ประเมินการนำเสนอโครงสร้างและเนื้อหาของงบการเงินโดยรวม รวมถึงการเปิดเผยข้อมูล ที่เกี่ยวข้อง ตลอดจนประเมินว่างบการเงินแสดงรายการและเหตุการณ์ที่เกิดขึ้นโดยถูกต้องตามที่ควรหรือไม่

ข้าพเจ้าได้สื่อสารกับคณะกรรมการดำเนินการสหกรณ์เกี่ยวกับขอบเขตและช่วงเวลาของการ ตรวจสอบตามที่ได้วางแผนไว้ ประเด็นที่มีนัยสำคัญที่พบจากการตรวจสอบ รวมถึงข้อบกพร่องที่มีนัยสำคัญ ในระบบการควบคุมภายในซึ่งข้าพเจ้าได้พบในระหว่างการตรวจสอบของข้าพเจ้า

จากเรื่องทั้งหลายที่สื่อสารกับคณะกรรมการดำเนินการสหกรณ์ ข้าพเจ้าได้พิจารณาเรื่องต่าง ๆ ที่มีนัยสำคัญที่สุดในการตรวจสอบงบการเงินในงวดปัจจุบันและกำหนดเป็นเรื่องสำคัญในการตรวจสอบ ข้าพเจ้าได้อธิบายเรื่องเหล่านี้ไว้ในรายงานของผู้สอบบัญชี เว้นแต่กฎหมายหรือข้อบังคับห้ามไม่ให้เปิดเผยเรื่อง ดังกล่าวต่อสาธารณะหรือในสถานการณ์ที่ยากที่จะเกิดขึ้น ข้าพเจ้าพิจารณาว่าไม่ควรสื่อสารเรื่องดังกล่าว ในรายงานของข้าพเจ้า เพราะการกระทำดังกล่าวสามารถคาดการณ์ได้อย่างสมเหตุสมผลว่าจะมีผลกระทบ ในทางลบมากกว่าผลประโยชน์ที่ผู้มีส่วนได้เสียสาธารณะจะได้จากการสื่อสารดังกล่าว

(นางสาวนภาพร ทองทิ)

ผู้สอบบัญชีสหกรณ์

สำนักงานตรวจบัญชีสหกรณ์ปทุมธานี  
ศาลากลางจังหวัดปทุมธานี (ชั้น 4)  
เลขที่ 1 ถนนปทุมธานีเฉลิมพระเกียรติ  
อำเภอเมือง จังหวัดปทุมธานี 12000  
โทร. 02 581 6669  
วันที่ 19 เมษายน 2564

กรมตรวจบัญชีสหกรณ์  
Cooperative Auditing Department  
12 ถนนกรุงเกษม เทเวศร์ กรุงเทพฯ 10200  
<http://www.cad.go.th>

สหกรณ์ออมทรัพย์สำนักงานพัฒนาวิทยาศาสตร์และเทคโนโลยีแห่งชาติ จำกัด  
งบแสดงฐานะการเงิน  
ณ วันที่ 31 ธันวาคม 2563

สินทรัพย์	หมายเหตุ	ปี 2563	ปี 2562
		บาท	บาท
<b>สินทรัพย์หมุนเวียน</b>			
เงินสดและเงินฝากธนาคาร	3	18,923,099.46	25,766,965.22
เงินสดขาดบัญชี	4	110,135.20	48,978,416.83
หัก ค่าเผื่อเงินสดขาดบัญชี		110,135.20	48,978,416.83
		<u>0.00</u>	<u>0.00</u>
เงินฝาก ชสอ. - ประจำ		166,000,000.00	166,000,000.00
เงินให้กู้ยืมระยะสั้น - สุทธิ	5	77,960,534.70	85,727,353.32
ลูกหนี้ระยะสั้น - สุทธิ	6	31,199.79	120,015.70
ดอกเบี้ยเงินให้กู้ค้างรับ - สุทธิ	7	46,425.24	67,793.56
สินทรัพย์หมุนเวียนอื่น	8	1,567,554.69	1,390,703.33
รวมสินทรัพย์หมุนเวียน		<u>264,528,813.88</u>	<u>279,072,831.13</u>
<b>สินทรัพย์ไม่หมุนเวียน</b>			
หุ้นชุมนุมสหกรณ์ออมทรัพย์แห่งประเทศไทย จำกัด		80,000,000.00	80,000,000.00
เงินให้กู้ยืมระยะยาว	5	257,774,674.71	255,442,749.59
อุปกรณ์และเครื่องใช้สำนักงาน - สุทธิ	9	1,576,630.46	612,158.39
สิทธิการใช้ประโยชน์อาคารหอพักรอตัดจ่าย	10	34,690,016.54	39,645,733.19
สินทรัพย์ไม่หมุนเวียนอื่น	11	64,720.62	142,579.82
รวมสินทรัพย์ไม่หมุนเวียน		<u>374,106,042.33</u>	<u>375,843,220.99</u>
<b>รวมสินทรัพย์</b>		<u><b>638,634,856.21</b></u>	<u><b>654,916,052.12</b></u>
<b>หนี้สินและทุนของสหกรณ์</b>			
<b>หนี้สินหมุนเวียน</b>			
เงินรับฝาก	12	140,250,538.14	215,329,651.26
ค่าบำรุงสันนิบาตสหกรณ์แห่งประเทศไทยค้างจ่าย		30,000.00	30,000.00
หนี้สินหมุนเวียนอื่น	13	6,671,535.62	6,880,873.26
รวมหนี้สินหมุนเวียน		<u>146,952,073.76</u>	<u>222,240,524.52</u>



		ปี 2563	ปี 2562
	หมายเหตุ	บาท	บาท
<b>หนี้สินไม่หมุนเวียน</b>			
หนี้สินไม่หมุนเวียนอื่น	14	2,577,900.00	2,617,580.00
รวมหนี้สินไม่หมุนเวียน		2,577,900.00	2,617,580.00
รวมหนี้สิน		149,529,973.76	224,858,104.52
<b>ทุนของสหกรณ์</b>			
ทุนเรือนหุ้น (มูลค่าหุ้นละ 10.00 บาท)		469,227,900.00	437,428,260.00
ทุนสะสมตามข้อบังคับ ระเบียบและอื่น ๆ	15	560,690.79	560,690.79
ทุนสำรอง			
ทุนสำรอง		20,056.11	15,835,986.73
หัก โอนไปชดเชยขาดทุน		(20,056.11)	(15,835,986.73)
		0.00	0.00
ขาดทุนสะสม			
ยอดยกมา		(7,931,003.19)	0.00
บวก ขาดทุนสุทธิ		0.00	(23,766,989.92)
หัก ส่วนต่างมูลค่าหุ้นของสมาชิกที่ลาออก		393,999.20	0.00
หัก โอนทุนสำรองมาชดเชย		20,056.11	15,835,986.73
หัก โอนกำไรสุทธิมาชดเชย		7,516,947.88	0.00
		0.00	(7,931,003.19)
กำไรสุทธิประจำปี			
กำไรสุทธิ		26,833,239.54	0.00
หัก โอนไปชดเชยขาดทุนสะสม		(7,516,947.88)	0.00
		19,316,291.66	0.00
รวมทุนของสหกรณ์		489,104,882.45	430,057,947.60
รวมหนี้สินและทุนของสหกรณ์		638,634,856.21	654,916,052.12

หมายเหตุประกอบงบการเงินเป็นส่วนหนึ่งของงบการเงินนี้



(นายประเดิม ภูมิชนานันท์)

รองประธานกรรมการ



(นางสาววาระพี ศรีนรา)

เลขานุการ

วันที่ 19 เมษายน 2564

สหกรณ์ออมทรัพย์สำนักงานพัฒนาวิทยาศาสตร์และเทคโนโลยีแห่งชาติ จำกัด

งบกำไรขาดทุน  
สำหรับปีสิ้นสุดวันที่ 31 ธันวาคม 2563

	ปี 2563		ปี 2562	
	บาท	%	บาท	%
<b>รายได้ดอกเบี้ยและผลตอบแทนจากเงินลงทุน</b>				
ดอกเบี้ยรับเงินให้กู้	22,666,821.12	72.73	22,575,412.40	81.90
ดอกเบี้ยรับเงินฝากธนาคาร	29,522.31	0.10	64,617.31	0.23
ดอกเบี้ยรับเงินฝากสหกรณ์อื่น	4,295,584.90	13.78	4,839,116.43	17.56
ผลตอบแทนจากเงินลงทุน	3,998,958.90	12.83	0.00	0.00
ดอกเบี้ยรับเงินให้กู้-ลูกหนี้ขาดสมาชิกภาพ	76,169.76	0.25	0.00	0.00
ดอกเบี้ยรับตามคำพิพากษา	97,177.07	0.31	86,239.87	0.31
<b>รวมรายได้ดอกเบี้ยและผลตอบแทนจากเงินลงทุน</b>	<b>31,164,234.06</b>	<b>100.00</b>	<b>27,565,386.01</b>	<b>100.00</b>
<b>ค่าใช้จ่ายดอกเบี้ยและเงินลงทุน</b>				
ดอกเบี้ยจ่ายเงินรับฝาก	2,713,424.21	8.71	2,397,580.40	8.70
ส่วนลดดอกเบี้ยเงินให้กู้	63,750.96	0.20	0.00	0.00
ดอกเบี้ยเงินฝาก ชสอ. ใถ่ถอนก่อนครบกำหนด	69,643.84	0.22	0.00	0.00
<b>รวมค่าใช้จ่ายดอกเบี้ยและเงินลงทุน</b>	<b>2,846,819.01</b>	<b>9.13</b>	<b>2,397,580.40</b>	<b>8.70</b>
<b>หัก</b>				
<b>หนี้สงสัยจะสูญและหนี้สูญ</b>				
หนี้สงสัยจะสูญ-ลูกหนี้ไม่ก่อเกิดรายได้	0.00	0.00	(817,229.46)	(2.96)
หนี้สงสัยจะสูญ-ลูกหนี้ระหว่างดำเนินคดี (เงินกู้)	482,665.01	1.55	0.00	0.00
หนี้สงสัยจะสูญ-ลูกหนี้ระหว่างดำเนินคดีรอดัดสูญ	0.00	0.00	481,304.92	1.75
หนี้สงสัยจะสูญ-ลูกหนี้ตามคำพิพากษา	609,941.95	1.96	1,398,685.13	5.07
หนี้สงสัยจะสูญ-ดอกเบี้ยรับลูกหนี้ไม่ก่อเกิดรายได้ค้างรับ	0.00	0.00	(401,404.30)	(1.46)
หนี้สงสัยจะสูญ-ดอกเบี้ยเงินให้กู้ค้างรับ-ลูกหนี้ขาดสมาชิกภาพ	0.00	0.00	(8,949.29)	(0.03)
หนี้สงสัยจะสูญ-ดอกเบี้ยตามคำพิพากษาค้างรับ	72,032.76	0.23	174,373.11	0.63
<b>รวมหนี้สงสัยจะสูญและหนี้สูญ</b>	<b>1,164,639.72</b>	<b>3.74</b>	<b>826,780.11</b>	<b>3.00</b>
<b>รายได้ดอกเบี้ยและผลตอบแทนจากเงินลงทุนสุทธิ</b>	<b>27,152,775.33</b>	<b>87.13</b>	<b>24,341,025.50</b>	<b>88.30</b>
<b>บวก</b> <b>รายได้อื่น</b>				
รายได้ค่าธรรมเนียมแรกเข้า	4,400.00	0.01	10,800.00	0.04
รายได้ค่าธรรมเนียมจากการถอนเงินรับฝาก	29.98	0.00	275.00	0.00
รายได้ค่าสวัสดิการณาปนกิจ	11,593.00	0.04	11,330.00	0.04
กำไรจากธุรกิจให้บริการหอพัก (รายละเอียด 1)	3,571,464.94	11.46	3,625,618.46	13.15
<b>รวมรายได้อื่น</b>	<b>3,587,487.92</b>	<b>11.51</b>	<b>3,648,023.46</b>	<b>13.23</b>



หัก	ค่าใช้จ่ายในการดำเนินงาน	ปี 2563		ปี 2562	
		บาท	%	บาท	%
	ค่าใช้จ่ายเกี่ยวกับเจ้าหน้าที่				
	เงินเดือน	2,005,947.33	6.44	1,323,550.00	4.80
	ค่าล่วงเวลา	291,810.76	0.94	83,371.86	0.30
	ค่าตอบแทนพิเศษเจ้าหน้าที่	174,561.00	0.56	0.00	0.00
	ค่าสวัสดิการเจ้าหน้าที่	5,601.00	0.02	90,000.00	0.33
	เงินกองทุนทดแทน	960.00	0.00	1,390.00	0.01
	เงินสมทบประกันสังคม	10,800.00	0.03	33,750.00	0.12
	เงินบำเหน็จเจ้าหน้าที่	0.00	0.00	218,770.00	0.79
	รวมค่าใช้จ่ายเกี่ยวกับเจ้าหน้าที่	2,489,680.09	7.99	1,750,831.86	6.35
	ค่าใช้จ่ายเกี่ยวกับที่ดิน อาคารและอุปกรณ์				
	ค่าเสื่อมราคา-คอมพิวเตอร์และอุปกรณ์	23,579.90	0.08	42,153.17	0.15
	ค่าเสื่อมราคา-เครื่องใช้สำนักงาน	31,034.28	0.10	590.20	0.00
	ค่าเสียหายจากอุปกรณ์สำนักงานสูญหาย	1.00	0.00	0.00	0.00
	ค่าเสียหายจากยานพาหนะสูญหาย	1.00	0.00	0.00	0.00
	ค่าเสียหายจากคอมพิวเตอร์และอุปกรณ์สูญหาย	13.00	0.00	0.00	0.00
	ค่าเสียหายจากเครื่องใช้สำนักงานสูญหาย	3.00	0.00	0.00	0.00
	ค่าซ่อมแซมบำรุงรักษาคอมพิวเตอร์และอุปกรณ์	19,219.00	0.06	12,528.00	0.05
	ค่าใช้จ่ายเกี่ยวกับคอมพิวเตอร์	35,115.00	0.11	0.00	0.00
	รวมค่าใช้จ่ายเกี่ยวกับที่ดิน อาคารและอุปกรณ์	108,966.18	0.35	55,271.37	0.20
	ค่าใช้จ่ายเกี่ยวกับสมาชิก				
	ค่าสวัสดิการสมาชิกและครอบครัว	298,718.00	0.96	52,224.00	0.19
	รวมค่าใช้จ่ายเกี่ยวกับสมาชิก	298,718.00	0.96	52,224.00	0.19
	ค่าใช้จ่ายดำเนินงานอื่น				
	ค่าตอบแทน	0.00	0.00	127,351.70	0.46
	ค่าตอบแทนผู้จัดการ	59,003.00	0.19	0.00	0.00
	ค่าตอบแทนผู้ตรวจสอบกิจการ	118,000.00	0.38	0.00	0.00
	ค่าเบี้ยประชุม	196,500.00	0.63	144,000.00	0.52
	ค่าพาหนะ	78,454.70	0.25	32,524.00	0.12
	ค่ารับรอง	35,318.00	0.11	919.00	0.00
	ค่าเครื่องเขียนแบบพิมพ์	112,233.37	0.36	107,982.87	0.39
	ค่าวัสดุสำนักงาน	1,976.99	0.01	3,608.15	0.01
	ค่าใช้จ่ายวันประชุมใหญ่	71,080.00	0.23	91,120.00	0.33
	ค่าธรรมเนียมการสอบบัญชี	0.00	0.00	85,000.00	0.31

	ปี 2563		ปี 2562	
	บาท	%	บาท	%
ค่าใช้จ่ายดำเนินงานอื่น (ต่อ)				
ค่าจ้างตรวจสอบการจัดทำบัญชี	30,000.00	0.10	0.00	0.00
ค่าโทรศัพท์	30,333.95	0.10	27,309.15	0.10
ค่าไปรษณีย์	14,329.60	0.04	3,873.00	0.01
ค่าธรรมเนียมธนาคาร	16,700.00	0.05	9,400.00	0.04
ค่าใช้จ่ายในการศึกษาอบรม	6,000.00	0.02	0.00	0.00
ค่าใช้จ่ายในการดำเนินคดี	2,758.00	0.01	8,908.00	0.03
ค่าใช้จ่ายเบ็ดเตล็ด	43,739.17	0.14	70,570.81	0.26
หนี้สงสัยจะสูญ-ลูกหนี้ระหว่างดำเนินคดี	89,907.64	0.29	0.00	0.00
ค่าเสียหายจากเงินสดขาดบัญชี	110,135.20	0.35	48,978,416.83	177.68
เงินรอเรียกคืน-สงสัยจะสูญ	(6,810.18)	(0.02)	206,728.14	0.75
รวมค่าใช้จ่ายดำเนินงานอื่น	1,009,659.44	3.24	49,897,711.65	181.01
รวมค่าใช้จ่ายในการดำเนินงาน	3,907,023.71	12.54	51,756,038.88	187.75
กำไร (ขาดทุน) สุทธิ	26,833,239.54	86.10	(23,766,989.92)	(86.22)

## รายละเอียดประกอบงบการเงิน 1

## รายละเอียดกำไรจากธุรกิจให้บริการห้องพัก

รายได้	ปี 2563		ปี 2562	
	บาท	%	บาท	%
รายได้ค่าเช่าห้องพัก	8,636,980.68	73.53	8,675,490.00	71.82
รายได้ค่าเช่าพื้นที่	742,380.00	6.32	938,804.00	7.77
รายได้ค่าส่วนกลาง	756,518.58	6.44	836,617.31	6.93
รายได้ค่าไฟฟ้า	1,227,472.91	10.45	1,233,408.42	10.21
รายได้ค่าน้ำประปา	348,715.50	2.97	341,076.02	2.82
รายได้ค่าโทรศัพท์	210.00	0.00	1,104.00	0.01
รายได้ค่าบริการห้องพัก	23,238.26	0.20	30,818.84	0.26
รายได้ค่าย้ายห้องพัก	0.00	0.00	2,000.00	0.02
รายได้เบ็ดเตล็ด	10,804.25	0.09	19,486.52	0.16
รวมรายได้	11,746,320.18	100.00	12,078,805.11	100.00
ค่าใช้จ่ายดำเนินงานอื่น				
ค่าตัดจ่ายสิทธิการใช้ประโยชน์ในอาคารห้องพัก	4,955,716.65	42.19	4,955,716.66	41.03
ค่าไฟฟ้า	1,374,129.00	11.70	1,419,561.29	11.75
ค่าน้ำประปา	347,722.76	2.96	340,635.06	2.82
ค่าจ้างทำความสะอาด	201,590.00	1.72	194,355.45	1.61
ค่าจ้างดูแลอาคารห้องพัก	458,280.00	3.90	449,102.00	3.72
ค่าเสื่อมราคา-อุปกรณ์ในห้องพัก	204,341.12	1.74	47,640.10	0.39
ค่าเสียหายจากอุปกรณ์ในห้องพักสูญหาย	1.00	0.00	0.00	0.00
ค่าเสื่อมราคา-อุปกรณ์ห้องพัก	16,766.33	0.14	0.00	0.00
ค่าซ่อมแซมและบำรุงรักษาอาคารห้องพัก	360,987.63	3.08	0.00	0.00
ค่าบริการดูแลรักษาสิทธิ์	16,500.00	0.14	37,890.00	0.31
ค่าบริการอินเทอร์เน็ต	29,112.50	0.25	25,035.00	0.21
ค่าบริการกำจัดแมลง	47,000.00	0.40	42,056.07	0.35
ค่าเงินเพิ่มและเบี้ยปรับภาษี	0.00	0.00	17,674.72	0.15
ค่าใช้จ่ายห้องพัก	84,849.05	0.72	802,450.70	6.64
ค่าต่อเติมอาคารห้องพักตัดบัญชี	30,859.20	0.26	30,859.20	0.26
ค่าตกแต่งอาคารห้องพักตัดบัญชี	0.00	0.00	34,259.72	0.28
ค่าติดตั้งกล้องวงจรปิดตัดบัญชี	47,000.00	0.40	47,000.00	0.39
ค่าใช้จ่ายติดตั้งระบบงานดาวเทียมตัดบัญชี	0.00	0.00	8,950.68	0.07
รวมค่าใช้จ่าย	8,174,855.24	69.60	8,453,186.65	69.98
กำไรจากธุรกิจให้บริการห้องพัก	3,571,464.94	30.40	3,625,618.46	30.02



สหกรณ์ออมทรัพย์สำนักงานพัฒนาวิทยาศาสตร์และเทคโนโลยีแห่งชาติ จำกัด

งบกระแสเงินสด

สำหรับปีสิ้นสุดวันที่ 31 ธันวาคม 2563

	ปี 2563	ปี 2562
	บาท	บาท
<b>กระแสเงินสดจากกิจกรรมดำเนินงาน</b>		
กำไร (ขาดทุน) สุทธิ	26,833,239.54	(23,766,989.92)
รายการปรับปรุงเพื่อกระทบยอดกำไร (ขาดทุน) สุทธิเป็นเงินสดสุทธิ จากกิจกรรมดำเนินงาน		
ค่าเสื่อมราคาอุปกรณ์และเครื่องใช้สำนักงาน	275,721.63	87,262.61
ค่าเสียหายจากอุปกรณ์และเครื่องใช้สำนักงานสูญหาย	19.00	0.00
ค่าความเสียหายจากคอมพิวเตอร์และอุปกรณ์	0.00	70,099.50
ค่าเสียหายจากเงินสดขาดบัญชี	110,135.20	48,980,216.83
หนี้สงสัยจะสูญ-ลูกหนี้ไม่ก่อให้เกิดรายได้	0.00	(817,229.46)
หนี้สงสัยจะสูญ-ลูกหนี้ระหว่างดำเนินคดี	572,572.65	0.00
หนี้สงสัยจะสูญ-ลูกหนี้ระหว่างดำเนินคดีรอดัดสูญ	0.00	481,304.92
หนี้สงสัยจะสูญ-ลูกหนี้ตามคำพิพากษา	609,941.95	1,398,685.13
หนี้สงสัยจะสูญ-ดอกเบี้ยเงินให้กู้ไม่ก่อให้เกิดรายได้ค้างรับ	0.00	(401,404.30)
หนี้สงสัยจะสูญ-ดอกเบี้ยเงินให้กู้สมาชิกขาดสมาชิกภาพ	0.00	(8,949.29)
หนี้สงสัยจะสูญ-ดอกเบี้ยตามคำพิพากษาค้างรับ	72,032.76	174,373.11
เงินรอเรียกคืน-สงสัยจะสูญ	(6,810.18)	206,728.14
ดอกเบี้ยเงินให้กู้ค้างรับ	(46,378.43)	0.00
ดอกเบี้ยเงินให้กู้ลูกหนี้ขาดสมาชิกภาพค้างรับ	(46.81)	0.00
ดอกเบี้ยตามคำพิพากษาค้างรับ	(92,032.76)	0.00
ดอกเบี้ยเงินฝาก ชสอ.ค้างรับ	(612,295.87)	0.00
รายได้หือพักค้างรับ	(106,658.29)	0.00
ลูกหนี้หือพัก-ค้างรับ	(31,199.79)	0.00
ภาษีขายยังไม่ถึงกำหนดชำระ	6,866.34	0.00
ดอกเบี้ยเงินรับฝากค้างจ่าย	3,118,186.05	0.00
ค่าตอบแทนผู้ตรวจสอบกิจการค้างจ่าย	108,000.00	0.00
ค่าตอบแทนพิเศษเจ้าหน้าที่ค้างจ่าย	154,561.00	0.00
ค่าโทรศัพท์ค้างจ่าย	4,391.50	0.00
ค่าใช้จ่ายหือพักค้างจ่าย	109,742.35	0.00
ค่าตัดจ่ายสิทธิการใช้ประโยชน์ในอาคารหือพัก	4,955,716.65	4,955,716.66
ค่าติดตั้งกล้องวงจรปิดตัดบัญชี	47,000.00	47,000.00
ค่าต่อเติมอาคารหือพักตัดบัญชี	30,859.20	30,859.20

	ปี 2563	ปี 2562
	บาท	บาท
รายการปรับปรุงเพื่อกระทบบยอดกำไร (ขาดทุน) สุทธิเป็นเงินสดสุทธิ		
จากกิจกรรมดำเนินงาน (ต่อ)		
ค่าตกแต่งอาคารหอพักตักบุญซี	0.00	34,259.72
ค่าใช้จ่ายติดตั้งระบบจวนดาวเทียมตักบุญซี	0.00	8,950.68
สำรองบำเหน็จเจ้าหน้าที่	0.00	218,770.00
วัสดุหอพักตักบุญซี	0.00	4,085.00
เครื่องเขียนแบบพิมพ์ ลดลง	0.00	14,404.16
ลูกหนี้ค้ำเคสเคลื่อน	0.00	195,217.59
ดอกเบี้ยเงินให้กู้ค้ำรับ ลดลง	0.00	348,008.37
ดอกเบี้ยตามคำพิพากษาค้ำรับ (เพิ่มขึ้น)	0.00	(174,373.11)
ดอกเบี้ยเงินฝาก ซสอ.ค้ำรับ (เพิ่มขึ้น)	0.00	(319,102.74)
รายได้หอพักค้ำรับ (เพิ่มขึ้น)	0.00	(66,358.25)
ภาษีซื้อยังไม่ถึงกำหนดชำระ ลดลง	0.00	19,352.13
ค่าตอบแทนเจ้าหน้าที่ค้ำจ่าย (ลดลง)	0.00	(7,000.00)
ค่าใช้จ่ายหอพักค้ำจ่าย (ลดลง)	0.00	(160,706.18)
ค่าธรรมเนียมสอบบัญชีค้ำจ่าย เพิ่มขึ้น	0.00	5,000.00
ดอกเบี้ยเงินรับฝากค้ำจ่าย เพิ่มขึ้น	0.00	79,479.47
ภาษีขายยังไม่ถึงกำหนดชำระ เพิ่มขึ้น	0.00	13,816.24
กำไรจากการดำเนินงานก่อนการเปลี่ยนแปลง		
ในสินทรัพย์และหนี้สินดำเนินงาน	36,113,563.69	31,651,476.21
สินทรัพย์ดำเนินงาน		
เงินสดจ่ายเงินสดขาดบัญชี	(55,000.00)	(14,655,792.35)
เงินสดจ่ายเงินสดขาดบัญชี-ลูกหนี้เงินให้กู้ฉุกเฉิน	(55,135.20)	(2,935,820.00)
เงินสดจ่ายเงินสดขาดบัญชี-ลูกหนี้เงินให้กู้สามัญ	0.00	(31,386,804.48)
เงินสดจ่ายลูกหนี้เงินกู้ฉุกเฉิน	(68,247,720.00)	(88,494,673.00)
เงินสดรับลูกหนี้เงินกู้ฉุกเฉิน	76,702,076.02	88,088,848.46
เงินสดจ่ายลูกหนี้เงินกู้สามัญ	(140,135,650.00)	(160,153,679.18)
เงินสดรับลูกหนี้เงินกู้สามัญ	135,841,299.75	185,046,384.85
เงินสดรับลูกหนี้เงินกู้สามัญ-ฐานะผู้ค้าประกัน	166,042.68	0.00
เงินสดรับลูกหนี้เงินกู้ - ขาดสมาชิกภาพ	36,294.20	0.00
เงินสดรับลูกหนี้หอพัก	120,015.70	0.00
เงินสดรับดอกเบี้ยเงินให้กู้ค้ำรับ	67,793.56	0.00
เงินสดรับดอกเบี้ยตามคำพิพากษาค้ำรับ	20,000.00	0.00
เงินสดรับดอกเบี้ยเงินฝาก ซสอ.ค้ำรับ	1,156,256.19	0.00
เงินสดรับเงินปันผล ซสอ.ค้ำรับ	0.00	3,180,000.00

	ปี 2563	ปี 2562
	บาท	บาท
สินทรัพย์ดำเนินงาน (ต่อ)		
เงินสดรับรายได้หอพักค้างรับ	185,474.19	0.00
เงินสดจ่ายเงินรอเรียกคืน	(18,134.29)	0.00
เงินสดรับเงินรอเรียกคืน	24,944.47	0.00
เงินสดรับภาษีมูลค่าเพิ่ม	6,191.77	0.00
เงินสดจ่ายภาษีซื้อ	(165,645.66)	0.00
เงินสดจ่ายภาษีซื้อรอการใช้สิทธิ์	(10,099.11)	0.00
เงินสดจ่ายเงินทดรองจ่ายดำเนินคดี	(812,753.00)	0.00
ลูกหนี้เงินกู้ - ขาดสมาชิกภาพ (เพิ่มขึ้น)	0.00	(1,093,950.56)
ลูกหนี้เงินให้กู้สามัญ - ไม่ก่อให้เกิดรายได้ ลดลง	0.00	880,549.46
ลูกหนี้เงินให้กู้ฉุกเฉิน - ไม่ก่อให้เกิดรายได้ (เพิ่มขึ้น)	0.00	(63,320.00)
ลูกหนี้ระหว่างดำเนินคดีรอดตุลาการ (เพิ่มขึ้น)	0.00	(481,304.92)
ลูกหนี้ตามคำพิพากษา (เพิ่มขึ้น)	0.00	(1,398,685.13)
ลูกหนี้หอพัก ลดลง	0.00	62,872.83
เงินรอเรียกคืน ลดลง	0.00	160,757.79
ภาษีซื้อ ลดลง	0.00	5,026.99
ภาษีมูลค่าเพิ่ม (เพิ่มขึ้น)	0.00	(41,701.98)
หนี้สินดำเนินงาน		
เงินสดจ่ายดอกเบี้ยเงินรับฝากค้างจ่าย	(4,007,526.46)	0.00
เงินสดจ่ายค่าธรรมเนียมตรวจสอบบัญชีค้างจ่าย	(85,000.00)	0.00
เงินสดรับประกันสังคมรอนำส่ง	45,150.00	0.00
เงินสดจ่ายประกันสังคมรอนำส่ง	(42,150.00)	0.00
เงินสดรับเงินสวัสดิการฌาปนกิจรอนำส่ง	1,008,793.00	0.00
เงินสดจ่ายเงินสวัสดิการฌาปนกิจรอนำส่ง	(612,563.00)	0.00
เงินสดรับเงินรอจ่ายคืน	3,058,972.68	0.00
เงินสดจ่ายเงินรอจ่ายคืน	(3,003,728.53)	0.00
เงินสดรับเงินรอตรวจสอบ	406,698.35	0.00
เงินสดจ่ายเงินรอตรวจสอบ	(267,252.69)	0.00
เงินสดรับภาษีหัก ณ ที่จ่าย รอนำส่ง	63,805.29	0.00
เงินสดจ่ายภาษีหัก ณ ที่จ่าย รอนำส่ง	(63,194.64)	0.00
เงินสดรับภาษีขาย	170,543.33	0.00
เงินสดจ่ายค่าใช้จ่ายหอพักค้างจ่าย	(115,752.67)	0.00
เงินสดรับค่าธรรมเนียมแรกเข้ารับล่วงหน้า	100.00	0.00
เงินสดรับเงินชำระหนี้รับล่วงหน้า	866,415.52	0.00
เงินสดจ่ายเงินชำระหนี้รับล่วงหน้า	(866,415.52)	0.00



	ปี 2563	ปี 2562
	บาท	บาท
หนี้สินดำเนินงาน (ต่อ)		
เงินสรับเงินประกันการเช่าพื้นที่	19,840.00	0.00
เงินสจ่ายเงินประกันการเช่าพื้นที่	(59,520.00)	0.00
เงินสรับเงินประกันการเช่าห้องพัก	126,000.00	0.00
เงินสจ่ายเงินประกันการเช่าห้องพัก	(126,000.00)	0.00
เงินสรับเงินประกันเจ้าหน้าที่	160,000.00	0.00
เงินสจ่ายเงินประกันเจ้าหน้าที่	(160,000.00)	0.00
เงินประกันส่งมอบนำส่ง เพิ่มขึ้น	0.00	1,500.00
เงินสวัสดิการฌาปนกิจรอนำส่ง เพิ่มขึ้น	0.00	142,990.00
เงินร่อยคิน เพิ่มขึ้น	0.00	718,152.75
เงินรอตรจสอบ เพิ่มขึ้น	0.00	566,953.45
ภาษีหัก ณ ที่จ่าย รอนำส่ง (ลดลง)	0.00	(20.54)
ภาษีขาย (ลดลง)	0.00	(12,692.01)
เงินสสุทธิได้มาจาก (ใช้ไปใน) กิจกรรมดำเนินงาน	37,457,029.62	9,787,068.64
<b>กระแสเงินสจากกิจกรรมลงทุน</b>		
เงินสจ่ายซื้อหุ้น ชสอ.	0.00	(20,000,000.00)
เงินสจ่ายซื้ออุปกรณ์ในห้องพัก	(799,084.00)	0.00
เงินสจ่ายซื้ออุปกรณ์ห้องพัก	(151,759.00)	(586,800.00)
เงินสจ่ายซื้อเครื่องใช้สำนักงาน	(289,369.70)	(10,560.00)
เงินสสุทธิได้มาจาก (ใช้ไปใน) กิจกรรมลงทุน	(1,240,212.70)	(20,597,360.00)
<b>กระแสเงินสจากกิจกรรมจัดหาเงิน</b>		
เงินสรับจากเงินรับฝาก	143,225,759.62	182,786,749.11
เงินสจ่ายคินเงินรับฝาก	(218,304,872.74)	(164,226,995.46)
เงินสจ่ายเงินปันผล	(154,436.37)	(16,623,210.47)
เงินสจ่ายเงินเฉลี่ยคิน	(20,772.39)	(2,741,408.15)
เงินสรับทุนเรือนหุ้น	33,281,340.00	49,938,340.43
เงินสจ่ายทุนเรือนหุ้น	(1,087,700.80)	(8,672,500.43)
เงินสจ่ายทุนเพื่อสวัสดิการสมาชิก	0.00	(210,004.00)
เงินสสุทธิได้มาจาก (ใช้ไปใน) กิจกรรมจัดหาเงิน	(43,060,682.68)	40,250,971.03
เงินสสุทธิเพิ่มขึ้น (ลดลง)	(6,843,865.76)	29,440,679.67
เงินส ณ วันต้นปี	191,766,965.22	162,326,285.55
เงินส ณ วันสิ้นปี	184,923,099.46	191,766,965.22

สหกรณ์ออมทรัพย์สำนักงานพัฒนาวิทยาศาสตร์และเทคโนโลยีแห่งชาติ จำกัด

หมายเหตุประกอบงบการเงิน

สำหรับปีสิ้นสุดวันที่ 31 ธันวาคม 2563

1. สรุปนโยบายการบัญชีที่สำคัญ

- สหกรณ์บันทึกบัญชีโดยใช้เกณฑ์คงค้าง
- สหกรณ์รับรู้รายได้ดอกเบี้ยตามเกณฑ์สัดส่วนของเวลา ส่วนจำนวนรายได้จะเท่ากับอัตราดอกเบี้ยคูณด้วยจำนวนเงินต้นที่ค้างชำระตามระยะเวลาที่กู้ยืม
- สหกรณ์ระงับการรับรู้รายได้ที่เกิดจากดอกเบี้ยเงินให้กู้ของลูกหนี้ที่ไม่ก่อให้เกิดรายได้ตามเกณฑ์คงค้าง จำนวน 4,920.74 บาท ซึ่งหากสหกรณ์รับรู้ดอกเบี้ยเงินให้กู้ของลูกหนี้ดังกล่าวแล้ว จะทำให้สหกรณ์มีกำไรสุทธิประจำปี จำนวน 26,838,160.28 บาท
- หุ้นชุมนุมสหกรณ์ออมทรัพย์แห่งประเทศไทย จำกัด เป็นเงินลงทุนระยะยาวในหลักทรัพย์ที่ไม่อยู่ในความต้องการของตลาด แสดงด้วยราคาทุน
- สหกรณ์ตั้งค่าเผื่อนหนี้สงสัยจะสูญลูกหนี้อื่น และรายได้ค้างรับ ไว้ในจำนวนที่เพียงพอสำหรับการขาดทุนซึ่งอาจเกิดขึ้น โดยคิดเป็นร้อยละของลูกหนี้ ณ วันสิ้นปีตามอายุหนี้ที่ค้างชำระของลูกหนี้แต่ละราย
- สหกรณ์ตั้งค่าเผื่อนหนี้สงสัยจะสูญตามเกณฑ์ที่กำหนดไว้ในระเบียบนายทะเบียนสหกรณ์ ว่าด้วยการจัดชั้นคุณภาพลูกหนี้เงินกู้และการเผื่อนหนี้สงสัยจะสูญ พ.ศ. 2544
- สหกรณ์ตีราคาวัสดุคงเหลือ / ของใช้สิ้นเปลืองตามราคาทุน
- ค่าเสื่อมราคาอุปกรณ์และเครื่องใช้สำนักงาน คำนวณโดยวิธีเส้นตรงในอัตราที่นายทะเบียนสหกรณ์กำหนด
- สิทธิการใช้ประโยชน์อาคารหอพัก ตัดจ่ายตามอายุการใช้ประโยชน์เป็นรายปี ระยะเวลา 20 ปี
- ค่าใช้จ่ายรื้อตัดบัญชี ตัดจ่ายเป็นรายปีระยะเวลา 5 ปี
- ค่าซ่อมบำรุง ค่าซ่อมแซม รวมทั้งการซื้อมาเปลี่ยนแทนสำหรับสินทรัพย์รายการย่อย ๆ ถือเป็นค่าใช้จ่ายหักจากรายได้ การต่อเติมหรือเพิ่มเติมอาคารและอุปกรณ์รายใหญ่ ๆ ถือเป็นราคาทุนของสินทรัพย์
- เงินสดในงบกระแสเงินสด หมายถึง เงินสดในมือ เงินฝากธนาคารทุกประเภทและเงินฝากสหกรณ์อื่นทุกประเภท
- สหกรณ์โอนบัญชีลูกหนี้ตามคำพิพากษาศาลตัดสิน 20,056.11 บาท เข้าบัญชีทุนสำรอง เป็นไปตามมติที่ประชุมคณะกรรมการดำเนินการ

2. สหกรณ์ได้ปรับเปลี่ยนการแสดงรายการในงบการเงิน กรณีลูกหนี้อื่นที่เกิดจากการให้เงินกู้ ซึ่งไปตามระเบียบนายทะเบียนสหกรณ์ว่าด้วยการบัญชีของสหกรณ์และกลุ่มเกษตรกร พ.ศ.2563 และสหกรณ์ได้เปลี่ยนแปลงการจัดรายการในงบการเงินปีก่อน เพื่อให้สามารถเปรียบเทียบงบการเงินปีปัจจุบันได้

3. เงินสดและเงินฝากธนาคาร ประกอบด้วย

	ปี 2563	ปี 2562
	บาท	บาท
เงินสด	30,155.75	49,566.00
เงินฝากธนาคาร		
กระแสรายวัน	237,390.06	32,970.06
ออมทรัพย์	18,655,553.65	25,684,429.16
รวม	18,923,099.46	25,766,965.22

4. เงินสดขาดบัญชี ประกอบด้วย

	ปี 2563	ปี 2562
	บาท	บาท
เงินสดในมือขาดบัญชี	55,000.00	14,655,792.32
เงินสดขาดบัญชี-ลูกหนี้เงินให้กู้ฉุกเฉิน	55,135.20	2,935,820.00
เงินสดขาดบัญชี-ลูกหนี้เงินให้กู้สามัญ	0.00	31,386,804.48
รวม	110,135.20	48,978,416.80

ณ วันที่ 31 ธันวาคม 2563 สหกรณ์มีเงินสดขาดบัญชี จำนวน 110,135.20 บาท ประกอบด้วย เงินสดคงเหลือในมือขาดบัญชี เมื่อวันที่ 10 มกราคม 2563 จำนวน 55,000.00 บาท และเงินสดขาดบัญชี-ลูกหนี้เงินให้กู้ฉุกเฉิน จำนวน 55,135.20 บาท ซึ่งเกิดจาก อดีตเจ้าหน้าที่ของสหกรณ์ รับเงินกู้จากสหกรณ์แต่ไม่ได้จัดทำสัญญาเงินกู้ ทำให้สหกรณ์ดำเนินการฟ้องร้องต่อศาลแล้วศาลพิพากษายกฟ้อง สหกรณ์อยู่ระหว่างพิจารณาหาผู้รับผิดชอบค่าใช้จ่าย โดยสหกรณ์ได้ตั้งค่าเผื่อเงินสดขาดบัญชีไว้เต็มจำนวนแล้ว

เงินสดขาดบัญชีจากปีก่อน จำนวน 48,978,416.83 บาท สหกรณ์ได้ดำเนินการฟ้องร้องดำเนินคดีที่ศาลแรงงานภาค 1 (สระบุรี) ความแพ่ง ตามคดีหมายเลขดำที่ ร 559/2563 ลงวันที่ 19 สิงหาคม 2563 กับ อดีตเจ้าหน้าที่สหกรณ์ จำนวน 2 ราย ในข้อหาหรือฐานความผิด "ผิดสัญญาจ้างแรงงานละเมิด เรียกค่าเสียหาย ดอกเบี้ย" จำนวนทุนทรัพย์ 58,616,457.47 บาท ซึ่งสหกรณ์ได้บันทึกไว้ในบัญชี "ลูกหนี้ระหว่างดำเนินคดี"

5. เงินให้กู้ยืม - สุทธิ ประกอบด้วย

	ปี 2563		ปี 2562	
	บาท		บาท	
	ระยะสั้น	ระยะยาว	ระยะสั้น	ระยะยาว
เงินให้กู้ยืม - ปกติ				
ลูกหนี้เงินกู้ฉุกเฉิน	22,333,936.60	0.00	30,788,292.62	0.00
ลูกหนี้เงินกู้สามัญ	53,985,038.06	257,774,674.71	53,115,219.89	255,442,749.59
ลูกหนี้เงินกู้สามัญ-ฐานะผู้ค้าประกัน	759,065.16	0.00	925,107.84	0.00
รวมเงินให้กู้ยืม - ปกติ	77,078,039.82	257,774,674.71	84,828,620.35	255,442,749.59
หัก ค่าเผื่อลูกหนี้เงินกู้สามัญคลาดเคลื่อน	175,161.48	0.00	175,161.48	0.00
รวมเงินให้กู้ยืมปกติ - สุทธิ	76,902,878.34	257,774,674.71	84,653,458.87	255,442,749.59
เงินให้กู้ยืม - ไม่ก่อให้เกิดรายได้				
ลูกหนี้เงินกู้ฉุกเฉิน	63,320.00	0.00	63,320.00	0.00
รวมเงินให้กู้ยืม - ไม่ก่อให้เกิดรายได้	63,320.00	0.00	63,320.00	0.00
หัก ค่าเผื่อนี้สงฆ์จะสูญเสีย	63,320.00	0.00	63,320.00	0.00
รวมเงินให้กู้ยืมที่ไม่ก่อให้เกิดรายได้ - สุทธิ	0.00	0.00	0.00	0.00
ลูกหนี้อันอื่นมีมูลหนี้ที่เกิดจากการให้เงินกู้				
ลูกหนี้เงินกู้-ขาดสมาชิกภาพ	1,057,656.36	0.00	1,093,950.56	0.00
ลูกหนี้ระหว่างดำเนินคดี (เงินกู้)	482,665.01	0.00	0.00	0.00
ลูกหนี้ระหว่างดำเนินคดีรอดคดีสูญ	481,304.92	0.00	481,304.92	0.00
ลูกหนี้ตามคำพิพากษา (เงินกู้)	2,008,627.08	0.00	1,398,685.13	0.00
รวมลูกหนี้อันอื่นมีมูลหนี้ที่เกิดจากการให้เงินกู้	4,030,253.37	0.00	2,973,940.61	0.00
หัก ค่าเผื่อนี้สงฆ์จะสูญเสียลูกหนี้ระหว่างดำเนินคดี	482,665.01	0.00	0.00	0.00
ค่าเผื่อนี้สงฆ์จะสูญเสียลูกหนี้ระหว่างดำเนินคดีรอดคดีสูญ	481,304.92	0.00	481,304.92	0.00
ค่าเผื่อนี้สงฆ์จะสูญเสียลูกหนี้ตามคำพิพากษา	2,008,627.08	0.00	1,398,685.13	0.00
ค่าเผื่อลูกหนี้ตามคำพิพากษาคลาดเคลื่อน	0.00	0.00	20,056.11	0.00
รวมลูกหนี้อันอื่นมีมูลหนี้ที่เกิดจากการให้เงินกู้ - สุทธิ	1,057,656.36	0.00	1,073,894.45	0.00
รวมเงินให้กู้ยืม - สุทธิ	77,960,534.70	257,774,674.71	85,727,353.32	255,442,749.59

## 6. ลูกหนี้อื่น - สุทธิ ประกอบด้วย

	ปี 2563	ปี 2562
	บาท	บาท
	ระยะสั้น	ระยะสั้น
ลูกหนี้ระหว่างดำเนินคดี	49,268,242.43	0.00
ลูกหนี้หือพัก	31,199.79	120,015.70
รวม	49,299,442.22	120,015.70
หัก ค่าเผื่อหนี้สงสัยจะสูญลูกหนี้ระหว่างดำเนินคดี	49,268,242.43	0.00
ลูกหนี้ - สุทธิ	31,199.79	120,015.70

ลูกหนี้ระหว่างดำเนินคดี จำนวนเงิน 49,268,242.43 บาท สหกรณ์ได้ดำเนินการฟ้องร้องดำเนินคดีที่ศาลแรงงานภาค 1 (สระบุรี) ความแพ่ง ตามคดีหมายเลขดำที่ ร 559/2563 ลงวันที่ 19 สิงหาคม 2563 กับ อดีตเจ้าหน้าที่สหกรณ์ จำนวน 2 ราย ในข้อหาหรือฐานความผิด "ผิดสัญญาจ้างแรงงานละเมิด เรียกค่าเสียหาย ดอกเบี้ย" จำนวนทุนทรัพย์ 58,616,457.47 บาท ประกอบด้วย เงินสดขาดบัญชี จำนวน 49,268,242.43 บาท เงินสดขาดบัญชีตามรายการฟ้องที่สหกรณ์ไม่บันทึกบัญชี จำนวน 73,753.33 บาท ค่าจ้างทนายความ และผู้เชี่ยวชาญ จำนวน 2,000,000.00 บาท ค่าเสียหายต่อชื่อเสียงของสหกรณ์ จำนวน 5,000,000.00 บาท และดอกเบี้ยในอัตราร้อยละ 7.50 บาทต่อปี ตั้งแต่วันที่ 4 กุมภาพันธ์ 2563 ถึงวันที่ฟ้อง 19 สิงหาคม 2563 จำนวน 2,274,461.71 บาท

## 7. ดอกเบี้ยเงินให้กู้ค้างรับ - สุทธิ ประกอบด้วย

	ปี 2563	ปี 2562
	บาท	บาท
ดอกเบี้ยเงินให้กู้ค้างรับ	39,086.95	67,793.56
ดอกเบี้ยเงินให้กู้ค้างรับ-ฐานะผู้ค้าประกัน	7,291.48	0.00
ดอกเบี้ยเงินให้กู้ค้างรับ-ลูกหนี้ขาดสมาชิกภาพ	46.81	0.00
ดอกเบี้ยตามคำพิพากษาค้างรับ-เงินกู้	246,405.87	174,373.11
รวม	292,831.11	242,166.67
หัก ค่าเผื่อนี้สงสัยจะสูญ-ดอกเบี้ยตามคำพิพากษาค้างรับ	246,405.87	174,373.11
ดอกเบี้ยเงินให้กู้ค้างรับ - สุทธิ	46,425.24	67,793.56

## 8. สินทรัพย์หมุนเวียนอื่น ประกอบด้วย

	ปี 2563	ปี 2562
	บาท	บาท
เงินรอเรียกคืน	0.00	206,728.14
หัก เงินรอเรียกคืน-สงสัยจะสูญ	0.00	206,728.14
	0.00	0.00
ดอกเบี้ยเงินฝาก ชสอ.ค้างรับ	612,295.87	1,156,256.19
รายได้หือพักค้างรับ	106,658.29	185,474.19
ภาษีมูลค่าเพิ่ม	25,748.42	41,701.98
ภาษีซื้อรอการใช้สิทธิ	10,099.11	7,270.97
เงินทดรองจ่ายดำเนินคดี	812,753.00	0.00
รวม	1,567,554.69	1,390,703.33



## 9. อุปกรณ์และเครื่องใช้สำนักงาน - สุทธิ ประกอบด้วย

	ปี 2563	ปี 2562
	บาท	บาท
อุปกรณ์ในหอพัก	6,384,636.00	5,723,302.50
อุปกรณ์หอพัก	151,759.00	0.00
อุปกรณ์สำนักงาน	0.00	390.00
คอมพิวเตอร์และอุปกรณ์	220,054.50	248,117.50
เครื่องใช้สำนักงาน	550,838.70	417,469.00
ยานพาหนะ	0.00	2,355.14
รวม	7,307,288.20	6,391,634.14
หัก ค่าเสื่อมราคาสะสม	5,730,657.74	5,779,475.75
อุปกรณ์และเครื่องใช้สำนักงาน - สุทธิ	1,576,630.46	612,158.39
ค่าเสื่อมราคาสะสม แยกเป็น		
ค่าเสื่อมราคาสะสมอุปกรณ์ในหอพัก	5,250,708.22	5,184,116.60
ค่าเสื่อมราคาสะสมอุปกรณ์หอพัก	16,766.33	0.00
ค่าเสื่อมราคาสะสมอุปกรณ์สำนักงาน	0.00	389.00
ค่าเสื่อมราคาสะสมคอมพิวเตอร์และอุปกรณ์	180,660.71	185,130.81
ค่าเสื่อมราคาสะสมเครื่องใช้สำนักงาน	282,522.48	407,485.20
ค่าเสื่อมราคาสะสมยานพาหนะ	0.00	2,354.14
	5,730,657.74	5,779,475.75

## 10. สิทธิการใช้ประโยชน์อาคารหอพักพร้อมจัดจ่าย

สหกรณ์ได้จัดทำบันทึกข้อตกลงโครงการก่อสร้างหอพักและสิ่งอำนวยความสะดวกภายในอุทยานวิทยาศาสตร์ประเทศไทย กับ สำนักงานพัฒนาวิทยาศาสตร์และเทคโนโลยีแห่งชาติ ลงวันที่ 24 พฤศจิกายน 2548 โดยสำนักงานพัฒนาวิทยาศาสตร์และเทคโนโลยีแห่งชาติ ได้จัดสรรที่ดินจำนวน 2 ไร่ ให้แก่สหกรณ์ดำเนินการก่อสร้างหอพักและสิ่งอำนวยความสะดวกภายในอุทยานวิทยาศาสตร์ประเทศไทย โดยอนุญาตให้สิทธิสหกรณ์ในการบริหารจัดการและจัดเก็บผลประโยชน์ ตลอดระยะเวลาที่สำนักงานพัฒนาวิทยาศาสตร์และเทคโนโลยีแห่งชาติมีสิทธิใช้พื้นที่ อุทยานวิทยาศาสตร์ประเทศไทย โดยไม่คิดค่าเช่าหรือค่าใช้จ่ายใด ๆ จากสหกรณ์ทั้งสิ้น เมื่อสหกรณ์ดำเนินการก่อสร้างอาคารหอพักและ สิ่งอำนวยความสะดวกภายในอุทยานวิทยาศาสตร์ประเทศไทยเสร็จสมบูรณ์ สหกรณ์จะต้องส่งมอบกรรมสิทธิ์อาคารหอพักและสิ่งอำนวยความสะดวก ภายในอุทยานวิทยาศาสตร์ประเทศไทย รวมทั้งส่วนควบให้แก่สำนักงานพัฒนาวิทยาศาสตร์และเทคโนโลยีแห่งชาติ

สหกรณ์ได้ดำเนินการก่อสร้างหอพักและสิ่งอำนวยความสะดวกภายในอุทยานวิทยาศาสตร์ประเทศไทย แล้วเสร็จ และให้บริการเช่าหอพัก และสิ่งอำนวยความสะดวก ตั้งแต่เดือน มกราคม 2550 และสหกรณ์ได้จัดทำหนังสือส่งมอบอาคารหอพักและสิ่งอำนวยความสะดวกให้กับ สำนักงานพัฒนาวิทยาศาสตร์และเทคโนโลยีแห่งชาติ ตามบันทึกข้อตกลงแล้ว เมื่อวันที่ 27 มีนาคม 2550 ทั้งนี้ สหกรณ์ได้จ่ายค่าใช้จ่าย ในการดำเนินการทั้งสิ้นจำนวน 99,114,333.00 บาท สหกรณ์บันทึกไว้ในบัญชี "สิทธิการใช้ประโยชน์อาคารหอพักพร้อมจัดจ่าย" โดยได้จัดจ่าย ตามอายุการใช้ประโยชน์เป็นรายปี ระยะเวลา 20 ปี เป็นจำนวนเงินปีละ 4,955,716.65 บาท

ณ วันที่ 31 ธันวาคม 2563 สหกรณ์มีสิทธิการใช้ประโยชน์อาคารหอพักพร้อมจัดจ่ายคงเหลือ จำนวน 34,690,016.54 บาท

## 11. สินทรัพย์ไม่หมุนเวียนอื่น ประกอบด้วย

	ปี 2563	ปี 2562
	บาท	บาท
ค่าติดตั้งกล้องวงจรปิดรอดัดบัญชี	34,030.05	81,030.05
ค่าต่อเติมอาคารหอพักรอดัดบัญชี	30,690.57	61,549.77
รวม	64,720.62	142,579.82



## 12. เงินรับฝาก ประกอบด้วย

	ปี 2563	ปี 2562
	บาท	บาท
<b>เงินรับฝาก - สมาชิก</b>		
เงินรับฝากออมทรัพย์พิเศษ	22,922,348.05	32,509,917.30
เงินรับฝากออมทรัพย์พิเศษ 12 เดือน	12,954,183.98	28,348,841.06
เงินรับฝากออมทรัพย์พิเศษ 18 เดือน	40,571,761.39	26,092,338.99
เงินรับฝากออมทรัพย์พิเศษ 24 เดือน	5,524,457.85	54,314,323.59
เงินรับฝากออมทรัพย์พิเศษ 30 เดือน	46,750,342.42	58,435,330.32
เงินรับฝากออมทรัพย์พิเศษทวีทรัพย์ 30 เดือน	11,405,300.00	15,628,900.00
รวม	140,128,393.69	215,329,651.26
<b>เงินรับฝาก - อื่น ๆ</b>		
เงินรับฝากออมทรัพย์พิเศษ	122,144.45	0.00
รวม	122,144.45	0.00
รวมเงินรับฝาก	140,250,538.14	215,329,651.26

## 13. หนี้สินหมุนเวียนอื่น ประกอบด้วย

	ปี 2563	ปี 2562
	บาท	บาท
ดอกเบี้ยเงินรับฝากค้างจ่าย	3,118,186.05	4,007,526.46
เงินรอจ่ายคืน	989,159.42	933,915.27
เงินรอจ่ายคืนค่างาน	90,500.00	90,500.00
เงินปันผลค้างจ่าย	671,535.32	825,971.69
เงินเฉลี่ยคืนค้างจ่าย	70,416.29	91,188.68
ค่าธรรมเนียมแรกเข้ารับล่วงหน้า	100.00	0.00
เงินประกันสังคมรอนำส่ง	7,500.00	4,500.00
เงินสวัสดิการฌาปนกิจรอนำส่ง	539,220.00	142,990.00
เงินรอตรวจสอบ	796,306.75	566,953.45
ค่าธรรมเนียมตรวจสอบบัญชีค้างจ่าย	0.00	85,000.00
ค่าตอบแทนผู้ตรวจสอบกิจการค้างจ่าย	108,000.00	0.00
ค่าตอบแทนพิเศษเจ้าหน้าที่ค้างจ่าย	154,561.00	0.00
ภาษีหัก ณ ที่จ่าย รอนำส่ง	3,369.45	2,758.80
ค่าโทรศัพท์ค้างจ่าย	4,391.50	0.00
ภาษีขาย	1,681.15	0.00
ภาษีขายยังไม่ถึงกำหนดชำระ	6,866.34	13,816.24
ค่าใช้จ่ายหอพักค้างจ่าย	109,742.35	115,752.67
รวม	6,671,535.62	6,880,873.26

14. หนี้สินไม่หมุนเวียนอื่น ประกอบด้วย

	ปี 2563	ปี 2562
	บาท	บาท
สำรองบำเหน็จเจ้าหน้าที่	1,588,060.00	1,588,060.00
เงินประกันการเช่าพื้นที่	269,840.00	309,520.00
เงินประกันการเช่าห้องพัก	720,000.00	720,000.00
รวม	2,577,900.00	2,617,580.00

15. ทุนสะสมตามข้อบังคับ ระเบียบและอื่น ๆ ประกอบด้วย

	ปี 2563	ปี 2562
	บาท	บาท
ทุนสาธารณประโยชน์	521,431.28	521,431.28
ทุนรักษาระดับอัตราเงินปันผล	39,259.51	39,259.51
รวม	560,690.79	560,690.79

16. กำไรสุทธิประจำปี

กำไรสุทธิประจำปี จำนวน 26,833,239.54 บาท สหกรณ์ได้นำไปใช้คืนเงินค้ำขาดทุน จำนวน 7,516,947.88 บาท คงเหลือเป็นกำไรสุทธิประจำปี จำนวน 19,316,291.66 บาท ซึ่งสหกรณ์สามารถนำไปจัดสรรได้ตามข้อบังคับ



แบบ RQ 2  
รายงาน-ระดับสหกรณ์

สำนักงานตรวจบัญชีสหกรณ์ปทุมธานี  
รายงานผลการประเมินชั้นคุณภาพการควบคุมภายใน  
สหกรณ์ออมทรัพย์สำนักงานพัฒนาวิทยาศาสตร์และเทคโนโลยีแห่งชาติ จำกัด  
สำหรับปีสิ้นสุดวันที่ 31 ธันวาคม 2563

	ระดับชั้นคุณภาพ
ส่วนที่ 1 สภาพแวดล้อมการควบคุม	ดี
ส่วนที่ 2 ความเสี่ยงและกิจกรรมควบคุม	ดี
ด้านการเงินการบัญชี	ดี
ธุรกิจสินเชื่อ	ดี
ธุรกิจเงินรับฝาก	ดี
เงินลงทุนในหลักกททรัพย์	ดี
ที่ดิน อาคารและอุปกรณ์	ดี
สมาชิกและทุนเรือนหุ้น	ดี
ส่วนที่ 3 ระบบข้อมูลสารสนเทศ และการสื่อสาร	ดี
ส่วนที่ 4 ระบบการติดตามและประเมินผล	พอใช้
สรุปการประเมินจัดชั้นคุณภาพ	ดี

โดย นางสาวนาพร ทองทิ ผู้สอบบัญชี ภาครัฐ  
19 เมษายน 2564

มติที่ประชุม : ที่ประชุมมีมติเป็นเอกฉันท์อนุมัติงบการเงิน สำหรับปีสิ้นสุดวันที่ 31 ธันวาคม 2563 ตามที่เสนอ

#### วาระที่ 4 รับทราบรายงานผลการตรวจสอบกิจการสหกรณ์ปี 2563 ของผู้ตรวจสอบกิจการ

นางสุรางค์ ปราสาททอง ผู้ตรวจสอบกิจการ เสนอรายงานผลการตรวจสอบกิจการประจำปี 2563 ตามเอกสารรายงานกิจการประจำปี 2563 ให้ที่ประชุมรับทราบ ดังนี้

## สำนักงานสุรางค์ ปราสาททอง

80/137 นวมินทร์ 87 นวมินทร์ บึงกุ่ม กทม. 10240 โทร 02-379-0516, 08-6397-1944 Email:bo\_nusssss@hotmail.com

### รายงานการตรวจสอบกิจการ สหกรณ์ออมทรัพย์สำนักงานพัฒนาวิทยาศาสตร์และเทคโนโลยีแห่งชาติ จำกัด สำหรับปี สิ้นสุดวันที่ 31 ธันวาคม 2563

เรียน สมาชิกสหกรณ์ออมทรัพย์สำนักงานพัฒนาวิทยาศาสตร์และเทคโนโลยีแห่งชาติ จำกัด

ตามมติที่ประชุมใหญ่สามัญประจำปี 2562 เมื่อวันที่ 25 กันยายน 2563 ได้เลือกตั้งข้าพเจ้าเป็นผู้ตรวจสอบกิจการของสหกรณ์ออมทรัพย์สำนักงานพัฒนาวิทยาศาสตร์และเทคโนโลยีแห่งชาติ จำกัด ประจำปีทางบัญชีสิ้นสุดวันที่ 31 ธันวาคม 2563 นั้น

ข้าพเจ้าได้ทำการตรวจสอบและรายงานผลการตรวจสอบต่อคณะกรรมการดำเนินการเป็นประจำทุกเดือนที่เข้าตรวจสอบแล้ว จึงขอเสนอผลการตรวจสอบประจำปี โดยสรุปต่อที่ประชุมใหญ่สามัญ ดังต่อไปนี้

#### 1. วัตถุประสงค์ของการตรวจสอบ

- 1.1 เพื่อตรวจสอบการบริหารงานของคณะกรรมการดำเนินการ
- 1.2 เพื่อตรวจสอบการปฏิบัติงานด้านการบัญชี การเงิน และการดำเนินงานอื่น ๆ ของสหกรณ์
- 1.3 เพื่อตรวจสอบและให้คำแนะนำการดำเนินงานและการปฏิบัติงานให้เป็นไปตามกฎหมายและมีประสิทธิภาพมากยิ่งขึ้นต่อไป

#### 2. ขอบเขตการตรวจสอบ/วิธีการตรวจสอบ

- 2.1 ตรวจสอบความถูกต้องของการบันทึกบัญชีตามเอกสารหลักฐาน
  - 2.2 ตรวจสอบการควบคุมการเงินตามระเบียบและข้อกำหนดของสหกรณ์
  - 2.3 ตรวจสอบการดำเนินงานตามวัตถุประสงค์ ข้อบังคับ ระเบียบ และมติของที่ประชุม
  - 2.4 ตรวจสอบการบริหารงานของคณะกรรมการดำเนินงานตามแผนงานและงบประมาณที่กำหนดไว้
- ต่อที่ประชุมใหญ่

#### 3. ผลการตรวจสอบและข้อเสนอแนะ

##### 3.1 ด้านการเงิน

##### 3.1.1 เงินสด เงินฝากธนาคาร และเงินฝากสหกรณ์อื่น

การรับจ่ายและเก็บรักษาเงินเป็นไปตามระเบียบว่าด้วยการรับจ่ายและ เก็บรักษาเงินของสหกรณ์ การเก็บรักษาเงินเป็นไปตามระเบียบฯ มีการเก็บรักษาเงินเกินกว่าระเบียบฯ เป็นครั้งคราวโดยได้นำฝากในวันทำการถัดไป สหกรณ์มีสถานที่เก็บเหมาะสมมั่นคงและปลอดภัย เงินสด เงินฝากธนาคาร และเงินฝากสหกรณ์อื่น ถูกต้องตรงตามสมุดคู่ฝาก ตรงตามใบแจ้งยอดของธนาคารและสหกรณ์อื่น ยอดคงเหลือ ณ วันสิ้นปี มีดังนี้

เงินสด	จำนวน	30,155.75	บาท
เงินฝากธนาคาร ประเภทกระแสรายวัน	จำนวน	237,390.06	บาท
เงินฝากธนาคาร ประเภทออมทรัพย์	จำนวน	18,655,553.65	บาท
เงินฝากชุมนุมสหกรณ์ออมทรัพย์แห่งประเทศไทย ประเภทประจำ	จำนวน	166,000,000.00	บาท
รวมทั้งสิ้น	จำนวน	184,923,099.46	บาท



### 3.1.2 เงินสดขาดบัญชี

เงินสดขาดบัญชียกมาจากปีก่อน จำนวน 48,978,416.83 บาท ระหว่างปี 2563 พบเงินสดขาดบัญชีระหว่างวันที่ 6 – 10 มกราคม 2563 จำนวน 55,000.00 บาท จ่ายเงินกู้ฉุกเฉินไม่มีสัญญาเงินกู้ จำนวน 55,135.20 บาท (สหกรณ์ดำเนินการฟ้องร้องต่อศาล ศาลพิพากษายกฟ้อง) จ่ายเงินเกินบันทึกบัญชีไว้เป็นเงินรอเรียกคืน จำนวน 199,917.96 บาท รับเงินบันทึกบัญชีไว้เป็นเงินรอตรวจสอบ จำนวน 89,907.64 บาท รวมเงินสดขาดบัญชีทั้งสิ้น 49,378,377.63 บาท

สหกรณ์ได้ดำเนินการฟ้องร้องดำเนินคดีกับอดีตเจ้าหน้าที่สหกรณ์ 2 คน ต่อศาลแรงงานภาค 1 (สระบุรี) ความแพ่ง ตามคดีหมายเลขดำที่ ร 559/2563 ลงวันที่ 19 สิงหาคม 2563 ข้อหาและฐานความผิด “ผิดสัญญาจ้างแรงงานละเมิด เรียกค่าเสียหาย และดอกเบี้ย” รวมทุนทรัพย์ 58,616,457.47 บาท ประกอบด้วย เงินสดขาดบัญชี จำนวน 49,268,242.43 บาท เงินสดขาดบัญชีตามรายการฟ้องที่สหกรณ์ไม่บันทึกบัญชี จำนวน 73,753.33 บาท ค่าจ้างทนายความ และผู้เชี่ยวชาญจำนวน 2,000,000.00 บาท ค่าเสียหายต่อชื่อเสียงของสหกรณ์ จำนวน 5,000,000.00 บาท และดอกเบี้ยในอัตราร้อยละ 7.50 บาทต่อปี ตั้งแต่วันที่ 4 กุมภาพันธ์ 2563 ถึงวันที่ฟ้อง 19 สิงหาคม 2563 จำนวน 2,274,461.71 บาท คดียังไม่สิ้นสุด สหกรณ์ได้บันทึกไว้ในบัญชีลูกหนี้ระหว่างดำเนินคดี จำนวน 49,268,242.43 บาท คงเหลือเป็นเงินสดขาดบัญชี รอหาผู้รับผิดชอบอีก จำนวน 110,135.20 บาท สหกรณ์ตั้งค่าเสียหายเงินสดขาดบัญชีไว้แล้ว

### 3.2 ด้านการบัญชี

สหกรณ์บันทึกบัญชีโปรแกรมระบบบัญชีคอมพิวเตอร์ของกรมตรวจบัญชีสหกรณ์ เวอร์ชัน 2.1 ควบคู่กับเวอร์ชัน 3 เต็มระบบ แบบเชื่อมโยง ระบบมีความเหมาะสม เพียงพอแก่การปฏิบัติงาน มีระบบรักษาความปลอดภัยของข้อมูลดีพอควร มีเอกสารพอถือใช้เป็นหลักฐานประกอบการบันทึกบัญชีครบถ้วน การบันทึกบัญชีเป็นปัจจุบัน เว้นแต่ ตามที่ได้กล่าวไว้ในข้อ 3.1.2 ซึ่งสหกรณ์ได้บันทึกรายการบัญชีไว้เป็นเงินสดขาดบัญชีแล้ว

### 3.3 ด้านการให้เงินกู้

สหกรณ์กำหนดระเบียบว่าด้วยการให้เงินกู้แก่สมาชิกและดอกเบี้ยขึ้นถือใช้ การปฏิบัติเป็นไปตามระเบียบ มีเอกสารหลักฐานครบถ้วน ผ่านการอนุมัติถูกต้อง ข้อสังเกตด้านระเบียบ มีดังนี้

(1) สมาชิกส่งค่าหุ้นรายเดือนมาแล้วไม่น้อยกว่า 6 งวด มีสิทธิขอรับเงินกู้เพื่อเหตุฉุกเฉินได้ ไม่เกิน 150,000.00 บาท หรือไม่เกิน 3 เท่าของเงินได้รายเดือน สุดแต่จำนวนไหนจะน้อยกว่า นอกจากหนังสือที่ทำไว้กับสหกรณ์แล้วก็ไม่ต้องมีหลักประกันอย่างอื่นอีก การให้เงินกู้แก่สมาชิกเกินกว่าร้อยละ 90 ของทุนเรือนหุ้นที่สมาชิกมีอยู่กับสหกรณ์ อาจมีความเสี่ยงกรณีผู้กู้ไม่สามารถชำระหนี้ได้ ฉะนั้นควรกำหนดให้มีหลักประกันอื่นร่วมด้วย

(2) การส่งเงินงวดชำระหนี้เงินกู้ทุกประเภทซึ่งผู้กู้ต้องส่งต่อสหกรณ์นั้น ให้ส่งโดยวิธีหักจากเงินได้รายเดือนของผู้กู้ ณ ที่จ่าย และไม่เกินเงินได้รายเดือนสุทธิของสมาชิก ในทางปฏิบัติ ไม่ได้รับความร่วมมือจากหน่วยงานต้นสังกัดหักเงินได้รายเดือนของสมาชิกให้กับสหกรณ์บางหน่วยงาน สหกรณ์จึงอนุมัติให้ส่งชำระหนี้ด้วยตนเอง

(3) สหกรณ์มีลูกหนี้ขาดสมาชิกภาพแล้ว ยังส่งชำระหนี้เงินกู้ไม่ครบถ้วน ได้นำส่งด้วยตนเอง สมาชิกบางรายได้รับการผ่อนผันให้ส่งชำระเพียงดอกเบี้ยเท่านั้น ข้อพึงระวัง สมาชิกที่พ้นสมาชิกภาพ ต้องชำระหนี้สินให้เสร็จสิ้นก่อน หากไม่ดำเนินการให้เสร็จสิ้น สหกรณ์ต้องเรียกเก็บจากผู้ค้ำประกัน และการผ่อนผันการชำระหนี้สินต้องไม่เกินงวดชำระหนี้ตามระเบียบกำหนดด้วย

ระหว่างปี สหกรณ์ให้เงินกู้แก่สมาชิก 2 ประเภท ดังนี้

(1) เงินให้กู้เพื่อเหตุฉุกเฉิน	848	สัญญา	จำนวนเงิน	68,247,720.00	บาท
(2) เงินให้กู้สามัญ	235	สัญญา	จำนวนเงิน	140,135,650.00	บาท
รวมทั้งสิ้น	1,083	สัญญา	จำนวนเงิน	208,383,370.00	บาท

วันสิ้นปี มีเงินให้กู้แก่สมาชิกคงเหลือ

(1)เงินให้กู้เพื่อเหตุฉุกเฉิน	448	สัญญา	จำนวนเงิน	22,397,256.60	บาท
(2) เงินให้กู้สามัญ	659	สัญญา	จำนวนเงิน	313,576,434.29	บาท
รวมทั้งสิ้น	1,107	สัญญา	จำนวนเงิน	335,973,690.89	บาท

### 3.4 ด้านเงินรับฝาก

สหกรณ์รับฝากเงินจากสมาชิก ประเภทออมทรัพย์พิเศษ 2 ชนิด ได้แก่ ชนิดดอกเบี้ยทบเป็นต้นเงินในวันที่ 30 มิถุนายน และวันที่ 31 ธันวาคม ของทุกปี และชนิดจ่ายดอกเบี้ยเมื่อครบกำหนดเวลา

ระหว่างปี รับฝากเงิน ดังนี้

(1)	ชนิดดอกเบี้ยทบเป็นต้นเงินงวดครึ่งปีและสิ้นปี	จำนวน	72,653,921.39	บาท
(2)	ชนิดดอกเบี้ยเมื่อครบกำหนดเวลา	จำนวน	<u>70,571,838.23</u>	บาท
	รวมรับฝากเงินทั้งสิ้น	จำนวน	<u>143,225,759.62</u>	บาท

ณ วันสิ้นปี เงินรับฝากคงเหลือ ดังนี้

(1)	ชนิดดอกเบี้ยทบเป็นต้นเงินงวดครึ่งปีและสิ้นปี	จำนวน	23,044,492.50	บาท
(2)	ชนิดดอกเบี้ยเมื่อครบกำหนดเวลา	จำนวน	<u>117,206,045.64</u>	บาท
	เงินรับฝากคงเหลือทั้งสิ้น	จำนวน	<u>140,250,538.14</u>	บาท

การรับฝากเงินและการจ่ายเงินฝาก เป็นไปตามระเบียบว่าด้วยเงินรับฝากซึ่งได้รับความเห็นชอบจากนายทะเบียนสหกรณ์ การคำนวณดอกเบี้ยเป็นไปตามประกาศคณะกรรมการดำเนินการกำหนด และไม่เกินอัตราที่นายทะเบียนสหกรณ์กำหนด เว้นแต่ มีเงินฝากของสมาชิกที่พันสมาชิกภาพยังคงมียอดเงินฝากคงเหลืออยู่ 41 ราย จำนวนเงิน 619,768.54 บาท และเงินรับฝากตามเงื่อนไขเวลาเข้าข่ายเป็นเงินฝากประจำ ต้องหักภาษีดอกเบี้ยเงินฝากนำส่งสรรพากร ได้แจ้งให้คณะกรรมการดำเนินการทราบ อยู่ระหว่างดำเนินการพิจารณาแก้ไข

### 3.5 ด้านการลงทุน

สหกรณ์ลงทุนซื้อหุ้นกับชุมนุมสหกรณ์แห่งประเทศไทย จำนวน 80,000,000.00 บาท ได้รับผลตอบแทนจากการลงทุน จำนวน 3,998,958.90 บาท การลงทุนเป็นไปตามกฎหมาย อัตราผลตอบแทนเหมาะสม ยังไม่มีความเสี่ยงที่จะไม่ได้รับคืนเงินลงทุน

### 3.6 ด้านทุนเรือนหุ้น

ณ วันต้นปีมี จำนวน 437,428,260.00 บาท ระหว่างปีระดมหุ้นเพิ่ม จำนวน 33,281,340.00 บาท จ่ายคืนค่าหุ้น จำนวน 1,481,700.00 บาท (จ่ายคืนค่าหุ้นเป็นเงินสด จำนวน 1,087,700.80 บาท และโอนชดเชยขาดทุนสะสม จำนวนเงิน 393,999.20 บาท) คงเหลือวันสิ้นปี จำนวน 469,227,900.00 บาท

การเพิ่มหุ้นและการจ่ายคืนค่าหุ้น เป็นไปตามระเบียบที่กำหนด ผ่านการอนุมัติถูกต้อง สหกรณ์มีสมาชิกต้นปี 1,808 คน ระหว่างปี สมาชิกเข้าใหม่ 16 คน พันสมาชิกภาพ 25 คน คงเหลือสมาชิก ณ วันสิ้นปี 1,799 คน แยกเป็น สมาชิกสามัญ 1,714 คน สมาชิกสมทบ 85 คน

### 3.7 ด้านรายจ่าย

สหกรณ์มีค่าใช้จ่ายในการดำเนินงาน จำนวน 3,907,023.71 บาท คิดเป็นร้อยละ 68.91 และจัดซื้อครุภัณฑ์ อุปกรณ์ สำนักงานและหอพัก เป็นเงิน 1,240,212.70 บาท คิดเป็นร้อยละ 95.40 ของงบประมาณที่ได้รับอนุมัติจากที่ประชุมใหญ่ รายจ่ายชอบด้วยเหตุผลควรแก่การจ่าย เป็นไปตามระเบียบฯ ผ่านการอนุมัติจากผู้มีอำนาจถูกต้อง

## 4. ด้านการบริหารงาน

ผลการดำเนินงาน สหกรณ์มีรายได้จากการให้เงินกู้ ได้แก่ ดอกเบี้ยและผลตอบแทนจากการลงทุน จำนวน 31,164,234.06 บาท ค่าใช้จ่ายดอกเบี้ยและเงินลงทุน จำนวน 2,846,819.01 บาทหนี้สงสัยจะสูญ จำนวน 1,164,639.72 บาท รายได้อื่น จำนวน 16,022.98 บาท และค่าใช้จ่ายในการดำเนินงาน จำนวน 3,907,023.71 บาท คงเหลือเป็นกำไรสุทธิจากการให้เงินกู้ จำนวน 23,261,774.60 บาท

รายได้จากการให้บริการหอพัก จำนวน 11,746,320.18 บาท และค่าใช้จ่ายหอพัก จำนวน 8,174,855.24 บาท คงเหลือเป็นกำไรจากธุรกิจหอพัก จำนวน 3,571,464.94 บาท

สรุป กำไรสุทธิจากการดำเนินงาน ในรอบปีบัญชีสิ้นสุดวันที่ 31 ธันวาคม 2563 จำนวน 26,833,239.54 บาท คิดเป็นร้อยละ 86.10 ของรายได้หลัก

ฐานะการเงิน ณ วันที่ 31 ธันวาคม 2563 สหกรณ์มีสินทรัพย์ทั้งสิ้น จำนวน 638,634,856.21 บาท ประกอบด้วย ทุนของสหกรณ์ จำนวน 489,104,882.45 บาท คิดเป็นร้อยละ 76.59 หนี้สิน จำนวน 149,529,973.76 บาท คิดเป็นร้อยละ 23.41 ของสินทรัพย์ทั้งสิ้น หนี้สินส่วนใหญ่ เป็น เงินรับฝาก จำนวน 140,250,538.14 บาท คิดเป็นร้อยละ 93.79 และหนี้สินอื่น จำนวน 9,279,435.62 บาท คิดเป็นร้อยละ 6.21 ของหนี้สินทั้งสิ้น

#### 5. เรื่องอื่น ๆ

(1) สหกรณ์ดำเนินธุรกิจหอพัก เป็นธุรกิจที่ไม่ตรงตามวัตถุประสงค์ในการจัดตั้งสหกรณ์ประเภท สหกรณ์ออมทรัพย์ กล่าวคือ สำนักงานพัฒนาวิทยาศาสตร์และเทคโนโลยีแห่งชาติและสหกรณ์ฯ ได้ทำบันทึกข้อตกลงโครงการ ก่อสร้างหอพักและสิ่งอำนวยความสะดวกภายในอุทยานวิทยาศาสตร์ประเทศไทย เมื่อวันที่ 24 พฤศจิกายน 2548 โดย สำนักงานพัฒนาวิทยาศาสตร์ฯ ได้จัดสรรที่ดินเนื้อที่ไม่น้อยกว่า 2 ไร่ ให้สหกรณ์ฯ ลงทุนก่อสร้างหอพักและสิ่งอำนวยความสะดวก โดยมีห้องพักประมาณ 200 ห้อง รวมทั้งพื้นที่การพาณิชย์ พื้นที่จอดรถยนต์ รถจักรยานยนต์ ส่วนหย่อม เมื่อแล้วเสร็จ สหกรณ์ฯ จะมอบกรรมสิทธิ์ดังกล่าวให้แก่สำนักงานฯ สำนักงานฯ ให้สิทธิสหกรณ์ฯ ในการบริหารจัดการอาคารและสิ่งอำนวยความสะดวก สิทธิในการจัดเก็บผลประโยชน์จากผู้ใช้บริการตลอดระยะเวลาที่สำนักงานฯ มีสิทธิใช้พื้นที่อุทยานวิทยาศาสตร์ฯ โดยไม่คิดค่าเช่าหรือค่าใช้จ่ายใด ๆ จากสหกรณ์ฯ ทั้งสิ้น ทั้งนี้ สหกรณ์ฯ ได้ส่งมอบอาคารหอพักและสิ่งอำนวยความสะดวก ดังกล่าวในแก่สำนักงานฯ เมื่อวันที่ 27 มีนาคม 2550 ในการดำเนินการก่อสร้าง มีค่าใช้จ่ายในการดำเนินการทั้งสิ้น จำนวน 99,114,333.00 บาท สหกรณ์ฯ ได้บันทึกไว้ในบัญชี "สิทธิการใช้ประโยชน์อาคารหอพักพร้อมตัดจ่าย" โดยตัดจ่ายตามอายุการใช้ประโยชน์เป็นรายปี ไม่ต่ำกว่าอัตราค่าเสื่อมราคาสินทรัพย์ตามระเบียบฯ ได้แก่ ระยะเวลา 20 ปี เป็นจำนวนเงินปีละ 4,955,716.65 บาท ณ วันที่ 31 ธันวาคม 2563 สิทธิการใช้ประโยชน์อาคารหอพักพร้อมตัดจ่ายเหลือมูลค่า 34,690,016.54 บาท

(2) สมาคมฉาบฉวยสงเคราะห์สมาชิกสหกรณ์ออมทรัพย์ราชการไทย ได้แต่งตั้งให้คณะกรรมการ ของสหกรณ์ฯ เป็นคณะกรรมการศูนย์ประสานงานสมาคมฯ ซึ่งคณะกรรมการสมาคมฯ ไม่มีอำนาจในการแต่งตั้ง คณะกรรมการของสหกรณ์ฯ และสหกรณ์ฯ ไม่สามารถดำเนินการด้านการฉาบฉวยสงเคราะห์ได้ เป็นเพียงการอำนวยความสะดวกแก่สมาชิกสหกรณ์ฯ ที่สมัครเป็นสมาชิกสมาคมฉาบฉวยสงเคราะห์เท่านั้น สหกรณ์ฯ ได้บันทึกการขายรับจ่ายเงินผ่านระบบ บัญชีของสหกรณ์ฯ โดยบันทึกการรับเงินจากสมาชิกสมาคมฯ เป็นเงินสวัสดิการฉาบฉวยสงเคราะห์ และบันทึกรายได้ศูนย์ ประสานงานเป็นรายได้ตัวแทนศูนย์ฯ สมาคมฉาบฉวยสงเคราะห์ฯ สรุปเป็นรายได้อื่นตามรอบปีบัญชีของสหกรณ์ฯ

จึงเรียนมาเพื่อโปรดทราบ หายนี้ขอขอบคุณสมาชิกที่ให้ความไว้วางใจในการเลือกข้าพเจ้า ให้เข้ามา ทำหน้าที่ผู้ตรวจสอบกิจการของสหกรณ์ฯ ขอขอบคุณคณะกรรมการดำเนินการ เจ้าหน้าที่ และผู้เกี่ยวข้องทุกท่านที่ให้ความร่วมมือ ในการปฏิบัติงานด้วยดีไว้ ณ โอกาสนี้ด้วย



(นางสุรางค์ ปราสาททอง)

ผู้ตรวจสอบกิจการ

วันที่ 21 พฤษภาคม 2564

มติที่ประชุม : ที่ประชุมรับทราบ

## วาระที่ 5 พิจารณาแผนงานและงบประมาณรายรับ-รายจ่ายประจำปี 2564

นางสาวนันทา ต่ำแดง เจ้าหน้าที่บัญชี เสนอแผนงานและงบประมาณรายรับ-รายจ่ายประจำปี 2564 ตามเอกสารรายงานกิจการประจำปี 2563 ให้ที่ประชุมพิจารณานุมติ ดังนี้

### สหกรณ์ออมทรัพย์สำนักงานพัฒนาวิทยาศาสตร์และเทคโนโลยีแห่งชาติ จำกัด แผนงาน และงบประมาณรายรับ - รายจ่าย ประจำปี 2564

#### นโยบายและแผนงาน

1. กำหนดแผนการบริหารงานสหกรณ์ ดังนี้
  - 1.1 บริหารสภาพคล่องของสหกรณ์ให้เพียงพอต่อการให้บริการสมาชิก
  - 1.2 บริหารจัดการการเงินลงทุนของสหกรณ์ให้เป็นไปตามที่คณะกรรมการพัฒนาการสหกรณ์แห่งชาติ กำหนด
2. ดำเนินการเพิ่มประสิทธิภาพการบริหารจัดการ และการทำงานที่เน้นความมั่นคง และโปร่งใสตลอดจนสร้างความเจริญเติบโตแบบยั่งยืน
  - 2.1 ปฏิบัติตามระเบียบว่าด้วยการเก็บรักษาเงินสดของสหกรณ์ โดยเคร่งครัด
  - 2.2 วางระบบการทำงาน และวิธีปฏิบัติงาน ให้เป็นไปตามหลักการควบคุมภายในที่ดี
  - 2.3 วางระบบการตรวจสอบเพื่อให้การทำงานเป็นไปด้วยความเรียบร้อย ถูกต้อง
  - 2.4 พัฒนาระบบไอทีเพื่อประสิทธิภาพในการทำงาน การบริการอย่างต่อเนื่อง

#### แผนการทำงาน

1.	รับสมาชิกใหม่	50	คน
2.	รับฝากเงินจากสมาชิก	20	ล้านบาท
3.	จ่ายเงินกู้ให้กับสมาชิก	240	ล้านบาท
4.	ประชุมคณะกรรมการดำเนินการประจำเดือน	12	ครั้ง

#### 1. ประมาณการรายรับ

รายการ	ปี 2563		ปี 2564	เหตุผล / ความจำเป็น
	งบประมาณ	รับจริง	งบประมาณ	
<b>ดอกเบี้ยและผลตอบแทนจากการลงทุน</b>				
ดอกเบี้ยรับจากเงินให้กู้	22,800,000.00	22,840,167.95	21,840,000.00	ดอกเบี้ยจากเงินให้สมาชิกกู้ยืม
ดอกเบี้ยเงินฝากชุมนุมสหกรณ์ฯ	4,000,000.00	4,295,584.90	2,500,000.00	ดอกเบี้ยจากเงินฝากชุมนุมสหกรณ์ฯ
ดอกเบี้ยเงินฝากธนาคาร	50,000.00	29,522.31	30,000.00	ดอกเบี้ยจากเงินฝากธนาคาร
ผลตอบแทนจากการลงทุน-หุ้น ชสอ.	3,999,000.00	3,998,958.90	4,000,000.00	เงินปันผลจากการถือหุ้นชุมนุมสหกรณ์ฯ
รวม	30,849,000.00	31,164,234.06	28,370,000.00	-
<b>รายได้อื่น</b>				
ค่าธรรมเนียมแรกเข้า	5,000.00	4,400.00	5,000.00	สมาชิกสมัครใหม่ และสมาชิกสมทบ
ค่าธรรมเนียมจากการถอนเงินรับฝาก	500.00	29.98	500.00	สมาชิกถอนเงินฝาก ตามระเบียบของสหกรณ์
รายได้หอพัก	11,775,000.00	11,735,515.93	11,775,000.00	ค่าเช่าห้องพักและพื้นที่ ค่าน้ำ ค่าไฟฟ้า ค่าสวนกลาง ค่าปรับฯ
รายได้เบ็ดเตล็ด	1,000.00	22,397.25	20,000.00	รายได้ที่ไม่จัดอยู่ในหมวดใด
รวม	11,781,500.00	11,762,343.16	11,800,500.00	-
<b>รวมประมาณการรายรับ</b>	<b>42,630,500.00</b>	<b>42,926,577.22</b>	<b>40,170,500.00</b>	<b>-</b>



## 2. ประมาณการรายจ่าย

รายการ	ปี 2563		ปี 2564	เหตุผล / ความจำเป็น
	ประมาณการ	จ่ายจริง	ประมาณการ	
<b>หมวดดอกเบี้ย</b>				
ดอกเบี้ยจ่ายเงินรับฝาก	3,600,000.00	2,713,424.21	2,500,000.00	เพื่อจ่ายดอกเบี้ยเงินรับฝากจากสมาชิก
<b>รวม</b>	<b>3,600,000.00</b>	<b>2,713,424.21</b>	<b>2,500,000.00</b>	
<b>หมวดหนี้สงสัยจะสูญ</b>				
ความเสียหายจากเงินสวทลบัญชี	-	(48,868,281.63)	-	
หนี้สงสัยจะสูญ-ลูกหนี้เงินกู้ฉุกเฉิน	-	63,320.00	-	
หนี้สงสัยจะสูญ-ลูกหนี้ค้ำพิทกษา	-	609,941.95	-	
หนี้สงสัยจะสูญ-ลูกหนี้ระหว่างดำเนินคดี	-	49,750,907.44	-	
หนี้สงสัยจะสูญ-ลูกหนี้ไม่ก่อให้เกิดรายได้	-	(63,320.00)	-	
เงินรอเรียกคืน-สงสัยจะสูญ	-	(206,728.14)	-	
หนี้สงสัยจะสูญ-ดอกเบี้ยตามคำพิทกษาค้างรับ	-	72,032.76	-	
<b>รวม</b>	<b>-</b>	<b>1,357,872.38</b>	<b>-</b>	
<b>หมวดค่าใช้จ่ายในการดำเนินงาน</b>				
<b>ค่าใช้จ่ายเกี่ยวกับเจ้าหน้าที่</b>				
เงินเดือนและค่าจ้าง	1,930,800.00	1,948,947.33	2,118,240.00	เงินเดือนค่าจ้างเจ้าหน้าที่สหกรณ์ฯ 5 คน
เงินเดือน/ค่าตอบแทนผู้จัดการ	300,000.00	59,003.00	700,000.00	เงินเดือน/ค่าตอบแทนในการจัดจ้างผู้จัดการสหกรณ์
ค่าล่วงเวลา	240,000.00	291,810.76	30,000.00	ค่าล่วงเวลาสำหรับเจ้าหน้าที่ที่ปฏิบัติงานนอกเวลา
ค่าตอบแทนพิเศษเจ้าหน้าที่	371,800.00	162,561.00	553,040.00	ค่าตอบแทนพิเศษเจ้าหน้าที่ และผู้จัดการ
ค่าสวัสดิการเจ้าหน้าที่	3,000.00	5,601.00	6,000.00	ค่าน้ำดื่มเจ้าหน้าที่
เงินสมทบกองทุนเงินทดแทน	2,000.00	960.00	2,000.00	เงินสมทบกองทุนเงินทดแทนของเจ้าหน้าที่
เงินสมทบกองทุนประกันสังคม	33,000.00	10,800.00	45,000.00	เงินสมทบประกันสังคมของเจ้าหน้าที่
ค่าบำเหน็จเจ้าหน้าที่	175,900.00	-	-	เงินสำรองเพื่อจ่าย ในกรณีที่สภาพจากพนักงานตามระเบียบ
ค่าเครื่องแบบเจ้าหน้าที่และกรรมการ	-	-	10,500.00	เสื้อ กรรมการ 15 คนๆ ละ 1 ตัว, เจ้าหน้าที่ 5 คนๆ ละ 3 ตัว (ตัวละ 350)
<b>ค่าใช้จ่ายเกี่ยวกับสมาชิก</b>				
ค่าสวัสดิการสมาชิกและครอบครัว	250,000.00	298,718.00	-	เพื่อจ่ายค่าพวงหรีดและเงินช่วยเหลือพิธีศพครอบครัวสมาชิกตามระเบียบของสหกรณ์
<b>ค่าใช้จ่ายเกี่ยวกับครุภัณฑ์และอุปกรณ์</b>				
ค่าเสื่อมราคาอุปกรณ์และเครื่องใช้สำนักงาน	60,000.00	31,034.28	72,000.00	ค่าเสื่อมราคารวม 5 ปี นับจากวันที่ซื้อสินทรัพย์
ค่าเสื่อมราคาคอมพิวเตอร์และอุปกรณ์		23,579.90	24,000.00	ค่าเสื่อมราคารวม 5 ปี นับจากวันที่ซื้อสินทรัพย์
ค่าซ่อมแซมสินทรัพย์	20,000.00	19,219.00	20,000.00	เพื่อจ่ายเป็นค่าซ่อมแซมอุปกรณ์ เครื่องใช้สำนักงาน และคอมพิวเตอร์
ค่าเสียหายจากสินทรัพย์สูญหาย		19.00	-	
<b>ค่าใช้จ่ายในการดำเนินการอื่น</b>				
ค่าจ้างตรวจสอบการจัดทำบัญชี	30,000.00	30,000.00	-	
ค่าเบี้ยประชุม	160,000.00	196,500.00	187,500.00	คณะกรรมการดำเนินการคนละ 500 บาท ต่อหนึ่งครั้ง
ค่าใช้จ่ายในวันประชุมกรรมการ	-	-	48,000.00	ค่าเอกสารประกอบการประชุม ค่าอาหารและเครื่องดื่ม
ค่าพาหนะ	90,000.00	78,454.70	90,000.00	ค่าพาหนะในการติดต่องานภายนอก เช่น ประกันสังคม สรรพากร ศาล ฯลฯ

รายการ	ปี 2563		ปี 2564	เหตุผล / ความจำเป็น
	ประมาณการ	จ่ายจริง	ประมาณการ	
ค่าใช้จ่ายค่านินคดี	1,500,000.00	2,758.00	1,500,000.00	เพื่อใช้จ่ายในการค่านินคดีตามกฎหมาย
ค่าตอบแทนผู้ตรวจสอบกิจการ	108,000.00	118,000.00	144,000.00	ค่าจ้างผู้ตรวจสอบกิจการ
ค่าตรวจสอบบัญชี	-	-	100,000.00	ค่าจ้างผู้ตรวจสอบบัญชี
ค่าใช้จ่ายวันประชุมใหญ่	100,000.00	71,080.00	100,000.00	เพื่อใช้จ่ายในวันประชุมใหญ่สามัญประจำปี
ค่าเครื่องเขียนแบบพิมพ์	150,000.00	112,233.37	150,000.00	ค่าเครื่องเขียนแบบพิมพ์สำนักงาน เช่น ใบเสร็จ กระดาษ หมึกพิมพ์ ปากกา ดินสอฯ
ค่าวัสดุสำนักงาน	5,000.00	1,976.99	5,000.00	ค่าวัสดุสำนักงานสิ้นเปลือง
ค่าธรรมเนียมธนาคาร	25,000.00	16,700.00	25,000.00	ค่าเช็คและค่าธรรมเนียมธนาคาร
ค่าใช้จ่ายในการศึกษาอบรม	30,000.00	6,000.00	30,000.00	ค่าใช้จ่ายการศึกษาอบรมกรรมการและเจ้าหน้าที่สหกรณ์
ค่าใช้จ่ายเกี่ยวกับคอมพิวเตอร์	-	35,115.00	5,000.00	ค่าโปรแกรมป้องกันไวรัส
ค่าบริการอินเทอร์เน็ต	30,000.00	29,112.50	30,000.00	ค่าบริการอินเทอร์เน็ต
ส่วนลดดอกเบี้ยเงินให้กู้	-	63,750.96	-	
ดอกเบี้ยเงินฝากได้ก่อนครบกำหนด	-	69,643.84	-	
ค่ารับรอง	30,000.00	35,318.00	10,000.00	ค่าใช้จ่ายเพื่อรับรองบุคคลภายนอกสหกรณ์ เช่น ผู้ตรวจสอบกิจการ ผู้ตรวจสอบบัญชี
ค่าไปรษณีย์	15,000.00	14,329.60	15,000.00	เพื่อจ่ายเป็นค่าส่งจดหมายไปภายนอก
ค่าใช้จ่ายเบ็ดเตล็ด	10,000.00	43,739.17	15,000.00	ค่าใช้จ่ายในการดำเนินงานของสหกรณ์ และไม่จัดเป็นค่าใช้จ่ายในหมวดใด
ค่าโทรศัพท์	30,000.00	30,333.95	30,000.00	ค่าโทรศัพท์ของสหกรณ์ และค่าคู่สายโทรศัพท์ของหอพัก
<b>รวม</b>	<b>5,699,500.00</b>	<b>3,807,299.35</b>	<b>6,065,280.00</b>	
<b>ค่าใช้จ่ายธุรกิจหอพัก</b>				
เงินเดือนและค่าจ้างหอพัก	-	57,000.00	252,000.00	เจ้าหน้าที่ 1 คน
ค่าจ้างดูแลอาคารหอพัก	460,000.00	458,280.00	480,000.00	ช่าง 2 คน ค่าจ้างและค่าทำงานล่วงเวลา
ค่าจ้างทำความสะอาด	210,000.00	201,590.00	210,000.00	แม่บ้าน 1 คน ค่าจ้าง และค่าทำงานล่วงเวลา
ค่าตอบแทนพิเศษ (จนท.+ช่าง+แม่บ้าน+รถป.)	25,000.00	12,000.00	67,000.00	ค่าตอบแทนพิเศษเจ้าหน้าที่ ช่าง แม่บ้าน และ รถป.
ค่าเครื่องแบบเจ้าหน้าที่	-	-	4,200.00	เสื้อ เจ้าหน้าที่ ช่าง และ แม่บ้าน
เงินสมทบกองทุนประกันสังคม	-	-	27,000.00	เงินสมทบประกันสังคมของเจ้าหน้าที่ และช่าง
ค่าใช้จ่ายหอพัก+เครื่องเขียนแบบพิมพ์และวัสดุสำนักงาน	70,000.00	84,849.05	90,000.00	ค่าวัสดุสำนักงานห้อง วัสดุสิ้นเปลือง แบบพิมพ์ หมึกพิมพ์ ถุงขยะ, กระดาษชำระ, น้ำยาล้างและขจัดคราบห้องพัก สปริงปรับอากาศ, ถุงมือ ไม้กวาด และอื่น ๆ
ค่าไฟฟ้า	1,600,000.00	1,374,129.00	1,600,000.00	ค่าไฟฟ้า
ค่าน้ำประปา	400,000.00	347,722.76	400,000.00	ค่าน้ำประปา
ค่าตัดจ่ายสิทธิการใช้ประโยชน์ในอาคารหอพัก	4,955,716.65	4,955,716.65	4,955,716.65	เริ่มตั้งค่าตัดจ่ายสิทธิ 1 ม.ค 2550 - 31 ธ.ค. 2570
ค่าติดตั้งกล้อง CCTV	47,000.00	47,000.00	34,030.05	ค่าเสื่อมราคา CCTV หัก 5 ปี ถึงปี 2564
ค่าต่อเติมอาคารหอพักคดับบัญชี	30,859.50	30,859.20	30,690.57	ค่าต่อเติมอาคารข้างหน้าที่ห้องสหกรณ์หัก 5 ปี ถึงปี 2564
ค่าเสื่อมราคาอุปกรณ์สำนักงานและในหอพัก	200,000.00	221,107.45	200,000.00	ค่าเสื่อมราคาอุปกรณ์หอพักที่ซื้อระหว่างปีตัดค่าเสื่อม 5 ปี
ค่าบริการกำจัดแมลง	50,000.00	47,000.00	50,000.00	เพื่อจ่ายเป็นค่าบริการกำจัดแมลง
ค่าซ่อมแซมและบำรุงรักษาสินทรัพย์	300,000.00	360,987.63	400,000.00	ค่าอุปกรณ์และค่าแรงในการซ่อมแซมและบำรุงรักษาสินทรัพย์
ค่าทาสี (ปีหน้า)				
ค่าบริการดูแลรักษาไฟฟ้า	20,000.00	16,500.00	20,000.00	ค่าบริการดูแลรักษาไฟฟ้าประจำปี
<b>รวม</b>	<b>8,368,576.15</b>	<b>8,214,741.74</b>	<b>8,820,637.27</b>	
<b>รวมประมาณการรายจ่าย</b>	<b>17,668,076.15</b>	<b>16,093,337.68</b>	<b>17,385,917.27</b>	

**สรุปประมาณการ รายรับ รายจ่าย**

รายรับรวม	40,170,500.00 บาท
รายจ่ายรวม	17,385,917.27 บาท
รายรับสูงกว่ารายจ่าย	22,784,582.73 บาท

การจัดซื้ออุปกรณ์ในสภกรณ์ และหอพัก				
รายการ	ปี 2563		ปี 2564	เหตุผล และความจำเป็น
	ประมาณการ	จ่ายจริง	ประมาณการ	
เครื่องใช้สำนักงาน	280,000.00	289,369.70	150,000.00	คอมพิวเตอร์ เครื่องพิมพ์ เครื่องปรับอากาศ
อุปกรณ์หอพัก	-	151,759.00	150,000.00	ชุดเครื่องจักรปั่น และอุปกรณ์อื่นๆ
ปรับปรุง ประตูเข้าออก สนง.สภกรณ์	20,000.00	-	20,000.00	เพื่อความปลอดภัยในการทำงาน
อุปกรณ์ในห้องพัก	1,000,000.00	799,084.00	1,000,000.00	แอร์ ตู้เสื้อผ้า เตียง ที่นอน เครื่องทำน้ำอุ่น ตู้หัวเตียง ชั้นวางทีวี โต๊ะหนังสือ เก้าอี้
รวม	1,300,000.00	1,240,212.70	1,320,000.00	

**3. ประมาณการกำไรสุทธิ**

ประมาณการรายรับ 40,170,500.00 บาท ประมาณการรายจ่าย 17,385,917.27 บาท เท่ากับประมาณการกำไรสุทธิ 22,784,582.73 บาท

**มติที่ประชุม :** ที่ประชุมมีมติเป็นเอกฉันท์อนุมัติแผนงานและงบประมาณรายรับ-รายจ่ายประจำปี 2564 ตามที่เสนอ โดยให้แล้วเสร็จการใช้จ่ายในหมวดงบประมาณทุกหมวดไม่เกินวงเงิน 17,385,917.27 บาท

**วาระที่ 6 พิจารณาเลือกตั้งกรรมการดำเนินการชุดที่ 21 ประจำปี 2564**

ประธานที่ประชุม เสนอรายชื่อคณะกรรมการชุดที่ 20 ประจำปี 2563 ที่ได้รับเลือกตั้งจากที่ประชุมใหญ่สามัญประจำปี 2562 เมื่อวันที่ 25 กันยายน 2563 และวาระการดำรงตำแหน่ง โดยในปี 2564 มีประธานกรรมการหมดวาระ จำนวน 1 คน มีคณะกรรมการหมดวาระ จำนวน 6 คน และลาออกจำนวน 2 คน คือ นางสาวอรุณศรี ศรีธนะอิทธิพล และ นายภาคภูมิ ศิริเวช และเสนอให้ที่ประชุมพิจารณาเลือกตั้งประธานกรรมการจำนวน 1 คน และเลือกตั้งกรรมการเพื่อดำรงตำแหน่งแทนคณะกรรมการที่หมดวาระและลาออก รวม 8 คน ดังนี้

ที่	ชื่อ-สกุล	ตำแหน่ง	วาระการดำรงตำแหน่ง			
			วาระที่ 1		วาระที่ 2	
			ปีที่ 1	ปีที่ 2	ปีที่ 1	ปีที่ 2
1	นายธีระวัฒน์ วงษ์ศรีสังข์	ประธานกรรมการ				✓
2	นายคมสันต์ สุทธิสินทอง	กรรมการ				✓
3	นายประเดิม วณิชชนานันท์	กรรมการ				✓
4	นางสาวอมรา จันคณา	กรรมการ		✓		
5	นางสาววระพี ศรีนรา	กรรมการ		✓		
6	นางสาวจันทรา งามวิริยะวงศ์ชัย	กรรมการ		✓		
7	นางสาวสุปรียา ตีระพิมลจันทร์	กรรมการ		✓		

ที่	ชื่อ-สกุล	ตำแหน่ง	วาระการดำรงตำแหน่ง			
			วาระที่ 1		วาระที่ 2	
			ปีที่ 1	ปีที่ 2	ปีที่ 1	ปีที่ 2
8	นายอรธนิติ อัครินนิมิตกุล	กรรมการ			✓	
9	นายสุธน วงศ์สุชาติ	กรรมการ			✓	
10	นางสาวบงกช ชีไธ	กรรมการ			✓	
11	นางสาวศิริวรรณ อ่วมปาน	กรรมการ			✓	
12	นางสาวอรุณศรี ศรีธนะอิทธิพล	กรรมการ			✓	
13	นายภาคภูมิ ศิริเวช	กรรมการ	✓			
14	นายนิพนธ์ จิระอากาศ	กรรมการ	✓			
15	นางสาวমনชนก ณ พัทลุง	กรรมการ	✓			

**มติที่ประชุม :** ที่ประชุมมีมติเป็นเอกฉันท์รับรองสมาชิกที่ลงสมัครรับเลือกตั้งเป็นประธานกรรมการ จำนวน 1 คน และรับรองสมาชิกลงสมัครรับเลือกตั้งเป็นกรรมการจำนวน 11 คน ตามที่เสนอ และที่ประชุมใหญ่ดำเนินการเลือกตั้งโดยวิธีลงคะแนน ผลการเลือกตั้งและการนับคะแนนเป็นดังนี้

เบอร์	ชื่อ-สกุล	สมัครตำแหน่ง	คะแนน			หมายเหตุ
			ได้	เต็ม	%	
1	นายณัฐพล วุฒิพันธุ์	ประธานกรรมการ	359	501	72	ได้รับเลือกตั้ง เป็นประธานกรรมการ
1	นายสิทธิพงษ์ สายชุม	กรรมการ	286	503	57	ได้รับเลือกตั้ง
2	นางสาวมนัสชนก สายแก้ว	กรรมการ	-	-	-	ขอสละสิทธิ์
3	นางสาวกรรณิการ์ มีสวัสดิ์	กรรมการ	-	-	-	ขอสละสิทธิ์
4	นางสาววิศรา ไชยสาลี	กรรมการ	313	503	62	ได้รับเลือกตั้ง
5	นางสาวอมรา จันคณา	กรรมการ	312	503	62	ได้รับเลือกตั้ง
6	นางสาววระพี ศรีนรา	กรรมการ	293	503	58	ได้รับเลือกตั้ง
7	นางสาวสุปรียา ตีระพิมลจันทร์	กรรมการ	323	503	64	ได้รับเลือกตั้ง
8	นายสิทธิชัย ชาติ	กรรมการ	277	503	55	แทน นายภาคภูมิ ศิริเวช
9	นางสุวรรณี ผู้เจริญชนะชัย	กรรมการ	303	503	60	ได้รับเลือกตั้ง
10	นายอิทธิพัทธ์ พิทวัสภาคิน	กรรมการ	190	503	38	ไม่ได้รับเลือกตั้ง
11	ว่าที่ร้อยตรีหญิงปราณี เดชกฤษ	กรรมการ	269	503	53	แทน น.ส.จันทรา งามวิริยะวงศ์ชัย



## สรุปคณะกรรมการดำเนินการสหกรณ์ชุดที่ 21 ประจำปี 2564 และวาระการดำรงตำแหน่ง เป็นดังนี้

ที่	ชื่อ-สกุล	ตำแหน่ง	วาระการดำรงตำแหน่ง			
			วาระที่ 1		วาระที่ 2	
			ปีที่ 1	ปีที่ 2	ปีที่ 1	ปีที่ 2
1	นายณัฐพล วุฒิพันธุ์	ประธานกรรมการ	✓			
2	นายสิทธิพงษ์ สายชุม	กรรมการ	✓			
3	นางสาววิศรา ไชยสาลี	กรรมการ	✓			
4	นางสุวรรณี ผู้เจริญชนะชัย	กรรมการ	✓			
5	นางสาวอมรา จันคณา	กรรมการ			✓	
6	นางสาววระพี ศรีนรา	กรรมการ			✓	
7	นางสาวสุปรียา ตีระพิมลจันทร์	กรรมการ			✓	
8	นายอรธนิติ อัศวินนิมิตกุล	กรรมการ				✓
9	นายสุธน วงศ์สุชาติ	กรรมการ				✓
10	นางสาวบงกช ชีไธ	กรรมการ				✓
11	นางสาวศิริวรรณ อ่วมปาน	กรรมการ				✓
12	ว่าที่ร้อยตรีหญิงปราณี เดชกฤษุข	กรรมการ				✓
13	นายสิทธิชัย ชาติ	กรรมการ		✓		
14	นายนิพนธ์ จิระอากาศ	กรรมการ		✓		
15	นางสาวมนชนก ณ พัทลุง	กรรมการ		✓		

**วาระที่ 7** พิจารณาเลือกตั้งผู้ตรวจสอบกิจการและกำหนดค่าตอบแทน สำหรับปีสิ้นสุดวันที่ 31 ธันวาคม 2564

ประธานที่ประชุม เสนอให้ที่ประชุมพิจารณาเลือกตั้งและกำหนดค่าตอบแทนผู้ตรวจสอบกิจการ สำหรับปีสิ้นสุดวันที่ 31 ธันวาคม 2564 ตามที่เสนอในรายงานกิจการประจำปี 2563 ซึ่งข้อบังคับของสหกรณ์กำหนดให้มีผู้ตรวจสอบกิจการถ้าเป็นบุคคลธรรมดา ให้มีจำนวนสองคน หรือเป็นนิติบุคคล ให้มีจำนวนหนึ่งนิติบุคคล และที่ประชุมใหญ่เลือกตั้งโดยวิธีลงคะแนน ผลการเลือกตั้งและการนับคะแนนเป็นดังนี้

- นางสุรางค์ ปราสาททอง และ น.ส.อรัญญา จิตรเพียรคำ (144,000 บาท) 318 คะแนน (64%)
- น.ส.รัญญาภรณ์ กุลสินทวีรัตน์ และ นางสุมิตรา กุละนำพล (144,000 บาท) 42 คะแนน (9%)
- ไม่ออกเสียง 135 คะแนน (27%)

**มติที่ประชุม :** ที่ประชุมมีมติเป็นเอกฉันท์เลือกตั้ง นางสุรางค์ ปราสาททอง และ น.ส.อรัญญา จิตรเพียรคำ เป็นผู้ตรวจสอบกิจการ สำหรับปีสิ้นสุดวันที่ 31 ธันวาคม 2564 และกำหนดค่าตอบแทนจำนวน 144,000 บาท (หนึ่งแสนสี่หมื่นสี่พันบาท)

## **วาระที่ 8 พิจารณากำหนดวงเงินกู้ยืมและค้ำประกันจากภายนอกประจำปี 2564**

ประธานที่ประชุม เสนอให้ที่ประชุมพิจารณากำหนดวงเงินกู้ยืมและค้ำประกันจากภายนอกประจำปี 2564 โดยที่ผ่านมามีมติที่ประชุมใหญ่สามัญประจำปี 2562 มีมติกำหนดวงเงินกู้ยืมและค้ำประกันจากภายนอกประจำปี 2563 ไว้จำนวน 110,000,000 บาท (หนึ่งร้อยสิบล้านบาทถ้วน)

**มติที่ประชุม :** ที่ประชุมมีมติเป็นเอกฉันท์กำหนดวงเงินกู้ยืมและค้ำประกันจากภายนอกประจำปี 2564 ได้เท่าเดิม คือ 110,000,000 บาท (หนึ่งร้อยสิบล้านบาทถ้วน)

## **วาระที่ 9 พิจารณาคัดเลือกผู้สอบบัญชีและกำหนดค่าธรรมเนียมการสอบบัญชี สำหรับปีสิ้นสุดวันที่ 31 ธันวาคม 2564**

ประธานที่ประชุม ได้นำเสนอข้อมูลของผู้สอบบัญชีภาคเอกชนให้ที่ประชุมใหญ่พิจารณาคัดเลือก ดังนี้

1. บริษัท คิวออดิตติ้ง จำกัด โดยนายปรเมศร์ แพลกอิน ผู้สอบบัญชี เข้าตรวจสอบอย่างน้อยปีละ 3 ครั้ง พร้อมผู้ช่วยผู้สอบบัญชีไม่น้อยกว่า 2 คน ค่าธรรมเนียมสอบบัญชี 95,000.00 บาท
2. บริษัท ดีเอส ธุรกิจและการบัญชี จำกัด โดยนางสาวดวงจิตา พิลาล้ำ ผู้สอบบัญชี เข้าตรวจสอบอย่างน้อยปีละ 4 ครั้ง พร้อมผู้ช่วยผู้สอบบัญชีไม่น้อยกว่า 3 คน ค่าธรรมเนียมสอบบัญชี 95,000.00 บาท
3. บริษัท เอ็น.เอส.เค.สอบบัญชีและกฎหมาย จำกัด โดยนางสาวเบญจมาภรณ์ ฤกษ์วิชานันท์ ผู้สอบบัญชี เข้าตรวจสอบอย่างน้อยปีละ 4 ครั้ง พร้อมผู้ช่วยผู้สอบบัญชีประมาณ 3-4 คน ค่าธรรมเนียมสอบบัญชี 100,000.00 บาท

โดยที่ประชุมได้ออกเสียงลงคะแนนคัดเลือกผู้สอบบัญชี ผลการคัดเลือกและการนับคะแนนเป็นดังนี้

1. บริษัท คิว.ออดิตติ้ง จำกัด	(95,000 บาท)	22 คะแนน (5%)
2. บริษัท ดีเอส ธุรกิจและการบัญชี จำกัด	(95,000 บาท)	89 คะแนน (18%)
3. บริษัท เอ็น.เอส.เค. สอบบัญชีและกฎหมาย จำกัด	(100,000 บาท)	279 คะแนน (58%)
4. ไม่ออกเสียง		95 คะแนน (19%)

**มติที่ประชุม :** สหกรณ์ออมทรัพย์สำนักงานพัฒนาวิทยาศาสตร์และเทคโนโลยีแห่งชาติ จำกัด มีสินทรัพย์ทั้งสิ้น จำนวน 638 ล้านบาท และผลการจัดชั้นคุณภาพการควบคุมภายใน อยู่ในระดับ “ดี” ที่ประชุมมีมติเลือกบริษัท เอ็น.เอส.เค.สอบบัญชีและกฎหมาย จำกัด โดยนางสาวเบญจมาภรณ์ ฤกษ์วิชานันท์ ผู้สอบบัญชี ให้เป็นผู้สอบบัญชีสหกรณ์ สำหรับปีสิ้นสุดวันที่ 31 ธันวาคม 2564 ค่าธรรมเนียมการสอบบัญชี จำนวน 100,000.00 บาท (หนึ่งแสนบาท) และให้บัญชี บริษัท ดีเอส ธุรกิจและการบัญชี จำกัด โดยนางสาวดวงจิตา พิลาล้ำ เป็นผู้สอบบัญชีสำรอง กรณีที่ นางสาวเบญจมาภรณ์ ฤกษ์วิชานันท์ ไม่สามารถปฏิบัติงานได้

## **วาระที่ 10 รับทราบรายงานกิจการของสหกรณ์สำหรับปีสิ้นสุด ณ วันที่ 31 ธันวาคม 2563**

ประธานที่ประชุม รายงานผลการดำเนินงานของสหกรณ์สำหรับปีสิ้นสุด วันที่ 31 ธันวาคม 2563 ตามเอกสารรายงานกิจการประจำปี 2563 ให้ที่ประชุมรับทราบ ดังนี้

### **10.1 การรับสมาชิกเข้าใหม่ ลาออก และเสียชีวิตระหว่างปี 2563**

สมาชิก ณ วันที่ 31 ธันวาคม 2563 จำนวน 1,799 คน ประกอบด้วยสมาชิกเดิม (ณ วันที่ 31 ธันวาคม 2562) 1,808 คน สมาชิกเข้าใหม่ 16 คน และสมาชิกลาออก 25 คน สมาชิกเสียชีวิตในระหว่างปี 0 คน

**มติที่ประชุม :** ที่ประชุมรับทราบ

## 10.2 การให้บริการเงินกู้

ให้บริการเงินกู้แก่สมาชิกทั้งประเภทเงินกู้เพื่อเหตุฉุกเฉิน และเงินกู้สามัญในระหว่างปี 2563 จำนวนทั้งสิ้น 1,083 สัญญา รวมเป็นเงินทั้งสิ้น 208,383,370.00 บาท ดังนี้

- (1) เงินกู้เพื่อเหตุฉุกเฉิน จำนวน 848 สัญญา จำนวนเงิน 68,247,720.00 บาท
- (2) เงินกู้สามัญ จำนวน 235 สัญญา จำนวนเงิน 140,135,650.00 บาท

มติที่ประชุม : ที่ประชุมรับทราบ

## 10.3 การให้บริการเงินฝากออมทรัพย์พิเศษและเงินฝากออมทรัพย์

สหกรณ์ได้เปิดให้บริการเงินฝากออมทรัพย์พิเศษแก่สมาชิกตั้งแต่เดือนกรกฎาคม 2546 และได้เปิดบริการเงินฝากออมทรัพย์จากสหกรณ์อื่นด้วย ปรากฏว่า สมาชิกให้ความสนใจเปิดบัญชีในปี 2563 สิ้นสุด ณ วันที่ 31 ธันวาคม 2563 รวมบัญชีเงินฝากจำนวนทั้งสิ้น 2,017 บัญชี รวมเป็นจำนวนเงินทั้งสิ้น 140,250,538.14 บาท

สหกรณ์ออมทรัพย์สำนักงานพัฒนาวิทยาศาสตร์และเทคโนโลยีแห่งชาติ จำกัด

เงินรับฝาก

ณ วันที่ 31 ธันวาคม 2563

ลำดับ ที่	รหัส	ชื่อบัญชีเงินรับฝาก	จำนวนเงิน (บาท)	จำนวน (บัญชี)
1	20	เงินรับฝากออมทรัพย์พิเศษ	23,044,492.50	1,704
2	30	เงินรับฝากออมทรัพย์พิเศษ 12 เดือน (1.75)	12,954,183.98	26
3	31	เงินรับฝากออมทรัพย์พิเศษ 18 เดือน (2.00)	40,571,761.39	73
4	32	เงินรับฝากออมทรัพย์พิเศษ 24 เดือน (2.25)	5,524,457.85	17
5	33	เงินรับฝากออมทรัพย์พิเศษ 30 เดือน (2.50)	46,750,342.42	103
6	34	เงินรับฝากออมทรัพย์พิเศษประเภททวีทรัพย์ 30 เดือน (3.00)	11,405,300.00	94
รวม			140,250,538.14	2,017

มติที่ประชุม : ที่ประชุมรับทราบ

## 10.4 การจัดสรรทุนสาธารณประโยชน์

สหกรณ์มีงบประมาณสำหรับการจัดสรรทุนสาธารณประโยชน์ในปี 2563 ดังนี้

ทุนสาธารณประโยชน์ยกมาจากปี 2562	521,431.28 บาท
สหกรณ์ได้จัดสรรกำไรสุทธิปี 2562 เป็นทุนสาธารณประโยชน์	0.00 บาท
จ่ายทุนสวัสดิการสงเคราะห์แก่สมาชิกและครอบครัว (ส่วนที่เกิน)	0.00 บาท
คงเหลือเป็นยอดยกไปสำหรับการดำเนินงานในปี 2564	521,431.28 บาท

มติที่ประชุม : ที่ประชุมรับทราบ

### 10.5 การจัดสรรทุนสวัสดิการสงเคราะห์แก่สมาชิกและครอบครัว

สหกรณ์ได้จัดสรรทุนสวัสดิการสงเคราะห์แก่สมาชิกและครอบครัวในปี 2563 ดังนี้

ทุนสวัสดิการสงเคราะห์แก่สมาชิกและครอบครัวยกมาจากปี 2562	0.00 บาท
สหกรณ์ได้จัดสรรกำไรสุทธิของปี 2562 เป็นทุนสวัสดิการสงเคราะห์ฯ	0.00 บาท
จ่ายทุนสวัสดิการสงเคราะห์แก่สมาชิกและครอบครัว	0.00 บาท
คงเหลือเป็นยอดยกไปสำหรับการดำเนินงานในปี 2564	0.00 บาท

มติที่ประชุม : ที่ประชุมรับทราบ

### 10.6 สินทรัพย์และกำไร-ขาดทุนสุทธิ

สหกรณ์ได้เปิดดำเนินการตั้งแต่ปี 2544 และหอพักได้เปิดดำเนินการตั้งแต่ปี 2550 เป็นต้นมา โดยกิจการมีความเจริญก้าวหน้าตามลำดับ ในปี 2563 สิ้นสุด ณ วันที่ 31 ธันวาคม 2563 สหกรณ์มีสินทรัพย์ทั้งสิ้น 638,634,856.21 บาท และมีกำไรสุทธิ 19,316,291.66 บาท

มติที่ประชุม : ที่ประชุมรับทราบ

### 10.7 รายงานค่าตอบแทนคณะกรรมการดำเนินการสหกรณ์ฯ ประจำปี 2563

สหกรณ์ออมทรัพย์สำนักงานพัฒนาวิทยาศาสตร์และเทคโนโลยีแห่งชาติ จำกัด

รายงานค่าตอบแทนคณะกรรมการดำเนินการ

ประจำปี 2563

ชื่อ - นามสกุล	ตำแหน่ง	ค่าตอบแทนกรรมการ (บาท)					
		ค่าเบี้ยประชุม	โบนัส	ค่าพาหนะ	ค่าลงทะเบียนอบรม	อื่น ๆ	รวม
นายธีระวัฒน์ วงษ์ศรีสังข์	ประธานกรรมการ	13,000	-	-	-	-	13,000
นายประเดิม วณิชชนานันท์	รองประธานกรรมการ	11,500	-	-	-	-	11,500
นายภาคภูมิ ศิริเวช	รองประธานกรรมการ	1,500	-	-	-	-	1,500
น.ส.บงกช ชีโฮ	เหรัญญิก	8,000	-	-	-	-	8,000
น.ส.วระพี ศรีนรา	เลขานุการ	10,000	-	-	-	-	10,000
นายคมสันต์ สุทธิสินทอง	กรรมการ	21,500	-	-	-	-	21,500
นายอรุณนิติ อัครวินนิมิตกุล	กรรมการ	11,500	-	-	-	-	11,500
นายสุธน วงศ์สุชาติ	กรรมการ	15,000	-	-	-	-	15,000
น.ส.อมรา จันคณา	กรรมการ	18,500	-	-	-	-	18,500
น.ส.ศิริวรรณ อ่วมปาน	กรรมการ	8,000	-	-	-	-	8,000
นายนิพนธ์ จิรอาภากุล	กรรมการ	4,500	-	-	-	-	4,500
น.ส.สุปรียา ตีระพิมลจันทร์	กรรมการ	2,000	-	-	-	-	2,000
น.ส.จันทรา งามวิริยะวงศ์ชัย	กรรมการ	1,000	-	-	-	-	1,000
น.ส.อรุณศรี ศรีชนะอิทธิพล	กรรมการ	6,500	-	-	-	-	6,500
น.ส.มนชนก ณ พัทลุง	กรรมการ	2,000	-	-	-	-	2,000
นางอัสนี ภูมิเมฆ	กรรมการ	14,000	-	-	-	-	14,000
นายสิทธิพงษ์ สายชุม	กรรมการ	13,000	-	-	-	-	13,000
นายชัยวัฒน์ ยูวบูรณ์	กรรมการ	13,500	-	-	-	-	13,500
นายพลเสฏฐ์ ธีรคุณภักดิ์	กรรมการ	500	-	-	-	-	500
นายวัลลภ เรืองเดชชัยสกุล	กรรมการ	2,000	-	-	-	-	2,000
		177,500					177,500

มติที่ประชุม : ที่ประชุมรับทราบ



## วาระที่ 11 พิจารณานุมัติจัดสรรกำไรสุทธิประจำปี 2563

โดยที่สหกรณ์มีกำไรสุทธิประจำปี 2563 เป็นจำนวนทั้งสิ้น 19,316,291.66 บาท และที่ประชุมใหญ่สามัญประจำปี จะต้องพิจารณาจัดสรรกำไรสุทธิดังกล่าวตามข้อ 28 ของข้อบังคับสหกรณ์ พ.ศ.2563 ซึ่งคณะกรรมการดำเนินการสหกรณ์ขอเสนอให้ที่ประชุมใหญ่พิจารณาอนุมัติจัดสรรกำไรสุทธิตามแนวทางข้อ 28 ของข้อบังคับสหกรณ์ พ.ศ. 2563 ดังนี้

(1) เงินทุนสำรองจำนวนร้อยละ 10.04	1,940,000.00	บาท
(2) ค่าบำรุงสันนิบาตสหกรณ์แห่งประเทศไทย	30,000.00	บาท
(3) เงินปันผลอัตราร้อยละ 3.25	14,713,690.88	บาท
(4) เงินเฉลี่ยคืนอัตราร้อยละ 10.25	2,318,273.31	บาท
(5) ทุนสาธารณประโยชน์	10,000.00	บาท
(6) ทุนสวัสดิการสงเคราะห์แก่สมาชิกและครอบครัว	300,000.00	บาท
(7) ทุนรักษาระดับอัตราเงินปันผล	4,327.47	บาท

ในการจ่ายเงินปันผลและเงินเฉลี่ยคืนให้แก่สมาชิกนั้น คณะกรรมการดำเนินการสหกรณ์เสนอให้จ่ายเป็นเงินสดและโอนเข้าบัญชีเงินฝากของสมาชิกที่มีบัญชีเงินฝากกับสหกรณ์ โดยสมาชิกที่มีความประสงค์รับเป็นเงินสด ให้ติดต่อรับได้ที่สำนักงานสหกรณ์ ตั้งแต่วันที่ 25 พฤษภาคม 2564 ถึงวันที่ 25 มิถุนายน 2564 ในวันและเวลาทำการของสหกรณ์ ส่วนสมาชิกที่มีความประสงค์ให้โอนเข้าบัญชีเงินฝากให้แจ้งความประสงค์ที่เจ้าหน้าที่สหกรณ์ หรือติดต่อที่สำนักงานสหกรณ์

**มติที่ประชุม :** ที่ประชุมมีมติเป็นเอกฉันท์อนุมัติการจัดสรรกำไรสุทธิประจำปี 2563 ตามที่เสนอ

## วาระที่ 12 เรื่องอื่นๆ

ประธานที่ประชุม ได้แจ้งให้สมาชิกรับทราบข้อมูลเพิ่มเติม และตอบข้อซักถามของสมาชิก ดังนี้

### 12.1 มูลค่าหุ้นเรือนหุ้น

- จากผลการดำเนินงานของสหกรณ์ในปี 2563 สหกรณ์มีกำไรสุทธิ 19,316,291.66 บาท
- ทำให้มูลค่าต่อหุ้นกลับมาเป็นปกติ คือ มูลค่าต่อหุ้น = 10 บาท
- มีผลตั้งแต่วันที่ 22 พฤษภาคม 2564 เป็นต้นไป
- สำหรับสมาชิกที่จะลาออก ให้ยื่นความประสงค์ที่สหกรณ์ภายในวันสิ้นเดือนของทุกเดือน เพื่อเสนออนุมัติในที่ประชุมคณะกรรมการดำเนินการประจำเดือนก่อน จากนั้นเจ้าหน้าที่สหกรณ์จึงจะทำเช็คส่งจ่ายให้ต่อไป

### 12.2 การจ่ายเงินปันผลและเงินเฉลี่ยคืนประจำปี 2563

ในการจ่ายเงินปันผลและเงินเฉลี่ยคืนให้แก่สมาชิกนั้น คณะกรรมการดำเนินการสหกรณ์เสนอให้จ่ายเป็นเงินสดและโอนเข้าบัญชีเงินฝากของสมาชิกที่มีบัญชีเงินฝากกับสหกรณ์ โดยสมาชิกที่มีความประสงค์รับเป็นเงินสด ให้ติดต่อรับได้ที่สำนักงานสหกรณ์ ตั้งแต่วันที่ 25 พฤษภาคม 2564 ถึงวันที่ 25 มิถุนายน 2564 เวลา 9.00 – 14.00 น. ส่วนสมาชิกที่มีความประสงค์ให้โอนเข้าบัญชีเงินฝากให้แจ้งความประสงค์ที่เจ้าหน้าที่สหกรณ์ หรือติดต่อที่สำนักงานสหกรณ์ในวันและเวลาทำการของสหกรณ์

### 12.3 ข้อซักถามของสมาชิก

**เลขที่สมาชิก 00003349 นางสาวจันทรา งามวิริยะวงศ์ชัย**

ตามที่คุณสุรางค์ฯ ได้ให้ข้อมูล เกี่ยวกับแนวทางการ ตรวจสอบกิจการ และประเด็นที่จะต้องมีการปรับปรุง การดำเนินงาน การอำนวยความสะดวก ของคณะกรรมการฯ เรื่องของการกู้เงิน ในส่วนของที่ผู้กู้ มีการดำเนินการตามหลักเกณฑ์ ของสหกรณ์ที่ผู้กู้เป็น 3 เท่าของเงินเดือน ได้สูงสุดไม่เกินหนึ่งแสนห้าหมื่นบาท แต่ประเด็นก็คือว่า ถ้าหากว่ามีการพบว่า การกู้ยืมเงินมีมูลค่าที่มากกว่าค่าหุ้น ของผู้กู้ แล้วซึ่งส่วนนี้จะมีความเสี่ยงเกิดขึ้น จากรายงานเมื่อสักครู่นี้ที่นางสุรางค์ฯ ได้รายงานต่อที่ประชุม ตรงส่วนนี้มีแนวทางอย่างไรในการที่จะดำเนินการแก้ไขปัญหาให้ดีขึ้น

**ประธานที่ประชุม (รองประธานฯ) นายประเดิม วนิชชนานันท์**

เบื้องต้นสหกรณ์จะพิจารณาจากหลักฐานเอกสารที่ผู้ยื่นกู้ได้ยื่นต่อสหกรณ์ โดยพิจารณาจากหุ้น ฐานเงินเดือน การค้า ประกัน วงเงินที่เกี่ยวข้อง ความสามารถของผู้ค้า เพราะฉะนั้นวงเงินที่สหกรณ์จะสามารถให้กู้ได้ ซึ่งสหกรณ์จะต้องพิจารณาปล่อยเงินกู้ตามสิทธิ์ ของสมาชิกที่ยื่นกู้ต่อสหกรณ์ คำถามว่าความเสี่ยงที่เกิดขึ้น มีหรือไม่ คำตอบคือ มีครับ แต่ขอยืนยันว่าเมื่อผู้กู้ไม่จ่าย เราก็จะไปบังคับชำระหนี้จากผู้ค้าโดยอัตโนมัติอยู่แล้ว เพราะฉะนั้นถ้าเราดำเนินการตามแนวทางนี้เราจะมีความเสี่ยงไม่ได้สูงมากขนาดนั้นครับ

**เลขที่สมาชิก 00003349 นางสาวจันทรา งามวิริยะวงศ์ชัย**

ขอเรียนถามประเด็นที่ 2 เมื่อสักครู่นี้กราฟข้อมูลแสดงต่อที่ประชุมเรื่องเงินปันผล กับเงินเฉลี่ยคืน จะเห็นว่ามีช่องว่าง (gap) แม้ตัวเลขที่แสดงออกมาจะดูไม่สูงมากแต่เมื่อคิดเป็นเปอร์เซ็นต์เสร็จแล้วกลับสูงกว่าเงินปันผล ที่จ่ายคืนสมาชิกผู้ซึ่งถือหุ้นเรือนหุ้นอยู่ ตรงนี้อยากทราบว่าหลักเกณฑ์การคิดเงินเฉลี่ยคืนเป็นแบบมาตรฐานอยู่แล้วหรือไม่ เป็นไปตามระเบียบหรือไม่ มีหลักการคิดอย่างไร

**เลขที่สมาชิก 00002624 (กรรมการ) นายคมสันต์ สุทธิสินทอง**

ขอตอบอธิบายว่า เงินเฉลี่ยคืนจะคิดเฉลี่ยคืนโดยตั้งต้นจาก ดอกเบี้ยที่มีการจ่ายเข้ามา สมมุติว่ามีการจ่ายดอกเบี้ยเข้ามาจำนวนเยอะ ส่วนนี้ก็จะได้เงินเฉลี่ยคืนไปเยอะ เนื่องจากดอกเบี้ย ถ้าคิดเทียบกับเงินเรือนหุ้น ทั้งหมดแล้ว ดอกเบี้ยนี้ถือว่าเป็นจำนวนน้อยมาก ดังนั้นแล้ว ดอกเบี้ยที่เราคิดเฉลี่ยคืน 10.25 เมื่อคิดเป็นเปอร์เซ็นต์จะสูงแต่เมื่อจ่ายจริงแล้วคือเป็นจำนวนที่น้อยมากครับ ส่วนหลักเกณฑ์การคิดไม่มีแบบตายตัวของแต่ละปี โดยคณะกรรมการจะพิจารณาอยากได้หลายมิติ เช่น อัตราเงินปันผลที่ให้แก่สมาชิกทุกคน โดยคิดว่าวงเงินทั้งหลายที่นำมาใช้เพื่อประโยชน์ กับสหกรณ์ ซึ่งเป็นวงเงินจากส่วนนี้ด้วย ซึ่งในส่วนของผู้กู้ ก็เป็นส่วนหนึ่ง ที่ทำให้ถ้าก่อนเรามีกำไร กรรมการยังพิจารณาเงินเฉลี่ยคืนจนได้เลขจำนวนนี้ออกมาครับ

**ประธานที่ประชุม (รองประธานฯ) นายประเดิม วนิชชนานันท์**

อธิบายเพิ่มเติม ขอยกตัวอย่างของปีที่ผ่านมา สหกรณ์หาเงินค่อนข้างยากยังมีผู้กู้น้อย ผู้กู้เป็นกลุ่มเดิม ๆ ถ้าไรของสหกรณ์จึงมาจากดอกเบี้ยเงินกู้ ส่วนเงินปันผลเจ้าของเงินได้เงินคืนอยู่แล้ว เมื่อพิจารณาเปอร์เซ็นต์จึงเห็นความแตกต่างไม่มาก แต่สหกรณ์พิจารณาจากแหล่งเจ้าของเงินประกอบด้วย ซึ่งผู้กู้หรือผู้ที่จ่ายเงินดอกเบี้ยให้แก่สหกรณ์เรา เราจึงพิจารณาว่าการคืนกำไรให้กับลูกค้าของเราเองโดยตรงก็จะเป็นขวัญกำลังใจให้กับลูกค้ากลุ่มนี้ ซึ่งจะทำให้ลูกค้าเหล่านี้กลับมาขึ้นกู้กับเราอีกครั้ง หลักการคิดประมาณนี้ครับ

**เลขที่สมาชิก 00003349 นางสาวจันทรา งามวิริยะวงศ์ชัย**

ขอฝากข้อเสนอแนะไว้เกี่ยวกับเรื่องนี้ว่า ถ้าเป็นไปได้ไม่ยากให้มี gap ช่องว่างที่มากระหว่างตัวเลข 2 จำนวนนี้

**เลขที่สมาชิก 00001238 (กรรมการ) นายสุธน วงศ์สุชาติ**

มีคำถามจากสมาชิกว่า สหกรณ์มีวิธีการดำเนินการอย่างไรกรณีนี้ที่ผู้กู้หนีหนี้ครับ

### ประธานที่ประชุม (รองประธานฯ) นายประเดิม วนิชชนานันท์

ขอตอบคำถามในแบบกลางๆ ว่า เราเป็นหน่วยงานที่ทำธุรกรรมทางการเงิน ยังไม่ได้มุ่งคุ้มครอง โดยตามระเบียบฯ รับประกันความเสี่ยงเมื่อ มีคนกู้ มีคนค้า ดังนั้น ตามระเบียบกฎหมายเราจึงต้องไปตามบังคับชำระหนี้กับผู้ค้า เมื่อผู้กู้หนี้หนี้ สหกรณ์ไม่สามารถติดตามลูกหนี้ได้ทุกกรณีทุกรายได้ ที่ผ่านมาสหกรณ์ก็พยายามช่วยเหลือหมายถึงจะเป็นผู้ค้า แต่ก็พบว่า การดำเนินการดังกล่าวเป็นภาระให้สหกรณ์ต้องรับผิดชอบ เนื่องจากสหกรณ์ไม่มีใครไปติดตามหนี้ ฝ่ายประเมินสินทรัพย์ ขายทรัพย์สินมาก็ไม่ทราบว่าจะดำเนินการขายทอดตลาดอย่างไร เพราะงานเหล่านี้ไม่ใช่ธุรกิจหลักของสหกรณ์ที่ต้องดำเนินการ ดังนั้นจึงอยากให้สมาชิกทุกท่านที่คิดจะกู้เงินกับสหกรณ์ กรุณาจับคู่การกู้เงินให้ดี ขอให้คิดอย่างถี่ถ้วน

### นางสุรางค์ ปราสาททอง (ผู้ตรวจสอบกิจการ)

หลักการกู้ คือผู้กู้เงินไปแล้วจะให้หักเงินชำระหนี้ เป็นรายเดือน ดังนั้นเมื่อผู้กู้ไม่มีเงินได้รายเดือนให้หักชำระหนี้ ผู้ค้าประกันจึงต้องตกเป็นผู้ที่ต้องชำระหนี้แทน สหกรณ์ไม่มีหน้าที่ต้องไปติดตามหนี้จากมรดกจากเงินต่างๆ เพราะเราหักจากเงินได้รายเดือนที่ชำระจ่าย เพราะกรรมการเป็นผู้เสียสละมาช่วยบริหารเงินของสหกรณ์ ดังนั้น การกระทำต่างๆ จะต้องไม่ทำให้สหกรณ์เกิดความยุ่งยากในการดำเนินงาน เช่น ภาระการติดตามเรียกเก็บหนี้

### เลขที่สมาชิก 00001889 นายจรัสศักดิ์ ชะออน

ข้าพเจ้ามีความกังวลเกี่ยวกับความเข้าใจกฎหมายการค้าประกันของสหกรณ์ฯ เนื่องจากมีการแก้ไขกฎหมายการค้าประกันใหม่ โดยข้อตกลงบางอย่างที่จะให้ผู้ค้ารับผิดชอบร่วมกับลูกหนี้ในบางโอกาสอาจเป็นโมฆะได้ อยากขอให้สหกรณ์ศึกษาเรื่องนี้ให้ละเอียดเพิ่มเติมขึ้น

### ประธานที่ประชุม (รองประธานฯ) นายประเดิม วนิชชนานันท์

สหกรณ์ฯ รับเรื่องนี้ไว้ศึกษาเพิ่มเติมครับ

ประธานที่ประชุม กล่าวขอบคุณ ตัวแทนสหกรณ์จังหวัดปทุมธานี ผู้ตรวจสอบกิจการ ทนายความ และสมาชิกที่เข้าร่วมการประชุมใหญ่สามัญประจำปีครั้งนี้โดยพร้อมเพรียงกัน ทำให้สามารถดำเนินการประชุมสำเร็จลุล่วงไปได้ด้วยดี และปิดการประชุม

เลิกประชุมเวลา 16.30 น.

(ลงชื่อ) นายประเดิม วนิชชนานันท์ ประธานที่ประชุม  
(นายประเดิม วนิชชนานันท์)

(ลงชื่อ) นางสาววระพี ศรีนรา เลขานุการ/ผู้ตรวจรายงานการประชุม  
(นางสาววระพี ศรีนรา)

## วาระที่ 3 เรื่องเพื่อทราบ

### 3.1 รับทราบผลการตรวจสอบกิจการประจำปี 2564



# สำนักงานสุรางค์ ปราสาททอง

80/137 นวมินทร์ 87 นวมินทร์ มิ่งกม. กทม. 10240 โทร 02-379-0516,08-6397-1944 Email:bo\_nusssss@hotmail.com

## รายงานการตรวจสอบกิจการ สหกรณ์ออมทรัพย์สำนักงานพัฒนาวิทยาศาสตร์และเทคโนโลยีแห่งชาติ จำกัด สำหรับปี สิ้นสุดวันที่ 31 ธันวาคม 2564

เรียน สมาชิกสหกรณ์ออมทรัพย์สำนักงานพัฒนาวิทยาศาสตร์และเทคโนโลยีแห่งชาติ จำกัด

ตามมติที่ประชุมใหญ่สามัญประจำปี 2563 เมื่อวันที่ 21 พฤษภาคม 2564 ได้เลือกตั้งข้าพเจ้าเป็นผู้ตรวจสอบกิจการของสหกรณ์ออมทรัพย์สำนักงานพัฒนาวิทยาศาสตร์และเทคโนโลยีแห่งชาติ จำกัด ประจำปีทางบัญชีสิ้นสุดวันที่ 31 ธันวาคม 2564 นั้น

ข้าพเจ้าได้ทำการตรวจสอบและรายงานผลการตรวจสอบต่อคณะกรรมการดำเนินการเป็นประจำทุกเดือนที่เข้าตรวจสอบแล้ว จึงขอเสนอผลการตรวจสอบประจำปี โดยสรุปต่อที่ประชุมใหญ่สามัญประจำปีดังต่อไปนี้

### 1. วัตถุประสงค์ของการตรวจสอบ

- 1.1 เพื่อตรวจสอบการบริหารงานของคณะกรรมการดำเนินการ
- 1.2 เพื่อตรวจสอบการปฏิบัติงานด้านการบัญชี การเงิน และการดำเนินงานอื่น ๆ ของสหกรณ์
- 1.3 เพื่อตรวจสอบและให้คำแนะนำการดำเนินงานและการปฏิบัติงานให้เป็นไปตามกฎหมาย

และมีประสิทธิภาพมากยิ่งขึ้นต่อไป

### 2. ขอบเขตการตรวจสอบ/วิธีการตรวจสอบ

- 2.1 ตรวจสอบความถูกต้องของการบันทึกบัญชีตามเอกสารหลักฐาน
- 2.2 ตรวจสอบการควบคุมการเงินตามระเบียบและข้อกำหนดของสหกรณ์
- 2.3 ตรวจสอบการดำเนินงานตามวัตถุประสงค์ ข้อบังคับ ระเบียบ และมติของที่ประชุม
- 2.4 ตรวจสอบการบริหารงานของคณะกรรมการดำเนินงานตามแผนงานและงบประมาณ

ที่กำหนดไว้ต่อที่ประชุมใหญ่

### 3. ผลการตรวจสอบและข้อเสนอแนะ

#### 3.1 ด้านการเงิน

##### 3.1.1 เงินสด เงินฝากธนาคาร และเงินฝากสหกรณ์อื่น

การรับจ่ายและเก็บรักษาเงินเป็นไปตามระเบียบว่าด้วยการรับจ่ายและ เก็บรักษาเงินของสหกรณ์ การเก็บรักษาเงินเป็นไปตามระเบียบฯ มีการเก็บรักษาเงินเกินกว่าระเบียบฯ เป็นครั้งคราวโดยได้นำฝากในวันทำการถัดไป สหกรณ์มีสถานที่เก็บเหมาะสมมั่นคงและปลอดภัย เงินสด เงินฝากธนาคาร และเงินฝากสหกรณ์อื่น ถูกต้องตรงตามสมุดคู่ฝาก ตรงตามใบแจ้งยอดของธนาคารและสหกรณ์อื่น ยอดคงเหลือ ณ วันสิ้นปี มีดังนี้

เงินสด	จำนวน	47,852.50	บาท
เงินฝากธนาคาร (กระแสรายวัน)	จำนวน	38,372.06	บาท
เงินฝากธนาคาร (ออมทรัพย์)	จำนวน	19,969,550.50	บาท
เงินฝากชุมนุมสหกรณ์ออมทรัพย์แห่งประเทศไทย (ประจำ)	จำนวน	<u>146,000,000.00</u>	บาท
รวมทั้งสิ้น	จำนวน	<u>166,055,775.06</u>	บาท

เงินสด เงินฝากธนาคาร และเงินฝากสหกรณ์อื่น คงเหลือตามบัญชี ถูกต้องตรงตามสมุดคู่ฝากหรือหนังสือแจ้งยอดเงินฝาก เว้นแต่ เงินฝากธนาคารกรุงเทพ ประเภทกระแสรายวัน ยอดคงเหลือตามบัญชี ต่ำกว่ารายงานของธนาคาร จำนวน 781,979.76 บาท เนื่องจากมีเช็คค้างจ่าย จำนวน 5 ฉบับ เจ้าหน้าที่ได้จัดทำงบพิสูจน์ยอดเงินฝากธนาคารไว้เป็นหลักฐานเพื่อติดตามในเดือนถัดไปไว้แล้ว

### 3.2 ด้านการบัญชี

สหกรณ์บันทึกบัญชีโดยใช้โปรแกรมระบบบัญชีคอมพิวเตอร์ของกรมตรวจบัญชีสหกรณ์ เวอร์ชัน 3 เต็มระบบ แบบเชื่อมโยง ระบบมีความเหมาะสม เพียงพอแก่การปฏิบัติงาน มีระบบรักษาความปลอดภัยของข้อมูลดีพอควร มีเอกสารพอถือใช้เป็นหลักฐานประกอบการบันทึกบัญชีครบถ้วน การบันทึกบัญชีเรียบร้อยเป็นปัจจุบัน

### 3.3 ด้านการให้เงินกู้

สหกรณ์กำหนดระเบียบว่าด้วยการให้เงินกู้แก่สมาชิกและดอกเบี้ยขึ้นถือใช้ การปฏิบัติเป็นไปตามระเบียบ มีเอกสารหลักฐานครบถ้วน ผ่านการอนุมัติถูกต้อง

ระหว่างปี สหกรณ์ให้เงินกู้แก่สมาชิก 2 ประเภท ดังนี้

(1) เงินให้กู้เพื่อเหตุฉุกเฉิน	848	สัญญา	จำนวนเงิน	64,954,060.00	บาท
(2) เงินให้กู้สามัญ	227	สัญญา	จำนวนเงิน	140,246,800.00	บาท
รวมทั้งสิ้น	1,075	สัญญา	จำนวนเงิน	205,200,860.00	บาท

วันสิ้นปี มีเงินให้กู้แก่สมาชิกคงเหลือ

(1) เงินให้กู้เพื่อเหตุฉุกเฉิน	357	สัญญา	จำนวนเงิน	19,496,573.70	บาท
(2) เงินให้กู้สามัญ	623	สัญญา	จำนวนเงิน	297,944,735.60	บาท
รวมทั้งสิ้น	980	สัญญา	จำนวนเงิน	317,441,309.30	บาท

ข้อสังเกตเกี่ยวกับการให้เงินกู้ มีดังนี้

(1) สมาชิกส่งค่าหุ้นรายเดือนมาแล้วไม่น้อยกว่า 6 งวด มีสิทธิกู้เงินเพื่อเหตุฉุกเฉินได้ไม่เกิน 150,000.00 บาท หรือไม่เกิน 3 เท่าของเงินได้รายเดือน สุดแต่จำนวนใดจะน้อยกว่า นอกจากหนังสือกู้ที่ทำไว้กับสหกรณ์แล้วก็ไม่ต้องมีหลักประกันอื่นอีก การให้เงินกู้แก่สมาชิกเกินกว่าร้อยละ 90 ของทุนเรือนหุ้นที่สมาชิกมีอยู่กับสหกรณ์ อาจมีความเสี่ยงกรณีผู้กู้ไม่สามารถชำระหนี้ได้ ได้แนะนำต่อคณะกรรมการดำเนินการสหกรณ์ว่า การกู้ยืมเงินที่มากกว่าหุ้นที่ผู้กู้มีอยู่ควรกำหนดให้มีหลักประกันอื่นร่วมด้วย

(2) การส่งเงินงวดชำระหนี้เงินกู้ทุกประเภทซึ่งผู้กู้ต้องส่งต่อสหกรณ์นั้น ให้ส่งโดยวิธีหักจากเงินได้รายเดือนของผู้กู้ ณ ที่จ่าย และไม่เกินเงินได้รายเดือนสุทธิของสมาชิก ในทางปฏิบัติ ไม่ได้รับความร่วมมือจากหน่วยงานต้นสังกัดหักเงินได้รายเดือนของสมาชิกให้กับสหกรณ์บางหน่วยงาน สหกรณ์ได้มีมติที่ประชุมคณะกรรมการดำเนินการอนุมัติให้ส่งชำระหนี้ได้ด้วยตนเอง

(3) สหกรณ์มีลูกหนี้ขาดสมาชิกภาพ แต่ยังมีหนี้เงินกู้ค้างชำระอยู่กับสหกรณ์ สหกรณ์ยินยอมให้นำส่งชำระหนี้ด้วยตนเอง ข้อพึงระวัง สมาชิกที่ลาออกหรือย้ายจากราชการหรืองานประจำ กรณีมีหนี้สินอยู่กับสหกรณ์ต้องชำระหนี้สินให้เสร็จสิ้นก่อน หากไม่ดำเนินการให้เสร็จสิ้น และสหกรณ์ให้พ้นจากสมาชิกภาพแล้ว สหกรณ์ต้องแจ้งให้แก่ผู้ค้าประกันทราบภายในหกสิบวันนับแต่วันที่ลูกหนี้ผิดนัด และส่งหักเงินได้รายเดือนจากผู้ค้าประกันกับหน่วยงานต้นสังกัดตามหนังสือกู้เงินที่ผู้กู้ได้ทำไว้ต่อสหกรณ์ จนกว่าภาระผูกพันนั้นจะเสร็จสิ้นไป

(4) ลูกหนี้ผิดสัญญาชำระหนี้ สหกรณ์ได้มีการส่งหนังสือติดตามทวงถามจากผู้กู้และแจ้งให้ผู้ค้าประกันทราบ ลูกหนี้บางรายติดต่อขอผ่อนผันการชำระหนี้ ที่ประชุมคณะกรรมการดำเนินการมีมติผ่อนผันการชำระหนี้ กรณีไม่เป็นไปตามเงื่อนไข สหกรณ์ได้ฟ้องดำเนินคดีกับผู้กู้และผู้ค้าประกัน ศาลมีคำพิพากษาให้จำเลยชำระหนี้ตามฟ้องและค่าใช้จ่ายดำเนินคดีบางส่วน ลูกหนี้บางรายได้ส่งชำระหนี้ตามพิพากษา บางรายไม่ปฏิบัติตามคำพิพากษา สหกรณ์อยู่ระหว่างดำเนินการบังคับคดี

**ข้อสังเกตและข้อเสนอแนะ** ในการฟ้องดำเนินคดีกับลูกหนี้ที่ผิดสัญญาชำระหนี้ สหกรณ์มิได้ฟ้องเรียกเก็บดอกเบี้ยจากวันที่ชำระครั้งสุดท้ายถึงวันที่ฟ้อง มิเช่นนั้นอาจเป็นเหตุให้สหกรณ์เสียประโยชน์ในรายได้ดอกเบี้ยเงินกู้ กับต้องระมัดระวังในการแจ้งให้ผู้ค้าประกันทราบว่าคุณผู้ผิดนัดชำระหนี้ไม่เกินหกสิบวันนับแต่วันที่ผู้ผิดนัด กรณีผู้กู้ไม่สามารถชำระหนี้ตามคำพิพากษาได้ จะเป็นเหตุให้ผู้ค้าประกันหลุดพ้นจากความรับผิดชอบเรื่องดอกเบี้ยและค่าสินไหมทดแทน ตลอดจนภาระติดพันอันเป็นอุปสรรคแห่งหนึ่ง ฉะนั้น สหกรณ์ควรให้เงินกู้กับสมาชิกที่หน่วยงานต้นสังกัดยินยอมหักเงินได้รายเดือนเพื่อชำระหนี้ต่อสหกรณ์ หากผู้กู้พ้นสภาพจากงานประจำ หรือพ้นจากการเป็นเจ้าหน้าที่ของทางราชการ ต้องชำระหนี้ต่อสหกรณ์ให้เสร็จสิ้น หากผู้กู้ไม่ดำเนินการให้เสร็จสิ้น ย่อมหมายถึงลูกหนี้ไม่มีเงินได้รายเดือนให้หักชำระหนี้แล้ว สหกรณ์พึงแจ้งผู้ค้าประกันให้ทราบเพื่อชำระหนี้แทนผู้กู้ และดำเนินการส่งหักเงินได้รายเดือนของผู้ค้าประกันต่อไป

### 3.4 ด้านเงินรับฝาก

สหกรณ์รับฝากเงินจากสมาชิก ประเภทออมทรัพย์พิเศษ 2 ชนิด ได้แก่ ชนิดดอกเบี้ยทบเป็นต้นเงินในวันที่ 30 มิถุนายน และวันที่ 31 ธันวาคม ของทุกปี และชนิดจ่ายดอกเบี้ยเมื่อครบกำหนดเวลา ระหว่างปี รับฝากเงิน จำนวน 95,817,998.75 บาท จ่ายคืนเงินฝาก จำนวน 138,609,539.92 บาท คงเหลือวันสิ้นปี จำนวน 97,458,996.97 บาท

การรับฝากเงินและการจ่ายคืนเงินฝาก เป็นไปตามระเบียบว่าด้วยเงินรับฝากซึ่งได้รับความเห็นชอบจากนายทะเบียนสหกรณ์ การคำนวณดอกเบี้ยเป็นไปตามประกาศคณะกรรมการดำเนินการกำหนด และไม่เกินอัตราที่นายทะเบียนสหกรณ์กำหนด เว้นแต่ มีเงินรับฝากตามเงื่อนไขเวลาเข้าข่ายเป็นเงินฝากประจำ ต้องหักภาษีดอกเบี้ยเงินฝากนำส่งกรมสรรพากร มติที่ประชุมคณะกรรมการดำเนินการให้ปิดบัญชีเงินฝากเมื่อครบกำหนดเงื่อนไขการฝากเงิน

### 3.5 ด้านการลงทุน

สหกรณ์ลงทุนซื้อหุ้นกับชุมนุมสหกรณ์แห่งประเทศไทย จำนวน 80,000,000.00 บาท ได้รับผลตอบแทนจากการลงทุน ร้อยละ 5.45 เป็นเงิน 4,360,000.00 บาท การลงทุนเป็นไปตามกฎหมาย อัตราผลตอบแทนเหมาะสม ยังไม่มีความเสี่ยงที่จะไม่ได้รับคืนเงินลงทุน

### 3.6 ด้านทุนเรือนหุ้น

สหกรณ์มีสมาชิกต้นปี 1,799 คน ระหว่างปี สมาชิกเข้าใหม่ 26 คน พ้นสมาชิกภาพ 171 คน คงเหลือสมาชิก ณ วันสิ้นปี 1,654 คน

สมาชิกมีหุ้นยกมาต้นปีมี จำนวน 469,227,900.00 บาท ระหว่างปีระดมหุ้นเพิ่มจำนวน 30,063,240.00 บาท จ่ายคืนค่าหุ้น จำนวน 38,923,300.00 บาท คงเหลือวันสิ้นปี จำนวน 460,367,840.00 บาท แยกเป็น สมาชิกสามัญ 1,586 คน ถือหุ้น 421,880,640.00 บาท สมาชิกสมทบ 68 คน ถือหุ้น 38,487,200.00 บาท

การเพิ่มหุ้นและการจ่ายคืนค่าหุ้น เป็นไปตามระเบียบที่กำหนด ผ่านการอนุมัติถูกต้อง

### 3.7 ด้านรายจ่าย

สหกรณ์มีค่าใช้จ่ายในการดำเนินงานธุรกิจให้เงินกู้ยืมและรับฝากเงิน จำนวน 4,185,103.91 บาท และค่าใช้จ่ายดำเนินงานธุรกิจหอพัก จำนวน 8,843,522.60 บาท อยู่ภายในงบประมาณที่ได้รับอนุมัติจากที่ประชุมใหญ่ รายจ่ายชอบด้วยเหตุผลควรแก่การจ่าย เป็นไปตามระเบียบฯ ผ่านการอนุมัติจากผู้มีอำนาจถูกต้อง



#### 4. ด้านการบริหารงาน

**ฐานะการเงิน** ณ วันที่ 31 ธันวาคม 2564 สหกรณ์มีสินทรัพย์ทั้งสิ้น จำนวน 595,589,263.68 บาท ประกอบด้วย ทุนของสหกรณ์ จำนวน 485,818,559.72 บาท คิดเป็นร้อยละ 81.57 หนี้สิน จำนวน 109,770,703.96 บาท คิดเป็นร้อยละ 18.43 ของสินทรัพย์ทั้งสิ้น

**ผลการดำเนินงาน** สหกรณ์มีรายได้จากการให้เงินกู้ ได้แก่ ดอกเบี้ยและผลตอบแทนจากการลงทุน จำนวน 29,287,183.92 บาท ค่าใช้จ่ายดอกเบี้ยและเงินลงทุน จำนวน 2,482,252.57 หนี้สงสัยจะสูญ จำนวน 2,294,134.66 บาท รายได้อื่น จำนวน 52,378.00 บาท และค่าใช้จ่ายในการดำเนินงาน จำนวน 4,185,103.91 บาท คงเหลือเป็นกำไรสุทธิจากการให้เงินกู้ จำนวน 20,378,070.78 บาท

รายได้จากการให้บริการหอพัก จำนวน 11,403,153.28 บาท และค่าใช้จ่ายหอพัก จำนวน 8,843,522.60 บาท คงเหลือเป็นกำไรจากธุรกิจหอพัก จำนวน 2,559,630.68 บาท

สรุป กำไรสุทธิจากการดำเนินงาน ในรอบปีบัญชีสิ้นสุดวันที่ 31 ธันวาคม 2564 จำนวน 22,937,701.46 บาท คิดเป็นร้อยละ 78.32 ของรายได้หลัก

#### 5. การติดตามแก้ไขข้อบกพร่อง

5.1 ลูกหนี้ระหว่างดำเนินคดี สหกรณ์ได้ดำเนินคดีแพ่ง ต่อศาลแรงงานจังหวัดสระบุรี หมายเลขคดีดำที่ ร 559/2563 ลงวันที่ 19 สิงหาคม 2563 อดีตเจ้าหน้าที่สหกรณ์ มูลค่าความเสียหาย จำนวน 58,616,457.75 บาท ประกอบด้วย เงินสดขาดบัญชี จำนวน 49,268,242.43 บาท รายการฟุ้งที่สหกรณ์ไม่บันทึกบัญชี จำนวน 73,753.33 บาท ค่าจ้างทนายความ และผู้เชี่ยวชาญ จำนวน 2,000,000.00 บาท ค่าเสียหายต่อชื่อเสียงของสหกรณ์ จำนวน 5,000,000.00 บาท และดอกเบี้ยอัตราร้อยละ 7.50 บาทต่อปี ตั้งแต่วันที่ 4 กุมภาพันธ์ 2563 ถึงวันที่ฟ้อง 19 สิงหาคม 2563 จำนวน 2,274,461.71 บาท คดียังไม่สิ้นสุด

5.2 เงินสดขาดบัญชียกมาจากปีก่อน จำนวน 110,135.20 บาท ระหว่างปีได้รับชดเชยคืน จำนวน 55,000.00 บาท คงเหลือ จำนวน 55,135.20 บาท สหกรณ์ดำเนินคดีความแพ่งกับอดีตเจ้าหน้าที่สหกรณ์ เมื่อวันที่ 21 ตุลาคม 2563 ต่อศาลจังหวัดนครสวรรค์ ศาลพิพากษา เมื่อวันที่ 7 ธันวาคม 2563 ไม่มีหลักฐานการกู้ยืมเป็นหนังสือ จำเลยไม่ต้องรับผิดชอบชำระคืนแก่สหกรณ์ สหกรณ์ได้ตั้งค่าเผื่อเงินสดขาดบัญชีไว้เต็มจำนวนเป็นไปตามระเบียบที่นายทะเบียนสหกรณ์กำหนด

5.3 สหกรณ์ดำเนินธุรกิจให้เช่าหอพัก ซึ่งเป็นธุรกิจที่ไม่ตรงตามวัตถุประสงค์ในการจัดตั้ง สหกรณ์ประเภทสหกรณ์ออมทรัพย์ อยู่ระหว่างหาหรือแนวทางแก้ไข

6. เรื่องอื่น ๆ สมาคมอาปนกิจสงเคราะห์สมาชิกสหกรณ์ออมทรัพย์ราชการไทย ได้แต่งตั้งให้คณะกรรมการของสหกรณ์ฯ เป็นคณะกรรมการศูนย์ประสานงานสมาคมฯ ซึ่งคณะกรรมการสมาคมฯ ไม่มีอำนาจในการแต่งตั้งคณะกรรมการของสหกรณ์ และสหกรณ์ฯ ไม่สามารถดำเนินการด้านการอาปนกิจสงเคราะห์ได้ เป็นเพียงการอำนวยความสะดวกแก่สมาชิกสหกรณ์ที่สมัครเป็นสมาชิกสมาคมอาปนกิจสงเคราะห์เท่านั้น สหกรณ์ได้บันทึกรายการรับจ่ายเงินผ่านระบบบัญชีของสหกรณ์ โดยบันทึกการรับเงินจากสมาชิกสมาคมฯ เป็นเงินสวัสดิการอาปนกิจรอนาส่ง และบันทึกรายได้จากการเป็นศูนย์ประสานงานเป็นรายได้ อื่นตามรอบปีบัญชีของสหกรณ์

จึงเรียนมาเพื่อโปรดทราบ ห้ายนี้ขอขอบคุณสมาชิกที่ให้ความไว้วางใจในการเลือกข้าพเจ้าให้เข้ามาทำหน้าที่ผู้ตรวจสอบกิจการของสหกรณ์ฯ ขอขอบคุณคณะกรรมการดำเนินการ เจ้าหน้าที่ และผู้เกี่ยวข้องทุกท่านที่ให้ความร่วมมือในการปฏิบัติงานด้วยดีไว้ ณ โอกาสนี้ด้วย



(นางสุรางค์ ปราสาททอง)

ผู้ตรวจสอบกิจการ

วันที่ 18 กุมภาพันธ์ 2565



## วาระที่ 3 เรื่องเพื่อทราบ

### 3.2 รับทราบผลการดำเนินงานประจำปี 2564

### วาระที่ 3.2 รับทราบผลการดำเนินงานประจำปี 2564

#### 3.2.1 สมาชิกเข้าใหม่ ลาออก และเสียชีวิตระหว่างปี 2564

ในปี 2564 สิ้นสุด ณ วันที่ 31 ธันวาคม 2564 มีสมาชิกเข้าใหม่ ลาออก และเสียชีวิต ดังนี้

สมาชิกเดิม (ณ วันที่ 31 ธันวาคม 2563)	1,799 คน
สมาชิกเข้าใหม่	26 คน
สมาชิกลาออก	169 คน
สมาชิกเสียชีวิต	<u>2 คน</u>
สมาชิกคงเหลือ (ณ วันที่ 31 ธันวาคม 2564)	<u>1,654 คน</u>

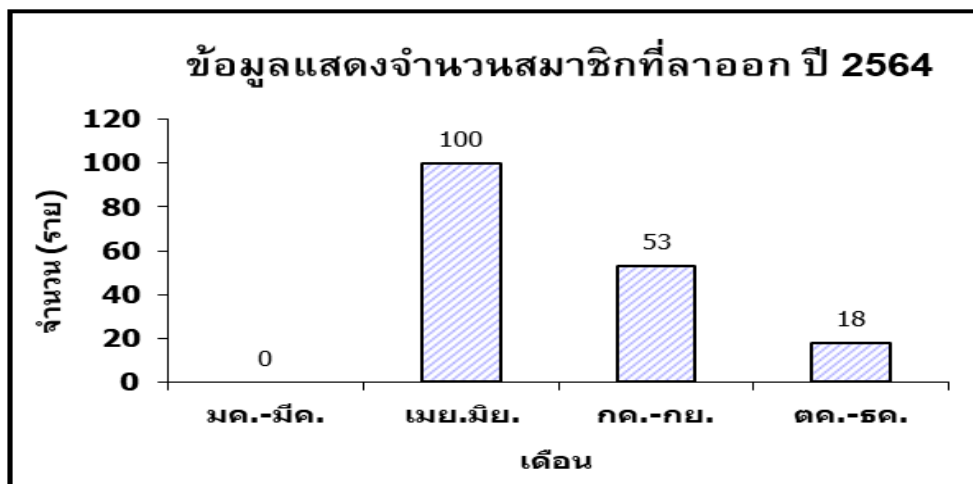
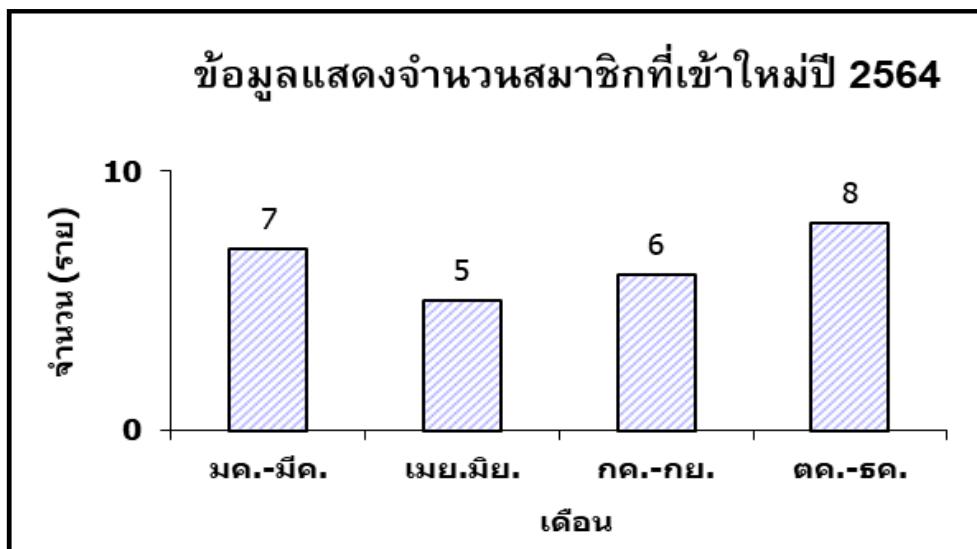

หมายเหตุ จำนวนสมาชิกที่ลาออก รวมสมาชิกเสียชีวิตจำนวน 2 ราย แล้ว

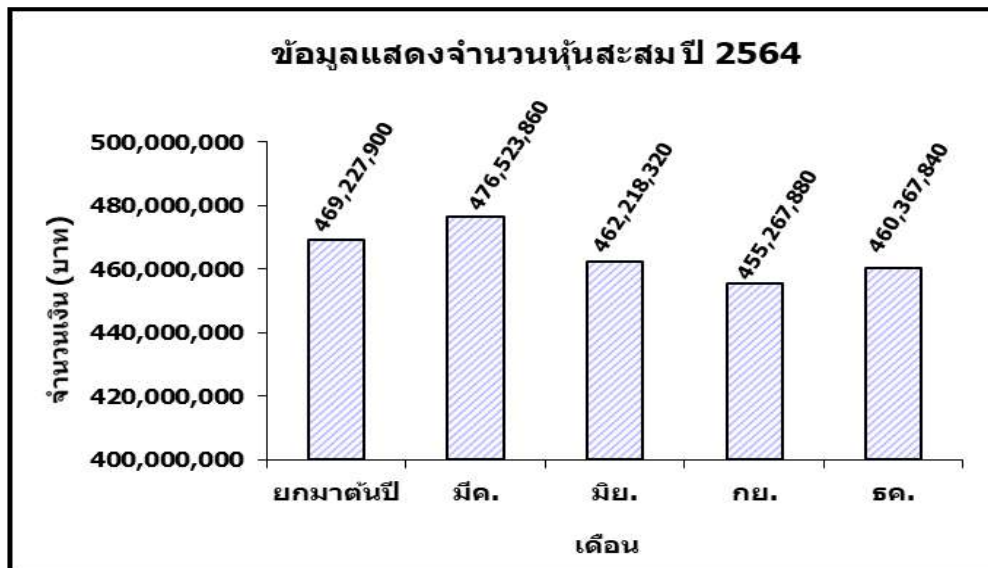
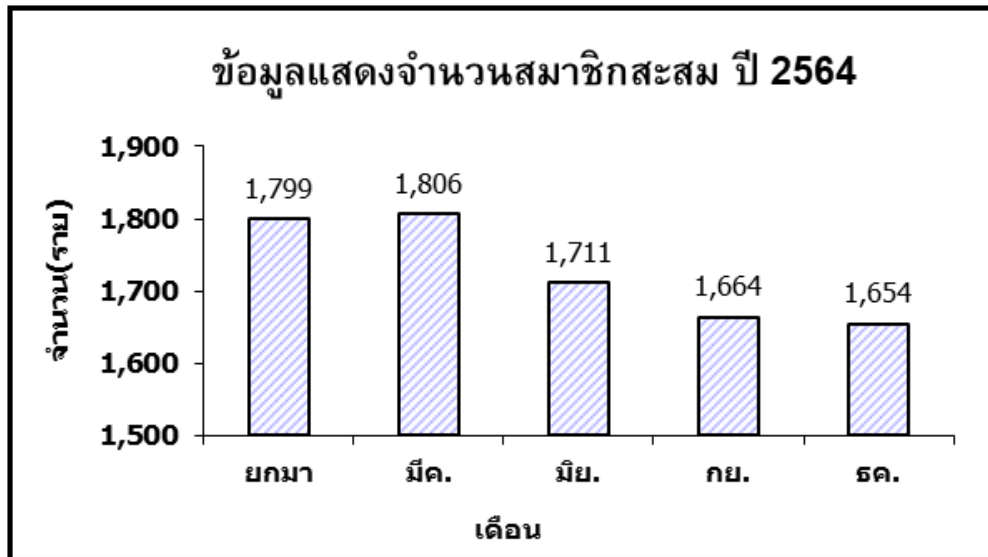

### 3.2.2 การให้บริการเงินกู้ระหว่างปี 2564

สหกรณ์ได้ให้บริการเงินกู้แก่สมาชิกทั้งประเภทเงินกู้เพื่อเหตุฉุกเฉินและเงินกู้สามัญในระหว่างปี 2564 จำนวนทั้งสิ้น 1,075 สัญญา รวมเป็นเงินทั้งสิ้น 205,200,860.00 บาท ดังนี้

(ก) เงินกู้เพื่อเหตุฉุกเฉิน จำนวน 848 สัญญา จำนวนเงิน 64,954,060.00 บาท

(ข) เงินกู้สามัญ จำนวน 227 สัญญา จำนวนเงิน 140,246,800.00 บาท

ซึ่งสามารถแสดงเป็นรูปกราฟได้ ดังนี้

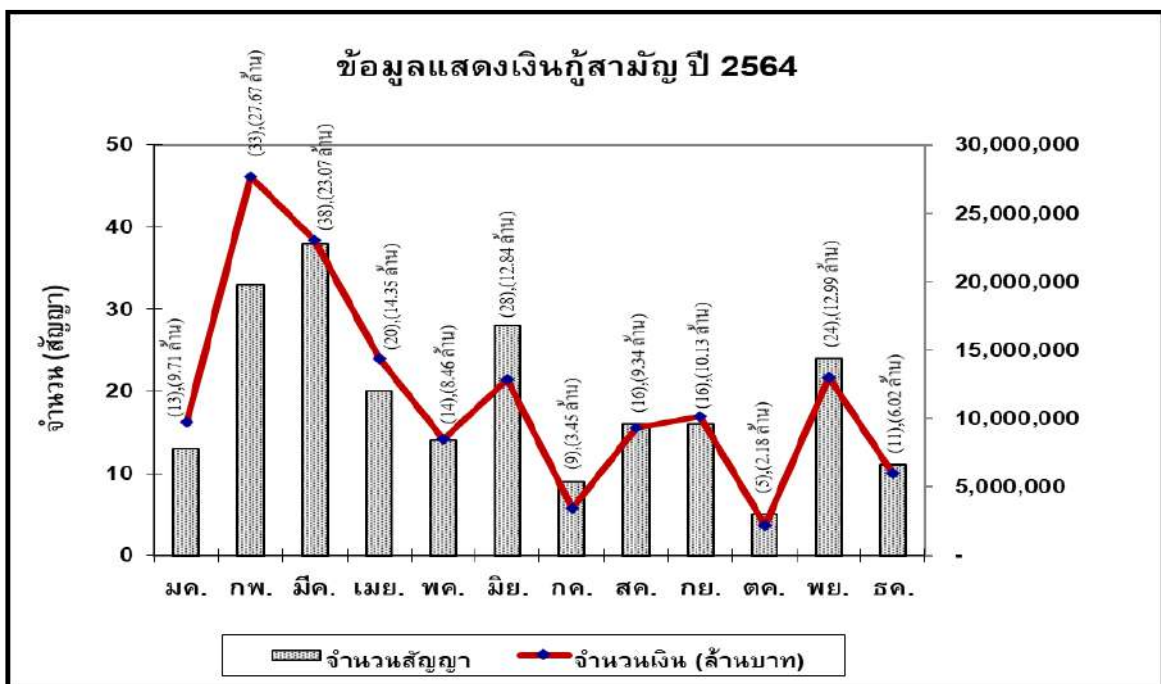
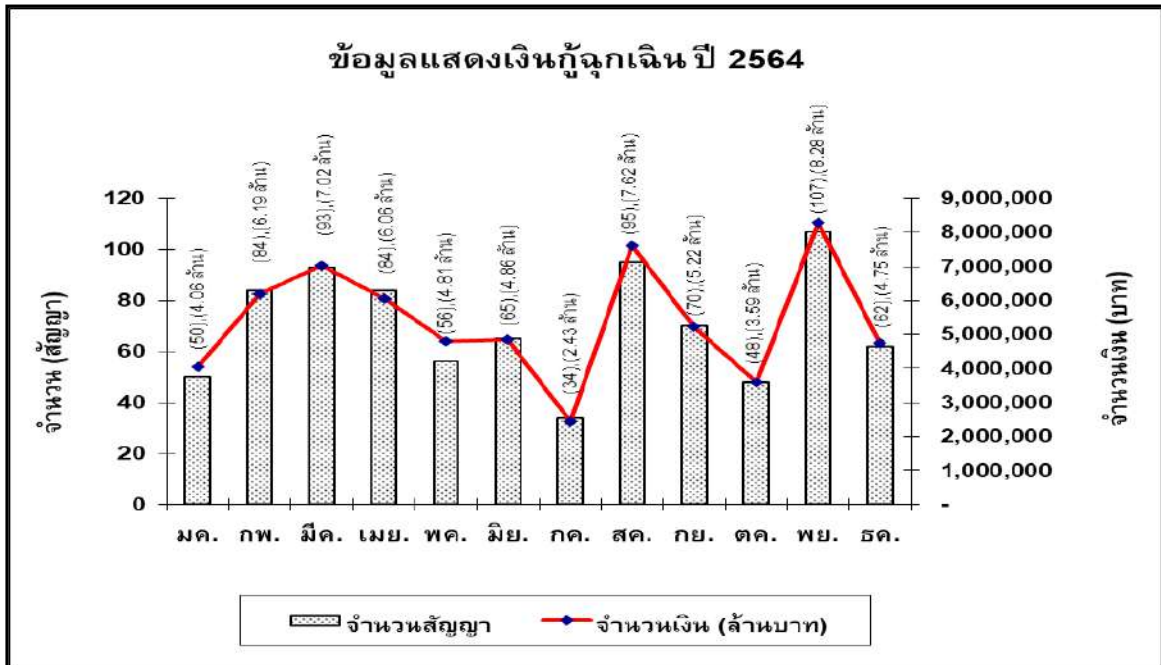



### 3.2.3 การให้บริการเงินฝากออมทรัพย์พิเศษและเงินฝากออมทรัพย์ระหว่างปี 2564

สหกรณ์ได้เปิดให้บริการเงินฝากออมทรัพย์พิเศษตั้งแต่เดือนกรกฎาคม 2564 และได้เปิดบริการเงินฝากออมทรัพย์จากสหกรณ์อื่น ปรากฏว่า มีสมาชิกให้ความสนใจเปิดบัญชีในปี 2564 สิ้นสุด ณ วันที่ 31 ธันวาคม 2564 รวมบัญชีเงินฝากจำนวนทั้งสิ้น 1,688 บัญชี รวมเป็นจำนวนเงินทั้งสิ้น 97,458,996.97 บาท

#### สหกรณ์ออมทรัพย์สำนักงานพัฒนาวิทยาศาสตร์และเทคโนโลยีแห่งชาติ จำกัด

##### เงินรับฝาก

ณ วันที่ 31 ธันวาคม 2564

ลำดับที่	รหัส	ชื่อบัญชีเงินรับฝาก	จำนวนเงิน (บาท)	จำนวน (บัญชี)
1	10	เงินรับฝากออมทรัพย์	128,852.44	10
2	20	เงินรับฝากออมทรัพย์พิเศษ	27,710,415.82	1,524
3	21	เงินรับฝากออมทรัพย์พิเศษ 1	25,433,194.98	40
4	30	เงินรับฝากออมทรัพย์พิเศษ 12 เดือน (1.75)	1,000,000.00	1
5	31	เงินรับฝากออมทรัพย์พิเศษ 18 เดือน (2.00)	25,887,881.71	47
6	33	เงินรับฝากออมทรัพย์พิเศษ 24 เดือน (2.25)	8,152,652.02	22
7	34	เงินรับฝากออมทรัพย์พิเศษประเภททวีทรัพย์ 30 เดือน (3.00)	9,146,000.00	44
รวม			97,458,996.97	1,688

### 3.2.4 การจัดสรรทุนสาธารณประโยชน์ระหว่างปี 2564

ทุนสาธารณประโยชน์ยกมาจากปี 2563	521,431.28 บาท
สหกรณ์ได้จัดสรรกำไรสุทธิปี 2563 เป็นทุนสาธารณประโยชน์	10,000.00 บาท
<u>หัก</u> ทำบุญกุศลพระราชทานของกรมตรวจบัญชีสหกรณ์ฯ	<u>2,000.00 บาท</u>
คงเหลือเป็นยอดยกไปสำหรับการดำเนินงานในปี 2565	<u>529,431.28 บาท</u>

### 3.2.5 การจัดสรรทุนสวัสดิการสงเคราะห์แก่สมาชิกและครอบครัวระหว่างปี 2564

ทุนสวัสดิการสงเคราะห์แก่สมาชิกและครอบครัวยกมาจากปี 2563	0.00 บาท
สหกรณ์จัดสรรกำไรสุทธิของปี 2563 เป็นทุนสวัสดิการสงเคราะห์ฯ	300,000.00 บาท
<u>หัก</u> จ่ายทุนสวัสดิการสงเคราะห์แก่สมาชิกและครอบครัว	<u>300,000.00 บาท</u>
คงเหลือเป็นยอดยกไปสำหรับการดำเนินงานในปี 2565	<u>0.00 บาท</u>
<u>หมายเหตุ</u> จ่ายทุนสวัสดิการสงเคราะห์แก่สมาชิกและครอบครัว (ส่วนที่เกิน)	75,780.00 บาท

### 3.2.6 สินทรัพย์ และกำไรสุทธิระหว่างปี 2564

สหกรณ์ได้เปิดดำเนินการตั้งแต่ปี 2544 โดยกิจการมีความเจริญก้าวหน้าตามลำดับ ในปี 2549 ได้ดำเนินการก่อสร้างหอพักโดยใช้เงินสภาพคล่องส่วนเกินและการระดมทุนจากสมาชิก หอพักได้เปิดดำเนินการตั้งแต่วันที่ 2550 เป็นต้นมา ในปี 2564 สิ้นสุด ณ วันที่ 31 ธันวาคม 2564 สหกรณ์มีสินทรัพย์ทั้งสิ้น 595,589,263.68 บาท และมีกำไรสุทธิ 22,937,701.46 บาท

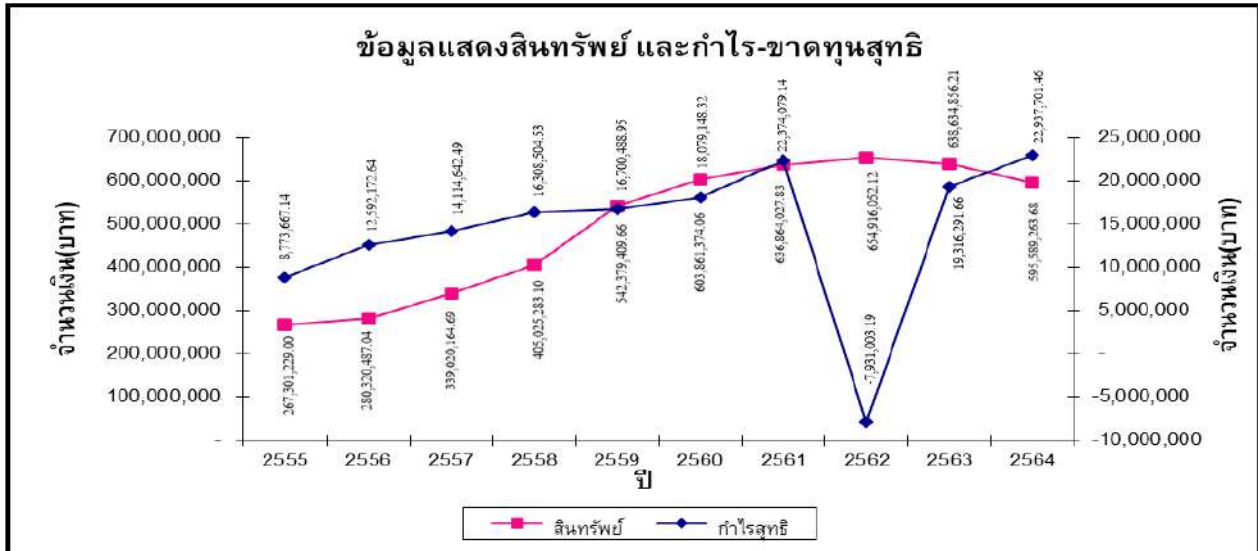

### 3.2.7 รายงานคำตอบแทนคณะกรรมการดำเนินการสหกรณ์ฯ และผู้จัดการ ประจำปี 2564

สหกรณ์ออมทรัพย์ สวทช. จำกัด  
รายงานคำตอบแทนกรรมการดำเนินการ และผู้จัดการ  
ประจำปีบัญชี 2564 (1 มกราคม - 31 ธันวาคม 2564)

ลำดับที่	ชื่อ-นามสกุล	ตำแหน่ง	คำตอบแทนกรรมการ และผู้จัดการ (บาท)			
			ค่าเบี้ยประชุม	เงินเดือน	อื่น ๆ	รวม
1	นายณัฐพล วุฒิพันธุ์	ประธานกรรมการ	6,000	-	-	6,000
2	นางสาวอมรา จันคณา	รองประธานกรรมการ คนที่ 1	13,500	-	-	13,500
3	นางสุวรรณี ผู้เจริญชนะชัย	รองประธานกรรมการ คนที่ 2	6,500	-	-	6,500
4	นางสาววงกข ซีไฮ่	กรรมการและเลขานุการ	8,000	-	-	8,000
5	ว่าที่ร้อยตรีหญิงปราณี เดชกุญชร	กรรมการและเหรัญญิก	4,000	-	-	4,000
6	นายอรธนิติ อัครวินนิมิตกุล	กรรมการ	14,000	-	-	14,000
7	นายสุธน วงศ์สุชาติ	กรรมการ	22,000	-	-	22,000
8	นายนิพนธ์ จิรอากาศ	กรรมการ	21,500	-	-	21,500
9	นายสิทธิพงษ์ สายชุม	กรรมการ	11,500	-	-	11,500
10	นายสิทธิชัย ขาติ	กรรมการ	10,500	-	-	10,500
11	นางสาววระพี ศรีนรา	กรรมการ	10,000	-	-	10,000
12	นางสาวศิริวรรณ อ่วมปาน	กรรมการ	11,500	-	-	11,500
13	นางสาวมนชนก ณ พัทลุง	กรรมการ	9,000	-	-	9,000
14	นางสาวสุปรียา ตีระพิมลจันทร์	กรรมการ	10,500	-	-	10,500
15	นางสาววิศรา ไชยสาส์	กรรมการ	13,500	-	-	13,500
16	นายธีระวัฒน์ วงษ์ศรีสังข์	ประธานกรรมการ	2,500	-	-	2,500
17	นายคมสันต์ สุทธิสินทอง	กรรมการ	6,500	-	-	6,500
18	นายประเดิม วณิชชานันท์	กรรมการ	3,500	-	-	3,500
19	นางสาวจันทร์รา งามวิริยะวงศ์ชัย	กรรมการ	2,500	-	-	2,500
20	นางสาวอรุณศรี ศรีธนาอิตพิล	กรรมการ	1,000	-	-	1,000
21	นายภาคภูมิ ศิริเวช	กรรมการ	500	-	-	500
22	นางสาวณัฐหทัย ธาราไชย	ผู้จัดการ	-	150,000	-	150,000
รวม			188,500	150,000	-	338,500

มติ : .....

## วาระที่ 4 เรื่องเพื่อพิจารณา

### 4.1 พิจารณานุมัติงบประมาณประจำปี 2564



## รายงานของผู้สอบบัญชี

เสนอ สมาชิกสหกรณ์ออมทรัพย์สำนักงานพัฒนาวิทยาศาสตร์และเทคโนโลยีแห่งชาติ จำกัด

### ความเห็น

ข้าพเจ้าได้ตรวจสอบงบการเงินของ สหกรณ์ออมทรัพย์สำนักงานพัฒนาวิทยาศาสตร์และเทคโนโลยีแห่งชาติ จำกัด ซึ่งประกอบด้วยงบแสดงฐานะการเงิน ณ วันที่ 31 ธันวาคม 2564 งบกำไรขาดทุน และงบกระแสเงินสด สำหรับปีสิ้นสุดวันเดียวกัน และหมายเหตุประกอบงบการเงิน รวมถึงหมายเหตุสรุปนโยบายการบัญชีที่สำคัญ

ข้าพเจ้าเห็นว่า งบการเงินข้างต้นนี้แสดงฐานะการเงินของ สหกรณ์ออมทรัพย์สำนักงานพัฒนาวิทยาศาสตร์และเทคโนโลยีแห่งชาติ จำกัด ณ วันที่ 31 ธันวาคม 2564 ผลการดำเนินงาน และกระแสเงินสด สำหรับปีสิ้นสุดวันเดียวกัน โดยถูกต้องตามที่ควรในสาระสำคัญตามระเบียบนายทะเบียนสหกรณ์

### เกณฑ์ในการแสดงความเห็น

ข้าพเจ้าได้ปฏิบัติงานตรวจสอบตามมาตรฐานการสอบบัญชีและตามระเบียบกรมตรวจบัญชีสหกรณ์ ความรับผิดชอบของข้าพเจ้าได้กล่าวไว้ในส่วนของความรับผิดชอบของผู้สอบบัญชีต่อการตรวจสอบงบการเงินในรายงานของข้าพเจ้า ข้าพเจ้ามีความเป็นอิสระจากสหกรณ์และได้ปฏิบัติตามจรรยาบรรณของผู้สอบบัญชีสหกรณ์ ข้าพเจ้าเชื่อว่าหลักฐานการสอบบัญชีที่ข้าพเจ้าได้รับเพียงพอและเหมาะสมเพื่อใช้เป็นเกณฑ์ในการแสดงความเห็นของข้าพเจ้า

### เรื่องสำคัญในการตรวจสอบ

เรื่องสำคัญในการตรวจสอบ คือ เรื่องต่างๆ ที่มีนัยสำคัญที่สุดตามดุลยพินิจของผู้ประกอบวิชาชีพของข้าพเจ้าในการตรวจสอบงบการเงินสำหรับงวดปัจจุบัน ข้าพเจ้าได้นำเรื่องเหล่านี้มาพิจารณาในบริบทของการตรวจสอบงบการเงินโดยรวม และในการแสดงความเห็นของข้าพเจ้า ทั้งนี้ ข้าพเจ้าไม่ได้แสดงความเห็นแยกต่างหากสำหรับเรื่องเหล่านี้

2/123 ถนนราษฎร์พัฒนา แขวงราษฎร์พัฒนา เขตสะพานสูง กรุงเทพมหานคร 10240

โทร. 02 125-2981 แฟกซ์ : 02 125-2951 [www.nskaudit.com](http://www.nskaudit.com)

f : NSK-สอบบัญชีและกฎหมาย  : nskauditing



เรื่องสำคัญในการตรวจสอบ	วิธีการตรวจสอบ
<p><b>ค่าเผื่อหนี้สงสัยจะสูญลูกหนี้เงินให้กู้</b> <b>อ้างอิงหมายเหตุประกอบงบการเงิน</b> <b>ข้อ. 4</b></p> <p>การประมาณการค่าเผื่อหนี้สงสัยจะสูญลูกหนี้เงินให้กู้ต้องอาศัยระเบียบนายทะเบียนสหกรณ์ที่เกี่ยวข้องรวมทั้งดุลยพินิจของคณะกรรมการดำเนินการสหกรณ์ประกอบด้วยในการประเมินพฤติการณ์ของลูกหนี้ที่คาดว่าจะชำระหนี้ไม่ได้ เมื่อพิจารณาถึงลักษณะการดำเนินธุรกิจสินเชื่อของสหกรณ์ซึ่งมีเงินให้กู้ยืม จำนวน 322.80 ล้านบาท คิดเป็นร้อยละ 54.20 ของสินทรัพย์ทั้งสิ้น การเผื่อหนี้สงสัยจะสูญที่เพียงพอ จะส่งผลให้การแสดงจำนวนเงินด้านลูกหนี้ในงบการเงินมีความเหมาะสม การพิจารณาถึงการตั้งค่าเผื่อหนี้สงสัยจะสูญให้ถูกต้องตามที่ควร จึงเป็นเรื่องสำคัญในการตรวจสอบ</p>	<p>ข้าพเจ้าได้ประเมินและทดสอบระบบการควบคุมภายในของสหกรณ์ที่เกี่ยวกับการประเมินค่าเผื่อหนี้สงสัยจะสูญ ดังนี้</p> <ul style="list-style-type: none"> <li>○ สอบถามเจ้าหน้าที่ที่เกี่ยวข้องในการคำนวณค่าเผื่อหนี้สงสัยจะสูญ</li> <li>○ สอบทานความสมเหตุสมผลเกี่ยวกับพฤติการณ์ของลูกหนี้เงินให้กู้ที่คาดว่าจะชำระหนี้ไม่ได้</li> <li>○ สอบถามนโยบายของสหกรณ์ในการประมาณการค่าเผื่อหนี้สงสัยจะสูญ</li> <li>○ สอบทานดุลยพินิจคณะกรรมการในการประเมินสถานะและพฤติกรรมของลูกหนี้ที่คาดว่าจะเรียกเก็บเงินไม่ได้และความเพียงพอของหลักประกัน เพื่อตั้งค่าเผื่อหนี้สงสัยจะสูญเต็มจำนวน</li> <li>○ ตรวจสอบการค้างชำระของลูกหนี้กับบัญชีย่อยลูกหนี้</li> <li>○ ตรวจสอบลูกหนี้ที่ไม่ได้รับค้ำยันยื่นยอดอย่างสมเหตุสมผลว่ามีสถานะชำระหนี้ได้</li> <li>○ สอบทานการประมาณการตั้งค่าเผื่อหนี้สงสัยจะสูญว่ามีความเพียงพอและเหมาะสมเป็นไปตามระเบียบที่นายทะเบียนสหกรณ์กำหนด</li> <li>○ สุ่มทดสอบการคำนวณและตรวจสอบการบันทึกบัญชีค่าเผื่อหนี้สงสัยจะสูญ ณ วันสิ้นปีบัญชีเป็นไปตามระเบียบที่นายทะเบียนสหกรณ์กำหนด</li> </ul>

### ความรับผิดชอบของคณะกรรมการดำเนินการสหกรณ์ต่องบการเงิน

คณะกรรมการดำเนินการสหกรณ์มีหน้าที่รับผิดชอบในการจัดทำและการนำเสนองบการเงินเหล่านี้ โดยถูกต้องตามที่ควรตามระเบียบนายทะเบียนสหกรณ์ และรับผิดชอบเกี่ยวกับการควบคุมภายในที่คณะกรรมการดำเนินการสหกรณ์พิจารณาว่าจำเป็นเพื่อให้สามารถจัดทำงบการเงิน ที่ปราศจากการแสดงข้อมูลที่ขัดต่อข้อเท็จจริงอันเป็นสาระสำคัญไม่ว่าจะเกิดจากการทุจริตหรือข้อผิดพลาด

ในการจัดทำงบการเงิน คณะกรรมการดำเนินการสหกรณ์รับผิดชอบในการประเมินความสามารถของสหกรณ์ในการดำเนินงานต่อเนื่อง การเปิดเผยเรื่องที่เกี่ยวข้องกับการดำเนินงานต่อเนื่องในกรณีที่มีเรื่อง

2/123 ถนนราษฎร์พัฒนา แขวงราษฎร์พัฒนา เขตสะพานสูง กรุงเทพมหานคร 10240

โทร. 02 125-2981 แฟกซ์ : 02 125-2951 [www.nskaudit.com](http://www.nskaudit.com)

: NSK-สอบบัญชีและกฎหมาย : nskauditing





ดังกล่าว และการใช้เกณฑ์การบัญชีสำหรับการดำเนินงานต่อเนื่อง เว้นแต่คณะกรรมการดำเนินการ  
สหกรณ์มีความตั้งใจที่จะเลิกสหกรณ์หรือหยุดดำเนินงานหรือไม่สามารถดำเนินงานต่อเนื่องต่อไปได้

### ความรับผิดชอบของผู้สอบบัญชีต่อการตรวจสอบงบการเงิน

การตรวจสอบของข้าพเจ้ามีวัตถุประสงค์เพื่อให้ได้ความเชื่อมั่นอย่างสมเหตุสมผลว่างบการเงิน  
โดยรวมปราศจากการแสดงข้อมูลที่ขัดต่อข้อเท็จจริงอันเป็นสาระสำคัญหรือไม่ ไม่ว่าจะเกิดจากการทุจริต  
หรือข้อผิดพลาด และเสนอรายงานของผู้สอบบัญชี ซึ่งรวมความเห็นของข้าพเจ้าอยู่ด้วย ความเชื่อมั่นอย่าง  
สมเหตุสมผล คือ ความเชื่อมั่นในระดับสูงแต่ไม่ได้เป็นการรับประกันว่าการปฏิบัติตามตรวจสอบตาม  
มาตรฐานการสอบบัญชีและระเบียบกรมตรวจบัญชีสหกรณ์จะสามารถตรวจพบข้อมูลที่ขัดต่อข้อเท็จจริงอัน  
เป็นสาระสำคัญที่มีอยู่ได้เสมอไป ข้อมูลที่ขัดต่อข้อเท็จจริงอาจเกิดจากการทุจริตหรือข้อผิดพลาดและถือว่ามี  
สาระสำคัญเมื่อคาดการณ์ได้อย่างสมเหตุสมผลว่า รายการที่ขัดต่อข้อเท็จจริงแต่ละรายการหรือทุกรายการ  
รวมกันจะมีผลต่อการตัดสินใจทางเศรษฐกิจของผู้ใช้งบการเงินจากการใช้งบการเงินเหล่านี้

ในการตรวจสอบของข้าพเจ้าตามมาตรฐานการสอบบัญชีและระเบียบกรมตรวจบัญชีสหกรณ์  
ข้าพเจ้าได้ใช้ดุลยพินิจและการสังเกตและสงสัยเยี่ยงผู้ประกอบวิชาชีพตลอดการตรวจสอบ การปฏิบัติงาน  
ของข้าพเจ้า รวมถึง

- ระบุและประเมินความเสี่ยงจากการแสดงข้อมูลที่ขัดต่อข้อเท็จจริงอันเป็นสาระสำคัญในงบ  
การเงิน ไม่ว่าจะเกิดจากการทุจริตหรือข้อผิดพลาด ออกแบบและปฏิบัติตามตามวิธีการตรวจสอบเพื่อ  
ตอบสนองต่อความเสี่ยงเหล่านั้น และได้หลักฐานการสอบบัญชีที่เพียงพอและเหมาะสมเพื่อเป็นเกณฑ์ใน  
การแสดงความเห็นของข้าพเจ้า ความเสี่ยงที่ไม่พบข้อมูลที่ขัดต่อข้อเท็จจริงอันเป็นสาระสำคัญซึ่งเป็นผลมา  
จากการทุจริตจะสูงกว่าความเสี่ยงที่เกิดจากข้อผิดพลาด เนื่องจากการทุจริตอาจเกี่ยวกับการสมรู้ร่วมคิด  
การปลอมแปลงเอกสารหลักฐาน การตั้งใจละเว้นการแสดงผล การแสดงผลที่ไม่ตรงตามข้อเท็จจริง  
หรือการแทรกแซงการควบคุมภายใน
- ทำความเข้าใจในระบบการควบคุมภายในที่เกี่ยวข้องกับการตรวจสอบ เพื่อออกแบบวิธีการ  
ตรวจสอบที่เหมาะสมกับสถานการณ์ แต่ไม่ใช่เพื่อวัตถุประสงค์ในการแสดงความเห็นต่อความมีประสิทธิภาพ  
ของการควบคุมภายในของสหกรณ์
- ประเมินความเหมาะสมของนโยบายการบัญชีที่คณะกรรมการดำเนินการสหกรณ์ใช้และ  
ความสมเหตุสมผลของประมาณการทางบัญชีและการเปิดเผยข้อมูลที่เกี่ยวข้องซึ่งจัดทำขึ้นโดย  
คณะกรรมการดำเนินการสหกรณ์
- สรุปร่วมกับความเหมาะสมของการใช้เกณฑ์การบัญชีสำหรับการดำเนินงานต่อเนื่องของ  
คณะกรรมการดำเนินการสหกรณ์ และจากหลักฐานการสอบบัญชีที่ได้รับ ว่ามีความไม่แน่นอนที่มี  
สาระสำคัญที่เกี่ยวกับเหตุการณ์หรือสถานการณ์ที่อาจเป็นเหตุให้เกิดข้อสงสัยอย่างมีนัยสำคัญต่อ

2/123 ถนนราษฎร์พัฒนา แขวงราษฎร์พัฒนา เขตสะพานสูง กรุงเทพมหานคร 10240

โทร. 02 125-2981 แฟกซ์ : 02 125-2951 [www.nskaudit.com](http://www.nskaudit.com)

: NSK-สอบบัญชีและกฎหมาย : nskauditing



ความสามารถของสหกรณ์ในการดำเนินงานต่อเนื่องหรือไม่ ถ้าข้าพเจ้าได้ข้อสรุปว่ามีความไม่แน่นอนที่มีสาระสำคัญ ข้าพเจ้าต้องให้ข้อสังเกตไว้ในรายงานของผู้สอบบัญชีของข้าพเจ้าถึงการเปิดเผยที่เกี่ยวข้องในงบการเงิน หรือถ้าการเปิดเผยดังกล่าวไม่เพียงพอ ความเห็นของข้าพเจ้าจะเปลี่ยนแปลงไป ข้อสรุปของข้าพเจ้าขึ้นอยู่กับหลักฐานการสอบบัญชีที่ได้รับจนถึงวันที่ในรายงานของผู้สอบบัญชีของข้าพเจ้า อย่างไรก็ตาม เหตุการณ์หรือสถานการณ์ในอนาคตอาจเป็นเหตุให้สหกรณ์ต้องหยุดการดำเนินงานต่อเนื่องได้

- ประเมินการนำเสนอ โครงสร้างและเนื้อหาของงบการเงินโดยรวม รวมถึงการเปิดเผยข้อมูลที่เกี่ยวข้องตลอดจนประเมินว่างบการเงินแสดงรายการและเหตุการณ์ที่เกิดขึ้นโดยถูกต้องตามที่ควรหรือไม่

ข้าพเจ้าได้สื่อสารกับคณะกรรมการดำเนินการสหกรณ์เกี่ยวกับขอบเขตและช่วงเวลาของการตรวจสอบตามที่ได้วางแผนไว้ ประเด็นที่มีนัยสำคัญที่พบจากการตรวจสอบ รวมถึงข้อบกพร่องที่มีนัยสำคัญในระบบการควบคุมภายในซึ่งข้าพเจ้าได้พบในระหว่างการตรวจสอบของข้าพเจ้า

จากเรื่องทั้งหลายที่สื่อสารกับคณะกรรมการดำเนินการสหกรณ์ข้าพเจ้าได้พิจารณาเรื่องต่าง ๆ ที่มีนัยสำคัญที่สุดในการตรวจสอบงบการเงินในงวดปัจจุบันและกำหนดเป็นเรื่องสำคัญในการตรวจสอบ ข้าพเจ้าได้อธิบายเรื่องเหล่านี้ไว้ในรายงานของผู้สอบบัญชีเว้นแต่กฎหมายหรือข้อบังคับห้ามไม่ให้เปิดเผยเรื่องดังกล่าวต่อสาธารณะหรือในสถานการณ์ที่ยากที่จะเกิดขึ้นข้าพเจ้าพิจารณาว่าไม่ควรสื่อสารเรื่องดังกล่าวในรายงานของข้าพเจ้า เพราะการกระทำดังกล่าวสามารถคาดการณ์ได้อย่างสมเหตุสมผลว่าจะมีผลกระทบในทางลบมากกว่าผลประโยชน์ที่ผู้มีส่วนได้เสียสาธารณะจะได้จากการสื่อสารดังกล่าว

  
( นางสาวเบญจมาภรณ์ ฤกษ์วิชานันท์ )

ผู้สอบบัญชีสหกรณ์  
วันที่ 8 กุมภาพันธ์ 2565

สหกรณ์ออมทรัพย์สำนักงานพัฒนาวิทยาศาสตร์และเทคโนโลยีแห่งชาติ จำกัด

งบแสดงฐานะการเงิน

ณ วันที่ 31 ธันวาคม 2564

สินทรัพย์	หมายเหตุ	ปี 2564	ปี 2563
		บาท	บาท
<b>สินทรัพย์หมุนเวียน</b>			
เงินสดและเงินฝากธนาคาร	2	20,055,775.06	18,923,099.46
เงินฝากประจำชุมนุมสหกรณ์ออมทรัพย์แห่งประเทศไทย จำกัด		146,000,000.00	166,000,000.00
เงินให้กู้ยืมระยะสั้น - สุทธิ	3	77,183,640.32	77,960,534.70
ลูกหนี้อื่น - สุทธิ	4	0.00	31,199.79
ดอกเบี้ยเงินให้กู้ยืมรับ	5	14,199.05	46,425.24
สินทรัพย์หมุนเวียนอื่น	6	227,377.65	1,567,554.69
<b>รวมสินทรัพย์หมุนเวียน</b>		<b>243,480,992.08</b>	<b>264,528,813.88</b>
<b>สินทรัพย์ไม่หมุนเวียน</b>			
หุ้นชุมนุมสหกรณ์ออมทรัพย์แห่งประเทศไทย จำกัด		80,000,000.00	80,000,000.00
เงินให้กู้ยืมระยะยาว	3	240,156,398.67	257,774,674.71
เครื่องใช้สำนักงาน - สุทธิ	7	2,217,573.04	1,576,630.46
สิทธิการใช้ประโยชน์หอพักลดจ่าย	8	29,734,299.89	34,690,016.54
สินทรัพย์ไม่หมุนเวียนอื่น	9	0.00	64,720.62
<b>รวมสินทรัพย์ไม่หมุนเวียน</b>		<b>352,108,271.60</b>	<b>374,106,042.33</b>
<b>รวมสินทรัพย์</b>		<b>595,589,263.68</b>	<b>638,634,856.21</b>

หมายเหตุประกอบงบการเงินเป็นส่วนหนึ่งของงบการเงินนี้

สหกรณ์ออมทรัพย์สำนักงานพัฒนาวิทยาศาสตร์และเทคโนโลยีแห่งชาติ จำกัด  
งบแสดงฐานะการเงิน (ต่อ)  
ณ วันที่ 31 ธันวาคม 2564

หนี้สินและทุนของสหกรณ์		ปี 2564	ปี 2563
	หมายเหตุ	บาท	บาท
<b>หนี้สินหมุนเวียน</b>			
เงินรับฝาก	10	97,458,996.97	140,250,538.14
หนี้สินหมุนเวียนอื่น	11	9,747,326.99	6,701,535.62
รวมหนี้สินหมุนเวียน		<u>107,206,323.96</u>	<u>146,952,073.76</u>
<b>หนี้สินไม่หมุนเวียน</b>			
หนี้สินไม่หมุนเวียนอื่น	12	2,564,380.00	2,577,900.00
รวมหนี้สินไม่หมุนเวียน		<u>2,564,380.00</u>	<u>2,577,900.00</u>
รวมหนี้สิน		<u>109,770,703.96</u>	<u>149,529,973.76</u>
<b>ทุนของสหกรณ์</b>			
ทุนเรือนหุ้น (มูลค่าหุ้นละ 10.00 บาท)		460,367,840.00	469,227,900.00
ทุนสำรอง		1,940,000.00	20,056.11
หัก โอนไปชดเชยขาดทุน		0.00	(20,056.11)
ทุนสะสมตามข้อบังคับ ระเบียบและอื่น ๆ	13	573,018.26	560,690.79
กำไรประจำปี		22,937,701.46	26,833,239.54
หัก โอนไปชดเชยขาดทุน		0.00	(7,516,947.88)
รวมทุนของสหกรณ์		<u>485,818,559.72</u>	<u>489,104,882.45</u>
รวมหนี้สินและทุนของสหกรณ์		<u>595,589,263.68</u>	<u>638,634,856.21</u>

หมายเหตุประกอบงบการเงินเป็นส่วนหนึ่งของงบการเงินนี้

(ลงชื่อ)



(นางสาวอมรา จันคณา)

รองประธานกรรมการดำเนินการ

(ลงชื่อ)



(นางสาวบงกช ชัย)

เลขานุการ

วันที่ 8 กุมภาพันธ์ 2565



สหกรณ์ออมทรัพย์สำนักงานพัฒนาวิทยาศาสตร์และเทคโนโลยีแห่งชาติ จำกัด  
งบกำไรขาดทุน  
สำหรับปีสิ้นสุดวันที่ 31 ธันวาคม 2564

	ปี 2564		ปี 2563	
	บาท	%	บาท	%
<b>รายได้ดอกเบี้ยและผลตอบแทนจากเงินลงทุน</b>				
ดอกเบี้ยรับลูกหนี้เงินให้กู้	21,811,026.13	74.47	22,666,821.12	72.73
ดอกเบี้ยรับลูกหนี้เงินกู้ขาดสมาชิกภาพ	67,233.75	0.23	76,169.76	0.24
ดอกเบี้ยรับลูกหนี้เงินกู้ตามคำพิพากษา	28,137.00	0.10	97,177.07	0.31
ดอกเบี้ยรับเงินฝากสหกรณ์อื่น	2,999,561.58	10.24	4,295,584.90	13.79
ดอกเบี้ยรับเงินฝากธนาคาร	21,225.46	0.07	29,522.31	0.10
ผลตอบแทนจากเงินลงทุน	4,360,000.00	14.89	3,998,958.90	12.83
<b>รวมรายได้ดอกเบี้ยและผลตอบแทนจากเงินลงทุน</b>	<b>29,287,183.92</b>	<b>100.00</b>	<b>31,164,234.06</b>	<b>100.00</b>
<b>ค่าใช้จ่ายดอกเบี้ยและเงินลงทุน</b>				
ดอกเบี้ยจ่ายเงินรับฝาก	2,391,718.31	8.17	2,713,424.21	8.71
ส่วนลดดอกเบี้ยเงินกู้	0.00	0.00	63,750.96	0.20
ดอกเบี้ยจ่ายเงินฝาก ขสอ. ใถ่ถอนก่อนครบกำหนด	90,534.26	0.31	69,643.84	0.22
<b>รวมค่าใช้จ่ายดอกเบี้ยและเงินลงทุน</b>	<b>2,482,252.57</b>	<b>8.48</b>	<b>2,846,819.01</b>	<b>9.13</b>
<b>หัก</b>				
<b>หนี้สงสัยจะสูญและหนี้สูญ</b>				
หนี้สงสัยจะสูญ-ลูกหนี้เงินให้กู้	1,154,686.65	3.94	0.00	0.00
หนี้สงสัยจะสูญ-ลูกหนี้เงินกู้ตามคำพิพากษา	422,369.82	1.44	609,941.95	1.96
หนี้สงสัยจะสูญ-ลูกหนี้เงินกู้ระหว่างดำเนินคดี	717,078.19	2.45	482,665.01	1.55
หนี้สงสัยจะสูญ-ดอกเบี้ยตามคำพิพากษาค้างรับ	0.00	0.00	72,032.76	0.23
<b>รวมหนี้สงสัยจะสูญและหนี้สูญ</b>	<b>2,294,134.66</b>	<b>7.83</b>	<b>1,164,639.72</b>	<b>3.74</b>
<b>รายได้ดอกเบี้ยและผลตอบแทนจากเงินลงทุนสุทธิ</b>	<b>24,510,796.69</b>	<b>83.69</b>	<b>27,152,775.33</b>	<b>87.13</b>
<b>บวก</b> <b>รายได้อื่น</b>				
ค่าธรรมเนียมแรกเข้า	4,100.00	0.01	4,400.00	0.01
รายได้ค่าธรรมเนียมจากการถอนเงินรับฝาก	75.00	0.00	29.98	0.00
รายได้ค่าสวัสดิการฌาปนกิจ	12,040.00	0.05	11,593.00	0.04
กำไรจากธุรกิจการให้บริการหอพัก (รายละเอียด 1.)	2,559,630.68	8.74	3,513,114.94	11.27
กำไรจากการจำหน่ายสินทรัพย์	6,163.00	0.02	0.00	0.00
รายได้เงินอุดหนุนเพื่อคงสภาพการจ้างงาน	30,000.00	0.10	0.00	0.00
<b>รวมรายได้อื่น</b>	<b>2,612,008.68</b>	<b>8.92</b>	<b>3,529,137.92</b>	<b>11.32</b>



สหกรณ์ออมทรัพย์สำนักงานพัฒนาวิทยาศาสตร์และเทคโนโลยีแห่งชาติ จำกัด

งบกำไรขาดทุน (ต่อ)

สำหรับปีสิ้นสุดวันที่ 31 ธันวาคม 2564

หัก ค่าใช้จ่ายในการดำเนินงาน	ปี 2564		ปี 2563	
	บาท	%	บาท	%
ค่าใช้จ่ายเกี่ยวกับเจ้าหน้าที่				
เงินเดือนเจ้าหน้าที่	2,268,040.00	7.74	1,948,947.33	6.25
ค่าล่วงเวลา	0.00	0.00	291,810.76	0.94
ค่าตอบแทนเจ้าหน้าที่พิเศษ	0.00	0.00	174,561.00	0.56
ค่าสวัสดิการเจ้าหน้าที่	19,195.00	0.07	5,601.00	0.02
กองทุนเงินทดแทน	840.00	0.00	960.00	0.00
เงินสมทบประกันสังคม	30,750.00	0.10	9,450.00	0.03
เงินชดเชยเจ้าหน้าที่	75,000.00	0.26	0.00	0.00
<b>รวมค่าใช้จ่ายเกี่ยวกับเจ้าหน้าที่</b>	<b>2,393,825.00</b>	<b>8.17</b>	<b>2,431,330.09</b>	<b>7.80</b>
ค่าใช้จ่ายเกี่ยวกับที่ดิน อาคารและอุปกรณ์				
ค่าเสื่อมราคา-คอมพิวเตอร์และอุปกรณ์	23,579.90	0.08	23,579.90	0.08
ค่าเสื่อมราคา-เครื่องใช้สำนักงาน	74,875.36	0.25	31,034.28	0.10
ค่าเสียหายจากอุปกรณ์สำนักงานสูญหาย	0.00	0.00	1.00	0.00
ค่าเสียหายจากยานพาหนะสูญหาย	0.00	0.00	1.00	0.00
ค่าเสียหายจากคอมพิวเตอร์และอุปกรณ์สูญหาย	0.00	0.00	13.00	0.00
ค่าเสียหายจากเครื่องใช้สำนักงาน	0.00	0.00	3.00	0.00
ค่าซ่อมแซมบำรุงรักษาคอมพิวเตอร์และอุปกรณ์	4,884.50	0.02	54,334.00	0.17
<b>รวมค่าใช้จ่ายเกี่ยวกับที่ดิน อาคารและอุปกรณ์</b>	<b>103,339.76</b>	<b>0.35</b>	<b>108,966.18</b>	<b>0.35</b>
ค่าใช้จ่ายเกี่ยวกับสมาชิก				
สวัสดิการสมาชิกและครอบครัว	75,780.00	0.26	298,718.00	0.96
<b>รวมค่าใช้จ่ายเกี่ยวกับสมาชิก</b>	<b>75,780.00</b>	<b>0.26</b>	<b>298,718.00</b>	<b>0.96</b>
ค่าใช้จ่ายดำเนินงานอื่น				
ค่าเบี้ยประชุม	188,500.00	0.64	196,500.00	0.63
ค่าใช้จ่ายวันประชุมคณะกรรมการ	14,627.00	0.05	0.00	0.00
ค่ารับรอง	9,928.00	0.03	35,318.00	0.11
ค่าเครื่องเขียนและแบบพิมพ์	153,346.18	0.52	112,233.37	0.36
ค่าวัสดุสำนักงาน	483.00	0.00	1,976.99	0.01
ค่าใช้จ่ายวันประชุมใหญ่	86,200.00	0.29	71,080.00	0.23
ค่าตอบแทนผู้ตรวจสอบกิจการ	144,000.00	0.49	118,000.00	0.38
ค่าธรรมเนียมการสอบบัญชี	100,000.00	0.34	0.00	0.00

สหกรณ์ออมทรัพย์สำนักงานพัฒนาวิทยาศาสตร์และเทคโนโลยีแห่งชาติ จำกัด

งบกำไรขาดทุน (ต่อ)

สำหรับปีสิ้นสุดวันที่ 31 ธันวาคม 2564

ค่าใช้จ่ายดำเนินงานอื่น(ต่อ)	ปี 2564		ปี 2563	
	บาท	%	บาท	%
ค่าตอบแทนผู้จัดการ	0.00	0.00	59,003.00	0.19
ค่าจ้างตรวจสอบการจัดทำบัญชี	0.00	0.00	30,000.00	0.10
ค่าใช้จ่ายศึกษาอบรม	0.00	0.00	6,000.00	0.02
ค่าธรรมเนียมธนาคาร	24,890.00	0.08	16,700.00	0.05
ค่าไปรษณีย์	15,016.00	0.05	14,329.60	0.05
ค่าโทรศัพท์	29,124.00	0.10	30,333.95	0.10
ค่าพาหนะ	24,674.50	0.08	78,454.70	0.25
ค่าใช้จ่ายในการดำเนินคดี	851,262.05	2.91	2,758.00	0.01
ค่าใช้จ่ายเบ็ดเตล็ด	25,108.42	0.09	43,739.17	0.14
หนี้สงสัยจะสูญ-ลูกหนี้อื่นระหว่างดำเนินคดี	0.00	0.00	89,907.64	0.29
หนี้สงสัยจะสูญ-ลูกหนี้เงินสดขาดบัญชี	(55,000.00)	(0.19)	110,135.20	0.35
หนี้สงสัยจะสูญ-เงินรอเรียกคืน	0.00	0.00	(6,810.18)	(0.02)
<b>รวมค่าใช้จ่ายดำเนินงานอื่น</b>	<b>1,612,159.15</b>	<b>5.50</b>	<b>1,009,659.44</b>	<b>3.24</b>
<b>รวมค่าใช้จ่ายในการดำเนินงาน</b>	<b>4,185,103.91</b>	<b>14.29</b>	<b>3,848,673.71</b>	<b>12.35</b>
<b>กำไรสุทธิประจำปี</b>	<b>22,937,701.46</b>	<b>78.32</b>	<b>26,833,239.54</b>	<b>86.10</b>

## รายละเอียดค่าใช้จ่ายจากธุรกิจการให้บริการห้องพัก

	ปี 2564		ปี 2563	
	บาท	%	บาท	%
<b>รายได้</b>				
รายได้ค่าเช่าห้องพัก	8,641,800.00	75.78	8,636,980.68	73.53
รายได้ค่าเช่าพื้นที่	464,380.00	4.07	742,380.00	6.32
รายได้ค่าส่วนกลาง	803,936.18	7.05	756,518.58	6.44
รายได้ค่าไฟฟ้า	1,148,555.21	10.07	1,227,472.91	10.45
รายได้ค่าน้ำประปา	329,468.50	2.89	348,715.50	2.97
รายได้ค่าโทรศัพท์	0.00	0.00	210.00	0.00
รายได้ค่าบริการห้องพัก	11,273.04	0.10	23,238.26	0.20
รายได้เบ็ดเตล็ด	3,740.35	0.03	10,804.25	0.09
<b>รวมรายได้</b>	<b>11,403,153.28</b>	<b>100.00</b>	<b>11,746,320.18</b>	<b>100.00</b>
<b>หัก ค่าใช้จ่ายในการดำเนินงาน</b>				
<b>ค่าใช้จ่ายเกี่ยวกับเจ้าหน้าที่</b>				
เงินเดือนเจ้าหน้าที่	250,000.00	2.19	57,000.00	0.49
เงินสมทบประกันสังคม	19,500.00	0.17	1,350.00	0.01
ค่าสวัสดิการเจ้าหน้าที่	3,960.00	0.04	0.00	0.00
<b>รวมค่าใช้จ่ายเกี่ยวกับเจ้าหน้าที่</b>	<b>273,460.00</b>	<b>2.40</b>	<b>58,350.00</b>	<b>0.50</b>
<b>ค่าใช้จ่ายดำเนินงานอื่น</b>				
ค่าตัดสิทธิการใช้ประโยชน์ในอาคารห้องพัก	4,955,716.65	43.46	4,955,716.65	42.19
ค่าไฟฟ้า	1,293,332.48	11.34	1,374,129.00	11.70
ค่าน้ำประปา	376,017.93	3.30	347,722.76	2.96
ค่าจ้างทำความสะอาด	156,000.00	1.37	201,590.00	1.72
ค่าจ้างดูแลห้องพัก	403,200.00	3.54	458,280.00	3.90
ค่าเสื่อมราคา-อุปกรณ์ในห้องพัก	341,285.15	2.99	204,341.12	1.74
ค่าทำงานล่วงเวลาเจ้าหน้าที่ดูแลห้องพัก	143,460.00	1.26	0.00	0.00
ค่าเสียหายจากอุปกรณ์ในห้องพักสูญหาย	0.00	0.00	1.00	0.00
ค่าเสื่อมราคา-อุปกรณ์ห้องพัก	40,567.76	0.36	16,766.33	0.14
ค่าซ่อมแซมและบำรุงรักษาอาคารห้องพัก	569,192.82	4.99	360,987.63	3.07
ค่าบริการดูแลรักษาสิทธิ์	18,000.00	0.16	16,500.00	0.14
ค่าใช้บริการอินเทอร์เน็ต	16,467.22	0.14	29,112.50	0.25
ค่าบริการกำจัดแมลง	47,000.00	0.41	47,000.00	0.40

รายละเอียดประกอบงบการเงิน 1.

## รายละเอียดค่าใช้จ่ายจากธุรกิจการให้บริการห้องพัก (ต่อ)

	ปี 2564		ปี 2563	
	บาท	%	บาท	%
ค่าใช้จ่ายดำเนินงานอื่น (ต่อ)				
ค่าใช้จ่ายห้องพัก	145,101.97	1.27	84,849.05	0.72
ค่าต่อเติมอาคารห้องพักตัดจ่าย	30,690.57	0.27	30,859.20	0.26
ค่าก่อสร้างวงจรปิดตัดจ่าย	34,030.05	0.30	47,000.00	0.40
รวมค่าใช้จ่ายดำเนินงานอื่น	<u>8,570,062.60</u>	<u>75.16</u>	<u>8,174,855.24</u>	<u>69.60</u>
รวมค่าใช้จ่ายในการดำเนินงาน	<u>8,843,522.60</u>	<u>77.55</u>	<u>8,233,205.24</u>	<u>70.09</u>
กำไรจากธุรกิจให้บริการห้องพัก	<u><u>2,559,630.68</u></u>	<u><u>24.84</u></u>	<u><u>3,513,114.94</u></u>	<u><u>30.40</u></u>

สหกรณ์ออมทรัพย์สำนักงานพัฒนาวิทยาศาสตร์และเทคโนโลยีแห่งชาติ จำกัด

งบกระแสเงินสด

สำหรับปีสิ้นสุดวันที่ 31 ธันวาคม 2564

	ปี 2564	ปี 2563
	บาท	บาท
กระแสเงินสดจากกิจกรรมดำเนินงาน		
กำไรสุทธิประจำปี	22,937,701.46	26,833,239.54
รายการปรับปรุงเพื่อกระทบยอดกำไรสุทธิเป็นเงินสดสุทธิจากกิจกรรมดำเนินงาน		
ค่าเสื่อมราคาสินทรัพย์	600,604.17	275,721.63
ค่าตัดสิทธิการใช้ประโยชน์ในอาคารหอพัก	4,955,716.65	4,955,716.65
ค่าติดตั้งกล้องวงจรปิดคดับัญชี	34,030.05	47,000.00
ค่าต่อเติมอาคารหอพักโครงการคดับัญชี	30,690.57	30,859.20
หนี้สงสัยจะสูญ-ลูกหนี้เงินกู้	2,294,134.66	1,182,514.60
หนี้สงสัยจะสูญ-ดอกเบี้ยตามคำพิพากษา	0.00	72,032.76
หนี้สงสัยจะสูญ-ลูกหนี้เงินสดขาดบัญชี	(55,000.00)	110,135.20
หนี้สงสัยจะสูญ-ลูกหนี้เงินรอเรียกคืน	0.00	(6,810.18)
ดอกเบี้ยเงินให้กู้ค้างรับ	(14,199.05)	(46,425.24)
ดอกเบี้ยเงินฝากสหกรณ์อื่นค้างรับ	(59,736.97)	(612,295.87)
รายได้หอพักค้างรับ	(95,985.18)	(106,658.29)
ลูกหนี้หอพัก-ค้างรับ	0.00	(31,199.79)
ดอกเบี้ยเงินรับฝากค้างจ่าย	1,391,918.98	3,118,186.05
ค่าธรรมเนียมตรวจสอบบัญชีค้างจ่าย	60,000.00	0.00
ค่าตอบแทนผู้ตรวจสอบกิจการค้างจ่าย	144,000.00	108,000.00
ค่าตอบแทนพิเศษเจ้าหน้าที่ค้างจ่าย	0.00	154,561.00
ค่าโทรศัพท์ค้างจ่าย	11,017.27	4,391.50
ค่าใช้จ่ายหอพักค้างจ่าย	104,902.68	109,742.35
ค่าบริการอินเทอร์เน็ตค้างจ่าย	1,284.00	0.00
ค่าธรรมเนียมแรกเข้ารับล่วงหน้า	(300.00)	0.00
ดอกเบี้ยลูกหนี้ระหว่างดำเนินคดี	(10,953.67)	0.00
ดอกเบี้ยตามคำพิพากษา	(11,144.31)	(92,032.76)
ค่าสวัสดิการสมาชิกและครอบครัว	5,780.00	0.00
ค่าเสียหายจากอุปกรณ์และเครื่องใช้สำนักงานสูญหาย	0.00	19.00
กำไรจากการดำเนินงานก่อนการเปลี่ยนแปลงในสินทรัพย์และหนี้สินดำเนินงาน	<u>32,324,461.31</u>	<u>36,106,697.35</u>



สหกรณ์ออมทรัพย์สำนักงานพัฒนาวิทยาศาสตร์และเทคโนโลยีแห่งชาติ จำกัด  
งบกระแสเงินสด (ต่อ)  
สำหรับปีสิ้นสุดวันที่ 31 ธันวาคม 2564

	ปี 2564	ปี 2563
สินทรัพย์ดำเนินงาน	บาท	บาท
เงินสดจ่ายลูกหนี้เงินกู้ฉุกเฉิน	(64,235,170.00)	(68,247,720.00)
เงินสดรับจากลูกหนี้เงินกู้ฉุกเฉิน	67,032,466.99	76,702,076.02
เงินสดจ่ายลูกหนี้เงินกู้สามัญ	(140,246,800.00)	(140,135,650.00)
เงินสดรับจากลูกหนี้เงินกู้สามัญ	151,840,641.06	135,028,546.75
เงินสดรับจากลูกหนี้เงินกู้สามัญในฐานะผู้ค้าประกัน	200,496.16	166,042.68
เงินสดรับจากลูกหนี้เงินกู้ขาดสมาชิกภาพ	1,490,732.22	36,294.20
เงินสดรับจากลูกหนี้เงินกู้ตามคำพิพากษา	40,767.31	0.00
เงินสดรับจากลูกหนี้หอพัก	31,199.79	120,015.70
ลูกหนี้เงินสดขาดบัญชี (เพิ่มขึ้น) ลดลง	55,000.00	(110,135.20)
เงินสดรับจากดอกเบี้ยเงินให้กู้ค้างรับ	46,425.24	87,793.56
เงินสดรับจากดอกเบี้ยเงินฝากสหกรณ์อื่นค้างรับ	612,295.87	1,156,256.19
เงินสดรับรายได้หอพักค้างรับ	106,658.29	185,474.19
ลูกหนี้กรมสรรพากร (เพิ่มขึ้น) ลดลง	(24,618.52)	6,191.77
ภาษีซื้อรอการใช้สิทธิ (เพิ่มขึ้น) ลดลง	2,431.55	(10,099.11)
เงินทดรองดำเนินงาน (เพิ่มขึ้น) ลดลง	799,132.00	0.00
เงินสดจ่ายภาษีซื้อ	0.00	(165,645.66)
เงินรอเรียกคืน (เพิ่มขึ้น) ลดลง	0.00	6,810.18
<b>หนี้สินดำเนินงาน</b>		
เงินสดจ่ายดอกเบี้ยเงินรับฝากค้างจ่าย	(3,118,186.05)	(4,007,526.46)
เงินสดจ่ายค่าธรรมเนียมตรวจสอบบัญชีค้างจ่าย	0.00	(85,000.00)
เงินสดจ่ายค่าธรรมเนียมตรวจสอบกิจการค้างจ่าย	(108,000.00)	0.00
ค่าตอบแทนพิเศษเจ้าหน้าที่ค้างจ่าย	(154,561.00)	0.00
เงินสดรับจากเงินสภทพประกันสังคมรอนำส่ง	83,775.00	45,150.00
เงินสดจ่ายเงินสภทพประกันสังคมรอนำส่ง	(76,475.00)	(42,150.00)
เงินสวัสดิการฌาปนกิจรอนำส่ง เพิ่มขึ้น (ลดลง)	65,380.00	396,230.00
เงินรอจ่ายคืน เพิ่มขึ้น(ลดลง)	4,881,811.18	55,244.15

สหกรณ์ออมทรัพย์สำนักงานพัฒนาวิทยาศาสตร์และเทคโนโลยีแห่งชาติ จำกัด

งบกระแสเงินสด (ต่อ)

สำหรับปีสิ้นสุดวันที่ 31 ธันวาคม 2564

หนี้สินดำเนินงาน	ปี 2564	ปี 2563
	บาท	บาท
เงินรอตรวจสอบ เพิ่มขึ้น(ลดลง)	(40,155.93)	139,445.66
เงินสหรับภาษี หัก ณ ที่จ่าย รอนำส่ง	59,364.50	63,805.29
เงินสจ่ายภาษี หัก ณ ที่จ่าย รอนำส่ง	(57,828.95)	(63,194.64)
เงินสจ่ายค่าโทรศัพท์ค้างจ่าย	(4,391.50)	0.00
เงินสจ่ายค่าใช้จ่ายหอพักค้างจ่าย	(109,742.35)	(115,752.67)
ภาษีขาย เพิ่มขึ้น (ลดลง)	(1,681.15)	170,543.33
ภาษีขายยังไม่ถึงกำหนดชำระ เพิ่มขึ้น (ลดลง)	(586.46)	6,866.34
เงินสรับค่าธรรมเนียมแรกเข้ารับล่วงหน้า	200.00	100.00
เงินสรับเงินประกันเช่าพื้นที่	49,600.00	19,840.00
เงินสจ่ายคืนเงินประกันเช่าพื้นที่	(59,520.00)	(59,520.00)
เงินสรับเงินประกันเช่าห้องพัก	108,000.00	126,000.00
เงินสจ่ายเงินประกันเช่าห้องพัก	(111,600.00)	(126,000.00)
เงินสรับเงินประกันเจ้าหน้าที่	0.00	160,000.00
เงินสจ่ายเงินประกันเจ้าหน้าที่	0.00	(160,000.00)
<b>เงินสดสุทธิได้มาจากกิจกรรมดำเนินงาน</b>	<b>51,481,521.56</b>	<b>37,457,029.62</b>
<b>กระแสเงินสดจากกิจกรรมลงทุน</b>		
เงินสจ่ายซื้ออุปกรณ์ในห้องพัก	(673,514.56)	(799,084.00)
เงินสจ่ายซื้ออุปกรณ์หอพัก	(235,212.08)	(151,759.00)
เงินสจ่ายซื้อเครื่องใช้สำนักงาน	(332,820.11)	(289,369.70)
<b>เงินสดสุทธิใช้ไปในกิจกรรมลงทุน</b>	<b>(1,241,546.75)</b>	<b>(1,240,212.70)</b>
<b>กระแสเงินสดจากกิจกรรมจัดหาเงิน</b>		
เงินสรับจากเงินรับฝาก	96,327,998.75	143,225,759.62
เงินสจ่ายคืนเงินรับฝาก	(139,119,539.92)	(218,304,872.74)
เงินสจ่ายเงินปันผล	(14,757,118.71)	(154,436.37)
เงินสจ่ายเงินเฉลี่ยคืน	(2,330,799.33)	(20,772.39)

สหกรณ์ออมทรัพย์สำนักงานพัฒนาวิทยาศาสตร์และเทคโนโลยีแห่งชาติ จำกัด  
งบกระแสเงินสด (ต่อ)  
สำหรับปีสิ้นสุดวันที่ 31 ธันวาคม 2564

	ปี 2564	ปี 2563
	บาท	บาท
กระแสเงินสดจากกิจกรรมจัดหาเงิน (ต่อ)		
เงินสดจ่ายค่าบำรุงสันนิบาตสหกรณ์ฯ	(60,000.00)	0.00
เงินสดรับจากทุนเรือนหุ้น	30,076,240.00	33,281,340.00
เงินสดจ่ายคืนทุนเรือนหุ้น	(38,936,300.00)	(1,087,700.80)
เงินสดจ่ายทุนสาธารณประโยชน์	(2,000.00)	0.00
เงินสดจ่ายทุนเพื่อการสงเคราะห์สมาชิกและครอบครัว	(305,780.00)	0.00
เงินสดสุทธิใช้ไปในกิจกรรมจัดหาเงิน	<u>(69,107,299.21)</u>	<u>(43,060,682.68)</u>
เงินสดสุทธิลดลง	<u>(18,867,324.40)</u>	<u>(6,843,865.76)</u>
เงินสด ณ วันต้นปี	<u>184,923,099.46</u>	<u>191,766,965.22</u>
เงินสด ณ วันสิ้นปี	<u><u>166,055,775.06</u></u>	<u><u>184,923,099.46</u></u>

สหกรณ์ออมทรัพย์สำนักงานพัฒนาวิทยาศาสตร์และเทคโนโลยีแห่งชาติ จำกัด

หมายเหตุประกอบงบการเงิน

สำหรับปีสิ้นสุดวันที่ 31 ธันวาคม 2564

1. สรุปนโยบายบัญชีที่สำคัญ

- สหกรณ์บันทึกบัญชีโดยใช้เกณฑ์คงค้าง เว้นแต่รายได้ดอกเบี้ยเงินให้กู้ของลูกหนี้ที่ไม่ก่อให้เกิดรายได้จะรับรู้เมื่อได้รับเงิน
- สหกรณ์รับรู้รายได้ดอกเบี้ยตามเกณฑ์สัดส่วนของเวลา ส่วนจำนวนรายได้จะเท่ากับอัตราดอกเบี้ยคูณด้วยจำนวนเงินต้นที่ค้างชำระตามระยะเวลาที่กู้ยืม
- สหกรณ์จะรับรู้รายได้ที่เกิดจากดอกเบี้ยเงินให้กู้ของลูกหนี้ที่ไม่ก่อให้เกิดรายได้ตามเกณฑ์คงค้าง โดยจะรับรู้ดอกเบี้ยดังกล่าวเป็นรายได้ เมื่อได้รับการชำระจากลูกหนี้
- สหกรณ์ตั้งค่าเผื่อหนี้สงสัยจะสูญตามหลักเกณฑ์ที่กำหนดไว้ ในระเบียบนายทะเบียนสหกรณ์ว่าด้วยการจัดชั้นคุณภาพลูกหนี้เงินกู้และการเผื่อหนี้สงสัยจะสูญ พ.ศ. 2544 เท่าที่ไม่ขัดหรือแย้งกับระเบียบนายทะเบียนสหกรณ์ว่าด้วยการบัญชีของสหกรณ์และกลุ่มเกษตรกร พ.ศ.2563 โดยค่าเผื่อหนี้สงสัยจะสูญที่เพิ่มขึ้นจากปีก่อนบันทึกเป็นค่าใช้จ่ายในงบกำไรขาดทุนตามจำนวนที่คำนวณได้
- สหกรณ์ตีราคาวัสดุคงเหลือและวัสดุใช้สิ้นเปลืองคงเหลือตามราคาทุน
- ที่ดิน อาคารและอุปกรณ์ ที่ได้มาก่อนระเบียบนายทะเบียนสหกรณ์ว่าด้วยการบัญชีสหกรณ์ พ.ศ.2560 มีผลบังคับใช้ แสดงด้วยมูลค่าคงเหลือตามบัญชีหลังหักค่าเสื่อมราคาประจำปี ส่วนที่ดิน อาคารและอุปกรณ์ที่ได้มาภายหลัง แสดงด้วยมูลค่าราคาทุนหักค่าเสื่อมราคาสะสม ค่าเสื่อมราคาคำนวณโดยวิธีเส้นตรงตามที่ระเบียบนายทะเบียนสหกรณ์กำหนด ยกเว้นที่ดิน
- เงินลงทุนระยะยาวที่เป็นเงินลงทุนในหลักทรัพย์ที่ไม่อยู่ในความต้องการของตลาดแสดงด้วยราคาทุน และจะรับรู้เป็นรายได้หรือค่าใช้จ่ายในงบกำไรขาดทุนเมื่อสหกรณ์จำหน่ายเงินลงทุนนั้น
- ค่าซ่อมบำรุง ค่าซ่อมแซม รวมทั้งการซื้อมาเปลี่ยนแทนสำหรับสินทรัพย์รายการย่อย ๆ ถือเป็นค่าใช้จ่ายหักจากรายได้ การซ่อมแซม หรือเพิ่มเติมอาคารและอุปกรณ์รายใหญ่ ๆ ถือเป็นราคาทุนของสินทรัพย์
- สินทรัพย์ไม่มีตัวตน คัดจำหน่ายตามอายุการใช้สิทธิที่ได้รับและการเปลี่ยนแปลงการใช้ซอฟต์แวร์ใหม่ตามลำดับ แต่ต้องไม่น้อยกว่าอัตราค่าเสื่อมราคาตามระเบียบนายทะเบียนสหกรณ์ฯ สำหรับสินทรัพย์ไม่มีตัวตนที่ไม่ทราบอายุแน่นอนให้ คัดจำหน่ายเป็นเวลาไม่เกิน 10 ปี ทั้งนี้ สหกรณ์จะบันทึกค่าตัดจำหน่ายหักจากบัญชีสินทรัพย์ที่มีการตัดจำหน่ายนั้นโดยตรง
- สิทธิการใช้ประโยชน์หรือพักรอตัดจ่าย สหกรณ์ตัดจ่ายตามอายุการใช้ประโยชน์เป็นรายปี ระยะเวลา 20ปี
- เงินสดในงบกระแสเงินสด หมายถึง เงินสดในมือ เงินฝากธนาคารทุกประเภท และเงินฝากสหกรณ์ทุกประเภท ทั้งนี้รวมถึงเงินฝากธนาคารและเงินฝากสหกรณ์ที่นำไปเป็นหลักทรัพย์ค้ำประกันหนี้สินด้วย
- สหกรณ์ได้จัดประเภทรายการของงบการเงินปี 2563 ในบางรายการเพื่อประโยชน์ในการเปรียบเทียบกับปี 2564

2. เงินสดและเงินฝากธนาคาร ประกอบด้วย

	ปี 2564	ปี 2563
	บาท	บาท
เงินสดในมือ	47,852.50	30,155.75
เงินฝากธนาคาร		
กระแสรายวัน	38,372.06	237,390.06
ออมทรัพย์	19,969,550.50	18,655,553.65
รวม	<u>20,055,775.06</u>	<u>18,923,099.46</u>

สหกรณ์ออมทรัพย์สำนักงานพัฒนาวิทยาศาสตร์และเทคโนโลยีแห่งชาติ จำกัด

หมายเหตุประกอบงบการเงิน (ต่อ)

สำหรับปีสิ้นสุดวันที่ 31 ธันวาคม 2564

3. เงินให้กู้ยืม-สุทธิ ประกอบด้วย

	ปี 2564		ปี 2563	
	บาท		บาท	
เงินให้กู้ยืม - ปกติ	ระยะสั้น	ระยะยาว	ระยะสั้น	ระยะยาว
ลูกหนี้เงินกู้ฉุกเฉิน	19,496,573.70	0.00	22,333,936.60	0.00
ลูกหนี้เงินกู้สามัญ	56,241,140.18	239,521,201.10	53,985,038.06	257,774,674.71
ลูกหนี้เงินกู้สามัญ-ฐานะผู้ค้าประกัน	140,920.00	417,649.00	759,065.16	0.00
ลูกหนี้เงินกู้ขาดสมาชิกภาพ	102,960.00	217,548.57	1,057,656.36	0.00
รวม	<u>75,981,593.88</u>	<u>240,156,398.67</u>	<u>78,135,696.18</u>	<u>257,774,674.71</u>
เงินให้กู้ยืม -ไม่ก่อให้เกิดรายได้				
ลูกหนี้เงินกู้ฉุกเฉิน	0.00	0.00	63,320.00	0.00
ลูกหนี้เงินกู้สามัญ	2,182,394.32	0.00	0.00	0.00
ลูกหนี้เงินกู้ขาดสมาชิกภาพ	412,820.25	0.00	0.00	0.00
ลูกหนี้เงินกู้ตามคำพิพากษา	3,350,304.30	0.00	2,008,627.08	0.00
ลูกหนี้เงินกู้ระหว่างดำเนินคดี	717,078.19	0.00	963,969.93	0.00
รวม	<u>6,662,597.06</u>	<u>0.00</u>	<u>3,035,917.01</u>	<u>0.00</u>
รวมเงินให้กู้ยืม	<u>82,644,190.94</u>	<u>240,156,398.67</u>	<u>81,171,613.19</u>	<u>257,774,674.71</u>
หัก ค่าเผื่อหนี้สงสัยจะสูญ				
ลูกหนี้เงินกู้ฉุกเฉิน	0.00	0.00	63,320.00	0.00
ลูกหนี้เงินกู้สามัญ	1,091,197.16	0.00	0.00	0.00
ลูกหนี้เงินกู้ตลาดเคลื่อน	175,161.48	0.00	175,161.48	0.00
ลูกหนี้เงินกู้ขาดสมาชิกภาพ	126,809.49	0.00	0.00	0.00
ลูกหนี้เงินกู้ตามคำพิพากษา	3,350,304.30	0.00	2,008,627.08	0.00
ลูกหนี้เงินกู้ระหว่างดำเนินคดี	717,078.19	0.00	963,969.93	0.00
รวม	<u>5,460,550.62</u>	<u>0.00</u>	<u>3,211,078.49</u>	<u>0.00</u>
รวมเงินให้กู้ยืม - สุทธิ	<u><u>77,183,640.32</u></u>	<u><u>240,156,398.67</u></u>	<u><u>77,960,534.70</u></u>	<u><u>257,774,674.71</u></u>



สหกรณ์ออมทรัพย์สำนักงานพัฒนาวิทยาศาสตร์และเทคโนโลยีแห่งชาติ จำกัด  
 หมายเหตุประกอบงบการเงิน (ต่อ)  
 สำหรับปีสิ้นสุดวันที่ 31 ธันวาคม 2564

4. ลูกหนี้อื่นระยะสั้น- สุทธิ	ปี 2564	ปี 2563
	บาท	บาท
ลูกหนี้ระหว่างดำเนินคดี-อดีตเจ้าหน้าที่	49,268,242.43	49,268,242.43
ลูกหนี้เงินสดขาดบัญชี	55,135.20	110,135.20
ลูกหนี้หือพัก	0.00	31,199.79
รวม	<u>49,323,377.63</u>	<u>49,409,577.42</u>
<b>หัก</b> ค่าเผื่อหนี้สงสัยจะสูญ		
ลูกหนี้ระหว่างดำเนินคดี-อดีตเจ้าหน้าที่	49,268,242.43	49,268,242.43
ลูกหนี้เงินสดขาดบัญชี	55,135.20	110,135.20
รวม	<u>49,323,377.63</u>	<u>49,378,377.63</u>
<b>ลูกหนี้อื่นระยะสั้น-สุทธิ</b>	<u><u>0.00</u></u>	<u><u>31,199.79</u></u>

ลูกหนี้ระหว่างดำเนินคดี-อดีตเจ้าหน้าที่ จำนวน 49,268,242.43 บาท สหกรณ์ได้ดำเนินการฟ้องร้องดำเนินคดีที่ศาลภาค 1 (สระบุรี) ความแพ่ง ตามคดีหมายเลขคำที่ ร 559/2563 ลงวันที่ 19 สิงหาคม 2563 กับอดีตเจ้าหน้าที่จำนวน 2 คนในข้อหาหรือฐานความผิด "ผิดสัญญาจ้างแรงงานละเมิด เรียกค่าเสียหาย ดอกเบี้ย" จำนวนทุนทรัพย์ 58,616,457.47 บาท ปัจจุบันอยู่ระหว่างกระบวนการพิจารณาของศาล

ลูกหนี้เงินสดขาดบัญชี เกิดจากเงินสดคงเหลือในมือขาดบัญชีเมื่อวันที่ 10 มกราคม 2563 และเกิดจากอดีตเจ้าหน้าที่สหกรณ์รับเงินกู้ไปโดยไม่มีการทำสัญญาเงินกู้ จำนวน 55,000.00 บาท สหกรณ์ได้ดำเนินการฟ้องร้องต่อศาลแล้ว แต่ศาลยกฟ้องเนื่องจากหลักฐานไม่เพียงพอ จึงอยู่ระหว่างพิจารณาหาผู้รับผิดชอบชดใช้หนี้ดังกล่าว ในระหว่างปี 2564 สหกรณ์ได้รับชำระเงิน จำนวน 55,000.00 บาท ณ วันที่ 31 ธันวาคม 2564 จึงมีลูกหนี้เงินสดขาดบัญชีคงเหลือจำนวน 55,135.20 บาท สหกรณ์ได้สำรองค่าเผื่อหนี้สงสัยจะสูญไว้เต็มจำนวนแล้ว

สหกรณ์ออมทรัพย์สำนักงานพัฒนาวิทยาศาสตร์และเทคโนโลยีแห่งชาติ จำกัด

หมายเหตุประกอบงบการเงิน (ต่อ)  
สำหรับปีสิ้นสุดวันที่ 31 ธันวาคม 2564

5. ดอกเบี้ยเงินให้กู้ยืมรับ ประกอบด้วย	ปี 2564	ปี 2563
	บาท	บาท
ดอกเบี้ยค้างรับลูกหนี้เงินกู้ฉุกเฉิน	2,962.07	6,089.35
ดอกเบี้ยค้างรับลูกหนี้เงินกู้สามัญ	9,718.88	32,997.60
ดอกเบี้ยค้างรับลูกหนี้เงินกู้ในฐานะผู้ค้าประกัน	0.00	7,291.48
ดอกเบี้ยค้างรับลูกหนี้เงินกู้ขาดสมาชิกภาพ	1,518.10	46.81
ดอกเบี้ยค้างรับลูกหนี้ตามคำพิพากษา	286,447.80	246,405.87
<b>รวม</b>	<b>300,646.85</b>	<b>292,831.11</b>
หัก ค่าเผื่อนหนี้สงสัยจะสูญ-ดอกเบี้ยตามคำพิพากษาค้างรับ	286,447.80	246,405.87
<b>ดอกเบี้ยเงินให้กู้ยืมรับ-สุทธิ</b>	<b>14,199.05</b>	<b>46,425.24</b>

6. สินทรัพย์หมุนเวียนอื่น ประกอบด้วย	ปี 2564	ปี 2563
	บาท	บาท
ดอกเบี้ยเงินฝากสหกรณ์อื่นค้างรับ	59,736.97	612,295.87
รายได้หือพักค้างรับ	95,985.18	106,658.29
ลูกหนี้กรมสรรพากร	50,366.94	25,748.42
ภาษีซื้อรอการใช้สิทธิ	7,667.56	10,099.11
เงินทดรองจ่ายค่านินคดี	13,621.00	812,753.00
<b>รวม</b>	<b>227,377.65</b>	<b>1,567,554.69</b>

7. เครื่องใช้สำนักงาน - สุทธิ ประกอบด้วย	ปี 2564	ปี 2563
	บาท	บาท
ส่วนที่แสดงค่าเสื่อมราคาสะสม		
<b>ราคาทุน</b>		
เครื่องใช้สำนักงาน	727,658.81	550,838.70
คอมพิวเตอร์และอุปกรณ์	220,054.50	220,054.50
อุปกรณ์ในหอพัก	7,052,451.56	6,384,636.00
อุปกรณ์หอพัก	386,971.08	151,759.00
<b>รวม</b>	<b>8,387,135.95</b>	<b>7,307,288.20</b>

สหกรณ์ออมทรัพย์สำนักงานพัฒนาวิทยาศาสตร์และเทคโนโลยีแห่งชาติ จำกัด

หมายเหตุประกอบงบการเงิน (ต่อ)

สำหรับปีสิ้นสุดวันที่ 31 ธันวาคม 2564

7. เครื่องใช้สำนักงาน - สุทธิ (ต่อ) ประกอบด้วย	ปี 2564	ปี 2563
	บาท	บาท
<b>หัก</b> ค่าเสื่อมราคาสะสม		
เครื่องใช้สำนักงาน	357,397.84	282,522.48
คอมพิวเตอร์และอุปกรณ์	204,240.61	180,660.71
อุปกรณ์ในหอพัก	5,550,590.37	5,250,708.22
อุปกรณ์หอพัก	57,334.09	16,766.33
<b>รวม</b>	<b>6,169,562.91</b>	<b>5,730,657.74</b>
<b>อุปกรณ์และเครื่องใช้สำนักงาน - สุทธิ</b>	<b>2,217,573.04</b>	<b>1,576,630.46</b>

8. สิทธิการใช้ประโยชน์หอพักลดค่า

สหกรณ์ได้มีการจัดทำบันทึกข้อตกลงโครงการก่อสร้างหอพักและสิ่งอำนวยความสะดวกภายในอุทยานวิทยาศาสตร์ประเทศไทย กับสำนักงานวิทยาศาสตร์และเทคโนโลยีแห่งชาติ ลงวันที่ 24 พฤศจิกายน 2548 โดยสำนักงานวิทยาศาสตร์และเทคโนโลยีแห่งชาติได้จัดสรรที่ดิน จำนวน 2 ไร่ ให้แก่สหกรณ์ดำเนินการก่อสร้างหอพักและสิ่งอำนวยความสะดวกภายในอุทยานวิทยาศาสตร์ประเทศไทย โดยอนุญาตให้สิทธิสหกรณ์ในการบริหารและจัดเก็บผลประโยชน์ ตลอดระยะเวลาที่สำนักงานพัฒนาวิทยาศาสตร์และเทคโนโลยีแห่งชาติมีสิทธิใช้พื้นที่อุทยานวิทยาศาสตร์ประเทศไทย โดยไม่คิดค่าเช่าหรือค่าใช้จ่าใดๆ จากสหกรณ์ทั้งสิ้น เมื่อสหกรณ์ดำเนินการก่อสร้างอาคารหอพักและสิ่งอำนวยความสะดวกภายในอุทยานวิทยาศาสตร์ประเทศไทยเสร็จสมบูรณ์ สหกรณ์จะต้องส่งมอบกรรมสิทธิ์อาคารหอพักและสิ่งอำนวยความสะดวกภายในอุทยานวิทยาศาสตร์ประเทศไทย รวมทั้งส่วนควบให้แก่สำนักงานวิทยาศาสตร์และเทคโนโลยีแห่งชาติ

สหกรณ์ได้ดำเนินการก่อสร้างหอพักและสิ่งอำนวยความสะดวกภายในอุทยานวิทยาศาสตร์ประเทศไทย แล้วเสร็จและให้บริการเช่าหอพักและสิ่งอำนวยความสะดวกตั้งแต่ มกราคม 2550 และสหกรณ์ได้มีการจัดทำหนังสือมอบอาคารหอพักและสิ่งอำนวยความสะดวกให้กับสำนักงานวิทยาศาสตร์และเทคโนโลยีแห่งชาติ ตามบันทึกข้อตกลงแล้ว เมื่อวันที่ 27 มีนาคม 2550 ทั้งนี้ สหกรณ์ได้จ่ายค่าใช้จ่าในการดำเนินงานทั้งสิ้น จำนวน 99,114,333.00 บาท สหกรณ์บันทึกไว้ในบัญชี "สิทธิการใช้ประโยชน์หอพักลดค่า" โดยสหกรณ์จะตัดจ่ายตามอายุการใช้ประโยชน์เป็นรายปี ระยะเวลา 20 ปี เป็นจำนวนเงินปีละ 4,955,716.65 บาท ณ วันที่ 31 ธันวาคม 2564 สิทธิการใช้ประโยชน์อาคารหอพักลดค่าคงเหลือ จำนวน 29,734,299.89 บาท

9. สินทรัพย์ไม่หมุนเวียนอื่น ประกอบด้วย	ปี 2564	ปี 2563
	บาท	บาท
ค่าติดตั้งกล้องวงจรปิดรอดักบัญชี	0.00	34,030.05
ค่าต่อเติมหอพักรอดักบัญชี	0.00	30,690.57
<b>รวม</b>	<b>0.00</b>	<b>64,720.62</b>

สหกรณ์ออมทรัพย์สำนักงานพัฒนาวิทยาศาสตร์และเทคโนโลยีแห่งชาติ จำกัด  
 หมายเหตุประกอบงบการเงิน (ต่อ)  
 สำหรับปีสิ้นสุดวันที่ 31 ธันวาคม 2564

10. เงินรับฝาก ประกอบด้วย	ปี 2564	ปี 2563
	บาท	บาท
เงินรับฝาก-สมาชิก		
เงินฝากออมทรัพย์	128,852.44	0.00
เงินฝากออมทรัพย์พิเศษ	97,330,144.53	140,128,393.69
รวม	<u>97,458,996.97</u>	<u>140,128,393.69</u>
เงินรับฝาก-อื่นๆ		
เงินฝากออมทรัพย์พิเศษ	0.00	122,144.45
รวม	<u>0.00</u>	<u>122,144.45</u>
รวมเงินรับฝาก	<u><u>97,458,996.97</u></u>	<u><u>140,250,538.14</u></u>
11. หนี้สินหมุนเวียนอื่น ประกอบด้วย	ปี 2564	ปี 2563
	บาท	บาท
ดอกเบี้ยเงินฝากค้างจ่าย	1,391,918.98	3,118,186.05
เงินรอจ่ายคืน	5,870,970.60	989,159.42
เงินรอจ่ายคืนค่าหุ้น	90,500.00	90,500.00
เงินปันผลเฉลี่ยคืนค้างจ่าย	628,107.49	671,535.32
เงินเฉลี่ยคืนค้างจ่าย	57,890.27	70,416.29
ค่าธรรมเนียมแรกเข้ารับล่วงหน้า	0.00	100.00
เงินประกันสังคมรอนำส่ง	14,800.00	7,500.00
เงินสวัสดิการฌาปนกิจรอนำส่ง	604,600.00	539,220.00
เงินรอตรวจสอบ	756,150.82	796,306.75
ค่าธรรมเนียมตรวจสอบบัญชีค้างจ่าย	60,000.00	0.00
ค่าตอบแทนผู้ตรวจสอบกิจการค้างจ่าย	144,000.00	108,000.00
ค่าตอบแทนพิเศษเจ้าหน้าที่ค้างจ่าย	0.00	154,561.00
ค่าบำรุงสันนิบาตแห่งประเทศไทยค้างจ่าย	0.00	30,000.00
ภาษีหัก ณ ที่จ่ายรอนำส่ง	4,905.00	3,369.45
ค่าโทรศัพท์ค้างจ่าย	11,017.27	4,391.50
ค่าใช้จ่ายหอพักค้างจ่าย	104,902.68	109,742.35
ภาษีขาย	0.00	1,681.15
ภาษีขายที่ยังไม่ถึงกำหนดชำระ	6,279.88	6,866.34
ค่าบริการอินเทอร์เน็ตค้างจ่าย	1,284.00	0.00
รวม	<u><u>9,747,326.99</u></u>	<u><u>6,701,535.62</u></u>

สหกรณ์ออมทรัพย์สำนักงานพัฒนาวิทยาศาสตร์และเทคโนโลยีแห่งชาติ จำกัด  
 หมายเหตุประกอบงบการเงิน (ต่อ)  
 สำหรับปีสิ้นสุดวันที่ 31 ธันวาคม 2564

<b>12. หนี้สินไม่หมุนเวียนอื่น ประกอบด้วย</b>	<b>ปี 2564</b>	<b>ปี 2563</b>
	<b>บาท</b>	<b>บาท</b>
สำรองบำเหน็จเจ้าหน้าที่	1,588,060.00	1,588,060.00
เงินประกันเช่าพื้นที่	259,920.00	269,840.00
เงินประกันเช่าห้องพัก	716,400.00	720,000.00
<b>รวม</b>	<b>2,564,380.00</b>	<b>2,577,900.00</b>
<b>13. ทุนสะสมตามข้อบังคับ ระเบียบและอื่นๆ ประกอบด้วย</b>	<b>ปี 2564</b>	<b>ปี 2563</b>
	<b>บาท</b>	<b>บาท</b>
ทุนสาธารณประโยชน์	529,431.28	521,431.28
ทุนรักษาระดับอัตราเงินปันผล	43,586.98	39,259.51
<b>รวม</b>	<b>573,018.26</b>	<b>560,690.79</b>

**14. การดำรงสินทรัพย์สภาพคล่องของสหกรณ์**

สหกรณ์ดำรงสินทรัพย์สภาพคล่องตามหลักเกณฑ์และวิธีการที่กำหนดโดยกฎกระทรวง ซึ่งกำหนดให้สหกรณ์ดำรงสินทรัพย์สภาพคล่องตามหลักเกณฑ์และวิธีการที่กำหนดโดยกฎกระทรวง

**15. เรื่องอื่นๆ**

ตามหนังสือสำนักงานสหกรณ์จังหวัดปทุมธานี ที่ ปท 0010/1206 ลงวันที่ 25 พฤษภาคม 2564 แนะนำให้สหกรณ์แก้ไขตามข้อสังเกตจากการตรวจสอบบัญชีประจำปี ข้อ 4. สหกรณ์ทำธุรกิจให้บริการหอพัก ซึ่งไม่เป็นไปตามวัตถุประสงค์ของสหกรณ์ประเภทออมทรัพย์เพื่อส่งเสริมการออมและเงินให้กู้แก่สมาชิก นั้น ปัจจุบันสหกรณ์ยังไม่ได้ดำเนินการแก้ไขในธุรกิจให้บริการหอพัก ตามข้อสังเกตดังกล่าว



## หนังสือรับรองของสหกรณ์

วันที่ 8 กุมภาพันธ์ 2565

เรียน ผู้สอบบัญชี ของ สหกรณ์ออมทรัพย์สำนักงานพัฒนาวิทยาศาสตร์และเทคโนโลยีแห่งชาติ จำกัด

หนังสือรับรองฉบับนี้ให้ไว้เพื่อประโยชน์ของท่านในการตรวจสอบงบการเงิน ของ สหกรณ์ออมทรัพย์สำนักงานพัฒนาวิทยาศาสตร์และเทคโนโลยีแห่งชาติ จำกัด สำหรับปีสิ้นสุดวันที่ 31 ธันวาคม 2564 เพื่อแสดงความเห็นว่างบการเงินดังกล่าวแสดงฐานะการเงิน ณ วันที่ 31 ธันวาคม 2564 ผลการดำเนินงานและกระแสเงินสด สำหรับปีสิ้นสุดวันเดียวกัน ของ สหกรณ์ออมทรัพย์สำนักงานพัฒนาวิทยาศาสตร์และเทคโนโลยีแห่งชาติ จำกัด โดยถูกต้องตามที่ควรในสาระสำคัญตามระเบียบที่นายทะเบียนสหกรณ์กำหนดหรือไม่

ข้าพเจ้าเป็นผู้รับผิดชอบในการจัดให้มีการจัดการที่มีประสิทธิภาพ เพื่อให้การดำเนินงานของสหกรณ์เป็นไปตามกฎหมายสหกรณ์ ระเบียบ ข้อบังคับที่เกี่ยวข้อง

ข้าพเจ้าขอรับรองรายละเอียดเกี่ยวกับงบการเงินที่ท่านตรวจสอบตามที่ข้าพเจ้าทราบ และคิดว่าควรจะเป็นดังต่อไปนี้

### 1. งบการเงิน

1.1 ตามข้อตกลงในการรับงานตรวจสอบ ข้าพเจ้าเป็นผู้รับผิดชอบในการจัดทำงบการเงิน โดยถูกต้องตามที่ควรในสาระสำคัญตามระเบียบที่นายทะเบียนสหกรณ์กำหนด และมีหน้าที่นำเสนองบการเงินต่อที่ประชุมใหญ่ผู้ถือหุ้นตามกฎหมาย

1.2 งบการเงินไม่มีการแสดงข้อมูลที่ขัดต่อข้อเท็จจริงอันเป็นสาระสำคัญ ซึ่งรวมถึงการละเว้นการแสดงผลรายการและข้อมูลต่าง ๆ

1.3 ข้อสมมติที่สำคัญที่สหกรณ์ใช้ในการประมาณการทางบัญชีมีความสมเหตุสมผล

1.4 รายการหรือข้อมูลดังต่อไปนี้มีการบันทึกหรือเปิดเผยไว้อย่างเพียงพอและเหมาะสมในงบการเงิน เช่น รายการธุรกิจที่มีกับสาขาของสหกรณ์หรือบุคคลอื่น ข้อตกลงกับสถาบันการเงินเกี่ยวกับภาระผูกพันเงินฝาก หรือข้อจำกัดการใช้เงินกู้ สินทรัพย์ที่ใช้เป็นหลักประกัน

1.5 เหตุการณ์ภายหลังวันที่ในงบการเงินที่ระเบียบนายทะเบียนสหกรณ์กำหนดให้ปรับปรุงหรือเปิดเผยได้ปรับปรุงหรือเปิดเผยแล้ว

1.6 ผลของการไม่แก้ไขข้อมูลที่ขัดต่อข้อเท็จจริงไม่มีสาระสำคัญ ข้อสังเกต ทั้งต่อเฉพาะรายการหรือโดยรวมต่องบการเงิน รายการของข้อมูลที่ขัดต่อข้อเท็จจริงที่ไม่แก้ไขได้จัดทำเป็นเอกสารแนบของหนังสือรับรองนี้

1.7 ไม่มีรายการผิดปกติที่เกี่ยวข้องกับการกระทำของคณะกรรมการดำเนินการหรือเจ้าหน้าที่ของสหกรณ์ ผู้ซึ่งมีหน้าที่สำคัญเกี่ยวกับระบบบัญชีและระบบการควบคุมภายใน หรือรายการผิดปกติที่มีผลกระทบอย่าง เป็นสาระสำคัญต่องบการเงิน

1.8 สหกรณ์มีกรรมสิทธิ์ในสินทรัพย์ทั้งหมดอย่างถูกต้องตามกฎหมายและไม่มีภาระผูกพันหรือข้อผูกมัดใด ๆ ในสินทรัพย์ของสหกรณ์ เว้นแต่ที่ได้เปิดเผยไว้ในหมายเหตุประกอบงบการเงินแล้ว

1.9 สหกรณ์ได้บันทึกหรือเปิดเผยรายการหนี้สินทั้งหมดของสหกรณ์ ทั้งที่เกิดขึ้นแล้วและอาจเกิดขึ้นในภายหน้าไว้อย่างเหมาะสม รวมทั้งได้มีการเปิดเผยไว้ในหมายเหตุประกอบงบการเงินเกี่ยวกับหลักประกันทั้งหมดที่ สหกรณ์ให้แก่บุคคลที่สาม นอกจากนี้สหกรณ์ไม่มีคดีฟ้องร้องอื่นและไม่มีคดีที่คาดว่าจะเกิดขึ้นนอกเหนือจากที่ได้ แสดงหรือเปิดเผยไว้แล้วในงบการเงิน

1.10 นอกจากเรื่องที่ยอธิบายไว้ในหมายเหตุประกอบงบการเงินแล้ว ไม่มีเหตุการณ์ใดเกิดขึ้น หรือไม่ปรากฏข้อเท็จจริงใดที่มีผลกระทบต่องบการเงินอย่างมีสาระสำคัญ ซึ่งต้องนำมาปรับปรุงงบการเงิน หรือเปิดเผยในหมายเหตุประกอบงบการเงินอีก

1.11 สหกรณ์ได้ส่งมอบรายงานต่างๆ เกี่ยวกับลูกหนี้เงินกู้ ลูกหนี้อื่น เงินฝากสหกรณ์อื่น ประวัติ การชำระหนี้และการผัดนัดชำระของลูกหนี้ดังกล่าวแก่ท่านแล้วอย่างครบถ้วน หนี้สงสัยจะสูญที่เกิดขึ้นจากการให้ สินเชื่อ หนี้อื่นๆ การฝากเงินสหกรณ์อื่น ได้ถูกคำนวณโดยถูกต้องตามระเบียบ ประกาศ หรือคำสั่งนายทะเบียน สหกรณ์และได้นำมาบันทึกบัญชีและ/หรือเปิดเผยไว้โดยครบถ้วนแล้วในงบการเงิน

1.12 เงินลงทุนในหลักทรัพย์ชนิดต่างๆ ได้มีการตีราคาหรือวัดมูลค่าโดยถูกต้องตามระเบียบ ประกาศ หรือคำสั่งนายทะเบียนสหกรณ์ รายการที่เกี่ยวข้องกับเงินลงทุนในหลักทรัพย์ สหกรณ์ได้นำมาบันทึกบัญชี และ/หรือเปิดเผยไว้โดยครบถ้วนแล้วในงบการเงิน

## 2. การให้ข้อมูล

ข้าพเจ้าได้จัดเอกสารหลักฐานและข้อมูลดังต่อไปนี้ให้ท่านตรวจสอบครบถ้วนแล้ว คือ

2.1 บันทึกรายการทุกรายการในบัญชี เอกสารหลักฐานประกอบรายการบัญชี และข้อมูลอื่นที่เกี่ยวข้องทั้งหมด

2.2 รายงานการประชุมคณะกรรมการดำเนินการและรายงานการประชุมใหญ่

2.3 ข้อมูลอื่นที่ท่านขอจากข้าพเจ้าเพื่อวัตถุประสงค์ของการตรวจสอบ

2.4 เข้าถึงบุคคลในสหกรณ์ที่ท่านระบุว่าจำเป็นในการได้มาซึ่งหลักฐานการสอบบัญชีอย่างไม่จำกัด

2.5 สหกรณ์ได้ปฏิบัติตามเงื่อนไขของสัญญาทั้งหมดซึ่งหากไม่ปฏิบัติตามอาจมีผลกระทบอย่างมีสาระสำคัญต่องบการเงิน นอกจากนี้สหกรณ์ได้ปฏิบัติตามระเบียบและข้อกำหนดของหน่วยงานราชการหรือหน่วยงานที่กำกับดูแล ซึ่งหากไม่ปฏิบัติตามอาจมีผลกระทบอย่างมีสาระสำคัญต่องบการเงิน

2.6 สหกรณ์ได้เปิดเผยข้อมูลทั้งหมดที่เป็นผลจากการประเมินความเสี่ยงเรื่องการทุจริตที่มีผลต่อการแสดงงบการเงินที่ขัดต่อข้อเท็จจริงอันเป็นสาระสำคัญ

2.7 สหกรณ์ได้เปิดเผยข้อมูลทุกอย่าง ซึ่งเกี่ยวข้องกับการทุจริตหรือสงสัยว่าจะทุจริตที่สหกรณ์ทราบและที่มีผลกระทบต่อสหกรณ์ โดยเกี่ยวข้องกับการดำเนินการสหกรณ์ เจ้าหน้าที่สหกรณ์ที่มีบทบาทสำคัญเกี่ยวกับการควบคุมภายใน หรือบุคคลอื่น ซึ่งการทุจริตมีผลกระทบอย่างมีสาระสำคัญต่องบการเงิน

2.8 สหกรณ์ขอรับรองว่า ณ วันที่ผู้สอบบัญชีแสดงความเห็นต่องบการเงิน สหกรณ์ไม่ได้รับหนังสือแจ้งจากหน่วยราชการ เช่น การแจ้งข้อบกพร่อง หรือข้อสังเกต ด้านบริหาร ด้านการปฏิบัติการ หรือด้านการเงินการบัญชี หรือ อันมีผลต่องบการเงิน เพราะมิได้ปฏิบัติตามกฎหมายสหกรณ์หรือกฎหมายอื่น หรือข้อบังคับ ซึ่งรวมถึงการถูกเรียกขดเซช หรือถูกประเมินภาษีอากร หรือมีหนี้สินที่อาจเกิดขึ้นในภายหน้า ซึ่งควรจะได้นำมาพิจารณาเปิดเผยในหมายเหตุประกอบงบการเงิน หรือใช้เป็นหลักเกณฑ์ในการตั้งสำรองค่าเสียหายที่อาจเกิดขึ้น

ขอแสดงความนับถือ

ลงชื่อ



( นางสาวอุมรา จันทร์คณา )

รองประธานกรรมการดำเนินการ

สหกรณ์ออมทรัพย์สำนักงานพัฒนาวิทยาศาสตร์และเทคโนโลยีแห่งชาติ จำกัด

ลงชื่อ



( นางสาวนัฐหทัย ธาราไชย )

ผู้จัดการ

สหกรณ์ออมทรัพย์สำนักงานพัฒนาวิทยาศาสตร์และเทคโนโลยีแห่งชาติ จำกัด

## วาระที่ 4 เรื่องเพื่อพิจารณา

### 4.2 พิจารณาอนุมัติแผนงานและงบประมาณรายรับ-รายจ่ายประจำปี 2565

## วาระที่ 4 เรื่องเพื่อพิจารณา

### 4.2 พิจารณานุมัติแผนงานและงบประมาณรายรับ-รายจ่ายประจำปี 2565

#### สหกรณ์ออมทรัพย์สำนักงานพัฒนาวิทยาศาสตร์และเทคโนโลยีแห่งชาติ จำกัด แผนงาน และงบประมาณรายรับ - รายจ่าย ประจำปี 2565

##### นโยบายและแผนงาน

1. กำหนดแผนการบริหารงานสหกรณ์ ดังนี้
  - 1.1 บริหารสภาพคล่องของสหกรณ์ให้เพียงพอต่อการให้บริการสมาชิก
  - 1.2 บริหารจัดการการเงินลงทุนของสหกรณ์ให้เป็นไปตามที่คณะกรรมการพัฒนาการสหกรณ์แห่งชาติ กำหนด
2. ดำเนินการเพิ่มประสิทธิภาพการบริหารจัดการ และการทำงานที่เน้นความมั่นคง และโปร่งใสตลอดจนสร้างความเจริญเติบโตแบบยั่งยืน
  - 2.1 ปฏิบัติตามระเบียบว่าด้วยการเก็บรักษาเงินสดของสหกรณ์ โดยเคร่งครัด
  - 2.2 วางระบบการทำงาน และวิธีปฏิบัติงาน ให้เป็นไปตามหลักการควบคุมภายในที่ดี
  - 2.3 วางระบบการตรวจสอบเพื่อให้การทำงานเป็นไปด้วยความเรียบร้อย ถูกต้อง
  - 2.4 พัฒนาระบบไอทีเพื่อประสิทธิภาพในการทำงาน การบริการอย่างต่อเนื่อง

##### แผนการทำงาน

1.	รับสมาชิกใหม่	50	คน
2.	รับฝากเงินจากสมาชิก	20	ล้านบาท
3.	จ่ายเงินกู้ให้กับสมาชิก	240	ล้านบาท
4.	ประชุมคณะกรรมการดำเนินการประจำเดือน	12	ครั้ง



## 1. ประมาณการรายรับ

รายการ	ปี 2564		ปี 2565	เหตุผล / ความจำเป็น
	งบประมาณ	รับจริง	งบประมาณ	
<b>ดอกเบี้ยและผลตอบแทนจากการลงทุน</b>				
ดอกเบี้ยรับจากเงินให้กู้	21,840,000.00	21,906,396.88	21,600,000.00	ดอกเบี้ยจากเงินให้สมาชิกกู้ยืม
ดอกเบี้ยเงินฝากชุมชนสหกรณ์ออมทรัพย์ฯ	2,500,000.00	2,999,561.58	1,500,000.00	ดอกเบี้ยจากเงินฝากชุมชนสหกรณ์ออมทรัพย์แห่งประเทศไทย จำกัด
ดอกเบี้ยเงินฝากธนาคาร	30,000.00	21,225.46	20,000.00	ดอกเบี้ยจากเงินฝากธนาคาร
ผลตอบแทนจากการลงทุน - หุ้น ชสอ.	4,000,000.00	4,360,000.00	4,000,000.00	เงินปันผลจากการถือหุ้นชุมชนสหกรณ์ออมทรัพย์แห่งประเทศไทย จำกัด
รวม	28,370,000.00	29,287,183.92	27,120,000.00	-
<b>รายได้อื่น</b>				
ค่าธรรมเนียมแรกเข้า	5,000.00	4,100.00	5,000.00	สมาชิกสมัครใหม่ และสมาชิกสมทบ
ค่าธรรมเนียมจากการถอนเงินรับฝาก	500.00	75.00	500.00	สมาชิกถอนเงินฝาก ตามระเบียบของสหกรณ์
รายได้หอพัก	11,775,000.00	11,403,153.28	11,775,000.00	ค่าเช่าห้องพักและพื้นที่ ค่าน้ำ ค่าไฟฟ้า ค่าสวนกลอง ค่าปรับชำระเกินกำหนด
รายได้เบ็ดเตล็ด	20,000.00	48,203.00	80,000.00	รายได้ที่ไม่จัดอยู่ในหมวดใด
รวม	11,800,500.00	11,455,531.28	11,860,500.00	-
<b>รวมประมาณการรายรับ</b>	<b>40,170,500.00</b>	<b>40,742,715.20</b>	<b>38,980,500.00</b>	-

## 2. ประมาณการรายจ่าย

รายการ	ปี 2564		ปี 2565	เหตุผล / ความจำเป็น
	ประมาณการ	จ่ายจริง	ประมาณการ	
<b>หมวดดอกเบี้ย</b>				
ดอกเบี้ยจ่ายรับฝาก	2,500,000.00	2,391,718.31	1,850,000.00	เพื่อจ่ายดอกเบี้ยเงินรับฝากจากสมาชิก
รวม	2,500,000.00	2,391,718.31	1,850,000.00	
<b>หมวดหนี้สงสัยจะสูญ</b>				
หนี้สงสัยจะสูญ-ลูกหนี้เงินกู้ให้กู้	-	1,154,686.65	-	
หนี้สงสัยจะสูญ-ลูกหนี้ค่าน้ำค้ำพิพากษา	-	422,369.82	-	
หนี้สงสัยจะสูญ-ลูกหนี้ระหว่างดำเนินคดี	-	717,078.19	-	
หนี้สงสัยจะสูญ-ลูกหนี้ไม่ก่อให้เกิดรายได้	-	-	-	
เงินรอเรียกคืน-สงสัยจะสูญ	-	-	-	
หนี้สงสัยจะสูญ-ดอกเบี้ยตามคำพิพากษาค้างรับ	-	-	-	
รวม	-	2,294,134.66	-	
<b>หมวดค่าใช้จ่ายในการดำเนินงาน</b>				
<b>ค่าใช้จ่ายเกี่ยวกับเจ้าหน้าที่</b>				
เงินเดือนและค่าจ้าง	2,118,240.00	2,268,040.00	2,821,320.00	เงินเดือนค่าจ้างเจ้าหน้าที่สหกรณ์ 6 คน
เงินเดือน/ค่าตอบแทนผู้จัดการ	700,000.00	-	-	
ค่าล่วงเวลา	30,000.00	-	30,000.00	สำหรับเจ้าหน้าที่ปฏิบัติงานนอกเวลาทำงานปกติ
โบนัสเจ้าหน้าที่	553,040.00	-	-	จัดสรรจากกำไรสุทธิตามข้อบังคับของสหกรณ์
ค่าสวัสดิการเจ้าหน้าที่	6,000.00	13,928.00	25,000.00	ค่าน้ำดื่มเจ้าหน้าที่ และน้ำดื่มวันประชุมกรรมการ
เงินสมทบกองทุนเงินทดแทน	2,000.00	840.00	2,000.00	เงินสมทบกองทุนเงินทดแทนของเจ้าหน้าที่
เงินสมทบกองทุนประกันสังคม	45,000.00	30,750.00	54,000.00	เงินสมทบประกันสังคมของเจ้าหน้าที่
ค่าบำเหน็จเจ้าหน้าที่	-	-	21,140.00	สำรองเพื่อจ่าย กรณีเจ้าหน้าที่พ้นสภาพตามระเบียบสหกรณ์
ค่าเครื่องแบบเจ้าหน้าที่และกรรมการ	10,500.00	5,267.00	12,000.00	เสื้อ กรรมการ 15 คนๆ ละ 1 ตัว, เจ้าหน้าที่ 6 คนๆ ละ 3 ตัว (ตัวละ 350)
ค่าเงินชดเชยเจ้าหน้าที่	-	75,000.00	-	จ่ายให้เจ้าหน้าที่ตามที่กฎหมายกำหนด

รายการ	ปี 2564		ปี 2565	เหตุผล / ความจำเป็น
	ประมาณการ	จ่ายจริง	ประมาณการ	
<b>ค่าใช้จ่ายเกี่ยวกับสมาชิก</b>				
ค่าสวัสดิการสมาชิกและครอบครัว	-	75,780.00	-	ค่าพวงหรีดและเงินช่วยเหลือพิธีศพสมาชิกและครอบครัว ตามระเบียบสหกรณ์
<b>ค่าใช้จ่ายเกี่ยวกับครุภัณฑ์และอุปกรณ์</b>				
ค่าเสื่อมราคาอุปกรณ์และเครื่องใช้สำนักงาน	72,000.00	74,875.36	100,000.00	ค่าเสื่อมราคารวม 5 ปี นับตั้งแต่วันที่ซื้อสินทรัพย์
ค่าเสื่อมราคาคอมพิวเตอร์และอุปกรณ์	24,000.00	23,579.90	24,000.00	ค่าเสื่อมราคารวม 5 ปี นับตั้งแต่วันที่ซื้อสินทรัพย์
ค่าซ่อมแซมสินทรัพย์	20,000.00	4,884.50	20,000.00	ค่าซ่อมแซมอุปกรณ์ เครื่องใช้สำนักงาน และคอมพิวเตอร์
<b>ค่าใช้จ่ายในการดำเนินการอื่น</b>				
ค่าเบี้ยประชุม	187,500.00	188,500.00	195,000.00	คณะกรรมการดำเนินการคนละ 500 บาท ต่อหนึ่งครั้ง
ค่าใช้จ่ายในวันประชุมกรรมการ	48,000.00	14,627.00	20,000.00	ค่าเอกสารประกอบการประชุม ค่าอาหารและเครื่องดื่ม ในวันประชุมกรรมการ
ค่าพาหนะ	90,000.00	24,674.50	30,000.00	ค่าพาหนะในการติดต่อภายนอก เช่น ประกันสังคม สรรพากร ศาล ฯลฯ
ค่าใช้จ่ายดำเนินคดี	1,500,000.00	851,262.05	450,000.00	เพื่อใช้จ่ายในการดำเนินคดีตามกฎหมาย
ค่าตอบแทนผู้ตรวจสอบกิจการ	144,000.00	144,000.00	144,000.00	เพื่อจัดจ้างผู้ตรวจสอบกิจการ
ค่าตรวจสอบบัญชี	100,000.00	100,000.00	100,000.00	เพื่อจัดจ้างผู้ตรวจสอบบัญชี
ค่าใช้จ่ายวันประชุมใหญ่	100,000.00	86,200.00	100,000.00	เพื่อใช้จ่ายในวันประชุมใหญ่สามัญประจำปี
ค่าเครื่องเขียนแบบพิมพ์	150,000.00	153,346.18	150,000.00	ค่าเครื่องเขียนแบบพิมพ์สำนักงาน เช่น ใบเสร็จ กระดาษ หมึกพิมพ์ ปากกา ดินสอฯ
ค่าวัสดุสำนักงาน	5,000.00	483.00	5,000.00	ค่าวัสดุสำนักงานสิ้นเปลือง
ค่าธรรมเนียมธนาคาร	25,000.00	24,890.00	25,000.00	ค่าเช็คและค่าธรรมเนียมธนาคาร
ค่าใช้จ่ายในการศึกษาอบรม	30,000.00	-	30,000.00	ค่าใช้จ่ายการศึกษาอบรมกรรมการและเจ้าหน้าที่สหกรณ์
ค่าใช้จ่ายเกี่ยวกับคอมพิวเตอร์	5,000.00	-	5,000.00	ค่าโปรแกรมป้องกันไวรัส
ดอกเบี้ยเงินฝากไถ่ถอนก่อนครบกำหนด	-	90,534.26	-	ดอกเบี้ยเงินฝากประจำ ชสอ. ไถ่ถอนก่อนครบกำหนดการฝาก
หนี้สงสัยจะสูญ-ลูกหนี้เงินสดขาดบัญชี	-	(55,000.00)	-	เงินสดคงเหลือจากการรับจ่ายมีจำนวนน้อยกว่ายอดคงเหลือในบัญชี
ค่ารับรอง	10,000.00	9,928.00	10,000.00	เพื่อรับรองบุคคลภายนอกสหกรณ์ เช่น ผู้ตรวจสอบกิจการ ผู้ตรวจสอบบัญชี
ค่าไปรษณีย์	15,000.00	15,016.00	15,000.00	เพื่อจ่ายเป็นค่าส่งจดหมายไปภายนอก
ค่าใช้จ่ายเบ็ดเตล็ด	15,000.00	25,108.42	15,000.00	ค่าใช้จ่ายในการดำเนินงานของสหกรณ์ และไม่จัดเป็นค่าใช้จ่ายในหมวดใด
ค่าโทรศัพท์	30,000.00	29,124.00	30,000.00	ค่าโทรศัพท์ของสหกรณ์ และค่าตู้สายโทรศัพท์ของหอพัก
<b>รวม</b>	<b>6,035,280.00</b>	<b>4,275,638.17</b>	<b>4,433,460.00</b>	

รายการ	ปี 2564		ปี 2565	เหตุผล / ความจำเป็น
	ประมาณการ	จ่ายจริง	ประมาณการ	
<b>ค่าใช้จ่ายธุรกิจหอพัก</b>				
เงินเดือนและค่าจ้างหอพัก	252,000.00	250,000.00	264,120.00	เจ้าหน้าที่หอพัก 1 คน
เงินเดือนและค่าจ้างดูแลหอพัก (จ้างประจำ)	480,000.00	403,200.00	421,200.00	เงินเดือน 3 คน ระยะเวลา 9 (1 เม.ย. - 31 ธ.ค.)
ค่าจ้างดูแลอาคารหอพัก (สัญญาจ้าง)			100,800.00	ค่าจ้างช่าง 2 คน ระยะเวลา 3 เดือน (1 ม.ค. - 31 มี.ค.)
ค่าทำงานล่วงเวลา	-	143,460.00	148,000.00	ค่าล่วงเวลาการทำงานในวันหยุดของช่าง (เม.ย. - ธ.ค.)
ค่าจ้างทำความสะอาด	210,000.00	156,000.00	308,640.00	แม่บ้าน 1 คน 3 เดือน (ม.ค.-มี.ค.) และจัดจ้างบริษัท 9 เดือน (เม.ย.-ธ.ค.)
ค่าบำเหน็จเจ้าหน้าที่	-	-	234,000.00	เจ้าหน้าที่และช่าง รวม 4 คน
ค่าบริการรักษาความปลอดภัย	-	-	352,000.00	ค่าบริการรักษาความปลอดภัย 8 เดือน
โบนัสและค่าตอบแทนพิเศษหอพัก	67,000.00	-	-	โบนัสเจ้าหน้าที่ ช่าง และแม่บ้านหอพัก
ค่าเครื่องแบบเจ้าหน้าที่	4,200.00	3,960.00	4,200.00	เสื้อ เจ้าหน้าที่และช่าง รวม 4 คน ทุละ 3 ตัว (ตัวละ 350 บาท)
เงินสมทบกองทุนประกันสังคม	27,000.00	19,500.00	36,000.00	เงินสมทบประกันสังคมของเจ้าหน้าที่ และช่าง รวม 4 คน
ค่าเงินชดเชยเจ้าหน้าที่	-	-	13,000.00	ค่าออกค่าความกฎหมาย แม่บ้าน
ค่าใช้จ่ายหอพัก	90,000.00	145,101.97	150,000.00	ค่าวัสดุสำนักงาน วัสดุสิ้นเปลือง แบบพิมพ์ หมึกพิมพ์ ถุงขยะ, กระดาษชำระ, น้ำยาล้างและขจัดคราบห้องพัก สเปรย์ปรับอากาศ, ถุงมือ ไม้กวาด และอื่น ๆ
ค่าไฟฟ้า	1,600,000.00	1,293,332.48	1,600,000.00	ค่าไฟฟ้าหอพัก
ค่าน้ำประปา	400,000.00	376,017.93	400,000.00	ค่าน้ำประปาหอพัก
ค่าบริการอินเทอร์เน็ต	30,000.00	16,467.22	15,600.00	ค่าบริการอินเทอร์เน็ต
ค่าติดตั้งสิทธิการใช้ประโยชน์อาคารหอพัก	4,955,716.65	4,955,716.65	4,955,716.65	เริ่มตั้งค่าติดตั้งสิทธิ 1 ม.ค 2550 - 31 ธ.ค. 2570
ค่าติดตั้งกล้อง CCTV	34,030.05	34,030.05	-	ติดตั้งหมดแล้ว (ปี 64 เป็นปีสุดท้าย)
ค่าต่อเติมอาคารหอพักคืบัญชี	30,690.57	30,690.57	-	ติดตั้งหมดแล้ว (ปี 64 เป็นปีสุดท้าย)
ค่าเสื่อมราคาอุปกรณ์ในห้องพัก	200,000.00	341,285.15	430,000.00	ค่าเสื่อมราคาอุปกรณ์ในห้องพัก เช่น แอร์ ตู้เสื้อผ้า เครื่องทำน้ำอุ่น เติง ฯลฯ
ค่าเสื่อมราคาอุปกรณ์หอพัก		40,567.76	90,000.00	ค่าเสื่อมราคาอุปกรณ์สำนักงานและอุปกรณ์หอพัก
ค่าบริการกำจัดแมลง	50,000.00	47,000.00	50,000.00	ค่าบริการกำจัดแมลงบริเวณหอพัก
ค่าซ่อมแซมและบำรุงรักษาสินทรัพย์	400,000.00	569,192.82	600,000.00	ค่าอุปกรณ์และค่าแรงในการซ่อมแซมและบำรุงรักษาหอพัก และสินทรัพย์หอพัก
ค่าบริการดูแลรักษาลิฟท์	20,000.00	18,000.00	20,000.00	ค่าบริการดูแลรักษาลิฟท์
<b>รวม</b>	<b>8,850,637.27</b>	<b>8,843,522.60</b>	<b>10,193,276.65</b>	
<b>รวมประมาณการรายจ่าย</b>	<b>17,385,917.27</b>	<b>17,805,013.74</b>	<b>16,476,736.65</b>	<b>***สามารถประหยัดได้ทุกรายการ***</b>
<b>รายรับสูงกว่ารายจ่าย</b>	<b>22,784,582.73</b>	<b>22,937,701.46</b>	<b>22,503,763.35</b>	

การจัดซื้ออุปกรณ์ในสหกรณ์ และหอพัก				
รายการ	ปี 2564		ปี 2565	เหตุผล และความจำเป็น
	ประมาณการ	จ่ายจริง	ประมาณการ	
เครื่องใช้สำนักงาน	150,000.00	176,820.11	100,000.00	คอมพิวเตอร์ เครื่องพิมพ์ เครื่องปรับอากาศ
อุปกรณ์หอพัก	150,000.00	235,212.08	250,000.00	ซ่อมชุดเครื่องวงจรปิด เปลี่ยนช่องสัญญาณทีวี และอุปกรณ์อื่นๆ
ประตูเข้าออก สวม.สหกรณ์	20,000.00	-	20,000.00	ปรับปรุงประตูสำนักงานสหกรณ์ เพื่อความปลอดภัยในการทำงาน
อุปกรณ์ในห้องพัก	1,000,000.00	709,255.56	1,000,000.00	แอร์ ตู้เสื้อผ้า เครื่องทำน้ำอุ่น เติง ที่นอน โต๊ะทำงาน เก้าอี้
<b>รวม</b>	<b>1,320,000.00</b>	<b>1,121,287.75</b>	<b>1,370,000.00</b>	

### 3. ประมาณการกำไรสุทธิ

ประมาณการรายรับ 38,980,500.00 บาท ประมาณการรายจ่าย 16,476,736.65 บาท เท่ากับประมาณการกำไรสุทธิ 22,503,763.35 บาท

มติ : .....

## วาระที่ 4 เรื่องเพื่อพิจารณา

### 4.3 พิจารณาเลือกตั้งผู้ตรวจสอบกิจการและกำหนดค่าตอบแทนประจำปี 2565

#### 4.3 พิจารณาเลือกตั้งผู้ตรวจสอบกิจการและกำหนดค่าตอบแทนประจำปี 2565

โดยที่ข้อ 97 ของข้อบังคับสหกรณ์ พ.ศ. 2563 กำหนดให้ที่ประชุมใหญ่เลือกตั้งสมาชิกหรือบุคคลภายนอกหรือนิติบุคคลผู้มีคุณวุฒิ ความรู้ ความสามารถในด้านธุรกิจ การเงิน การบัญชี การบริหารจัดการ เศรษฐศาสตร์การสหกรณ์ เป็นผู้ตรวจสอบกิจการของสหกรณ์เป็นการประจำปี จำนวน 2 คน หรือเป็นนิติบุคคล ให้มีจำนวน 1 นิติบุคคล แต่ที่ประชุมใหญ่จะเลือกตั้งกรรมการดำเนินการหรือผู้ซึ่งดำรงตำแหน่งหน้าที่ประจำในสหกรณ์เป็นผู้ตรวจสอบกิจการไม่ได้

จึงเสนอรายชื่อผู้สมัครเป็นผู้ตรวจสอบกิจการ เพื่อให้ที่ประชุมใหญ่พิจารณาเลือกตั้งผู้ตรวจสอบกิจการจำนวน 4 ราย ดังนี้

1. นางสาวฤดี เกียรติก้องทวี	เสนออัตราค่าตอบแทนปีละ	90,000 บาท
2. นางวิวรรณ ลาภอนันต์	เสนออัตราค่าตอบแทนปีละ	120,000 บาท
3. นางสุนารี มีทรัพย์	เสนออัตราค่าตอบแทนปีละ	144,000 บาท
4. ดร.ศศิมาศ พรรณรัตน์	เสนออัตราค่าตอบแทนปีละ	144,000 บาท

ทั้งนี้ คณะกรรมการดำเนินการสหกรณ์ได้นำเสนอข้อมูลเกี่ยวกับการตรวจสอบกิจการของผู้สมัครดังกล่าวข้างต้นมาพร้อมกันนี้ด้วยแล้ว

จึงเสนอมาเพื่อให้ที่ประชุมใหญ่พิจารณาเลือกตั้งผู้ตรวจสอบกิจการของสหกรณ์และกำหนดค่าตอบแทนต่อไป

มติ : .....

.....

.....



ข้อมูลเปรียบเทียบ	1.นางสาวฤดี เกียรติกองทัพ (อายุ 67 ปี)	2.นางวิวรรณ ลากอนันต์ (อายุ 65 ปี)	3. นางสุนารี มีทรัพย์ (อายุ 66 ปี)	4. ดร.ศศิมาศ พรหมรัตน์ (อายุ 77 ปี)
1.อัตรค่าบริการต่อปี	90,000 บาท	120,000 บาท	144,000 บาท	144,000 บาท
2.การเข้าปฏิบัติงานตรวจสอบ	เดือนละ 1 ครั้ง (ไม่น้อยกว่า 2-4 วัน)	เดือนละ 1 ครั้ง (ไม่น้อยกว่า 2-3 วัน)		
3.การศึกษา	- ปริญญาตรี สาขาบริหารธุรกิจ	- MBE.เศรษฐศาสตรศาสตรบัณฑิต - ปริญญาตรี สาขาบริหารธุรกิจ	- ปริญญาโทศิลปศาสตรมหาบัณฑิตพัฒนาสังคม - ปริญญาตรีศึกษาศาสตร์บัณฑิตเอกคอมพิวเตอร์ - ปวส.บัญชี	- ปริญญาเอกคหกรรมบัณฑิต รัฐประศาสนศาสตร มหาวิทยลัยศรีปทุม - ปริญญาโทศิลปศาสตรมหาบัณฑิตรัฐประศาสนศาสตร NIDA - ปริญญาตรีรัฐศาสตร มหาวิทยลัยรามคำแหง
4.ประวัติการทำงาน	1.อดีตข้าราชการกรมตรวจบัญชีสหกรณ์ (ปี 2520-2535) 2.อดีตรองผู้จัดการสหกรณ์ออมทรัพย์ศาลยุติธรรม จำกัด (2537-2554) 3.ผ่านการอบรมหลักสูตรผู้ตรวจสอบกิจการของกรมตรวจบัญชีสหกรณ์ และได้ขึ้นทะเบียนเป็นผู้ตรวจสอบกิจการของกรมตรวจบัญชีสหกรณ์ เลขทะเบียน 2077	1.อดีตข้าราชการจุฬาลงกรณ์มหาวิทยาลัย 2.อดีตข้าราชการกรมตรวจบัญชีสหกรณ์ 3.อดีตผู้สอบบัญชีกรมตรวจบัญชีสหกรณ์ 4.อดีตผู้จัดการ สอ.พนักงานรถไฟท่าสวนภูมิภาค จำกัด 5.เป็นผู้ตรวจสอบกิจการสหกรณ์ออมทรัพย์	1.อดีตพนักงานรัฐวิสาหกิจ บริษัทขนส่ง จำกัด 2.อดีตกรรมการเลขานุการสหกรณ์ออมทรัพย์บริษัทขนส่ง จำกัด 20 ปี 3.อดีตกรรมการเลขานุการร้านสหกรณ์บริษัทขนส่ง จำกัด 18 ปี 4.อดีตกรรมการเลขานุการชุมนุมร้านสหกรณ์แห่งประเทศไทย จำกัด 1 สมัย 5.อดีตประธานดำเนินการชุมนุมร้านสหกรณ์แห่งประเทศไทย จำกัด 1 สมัย 6.อดีตผู้ตรวจสอบกิจการชุมนุมร้านสหกรณ์แห่งประเทศไทย จำกัด 7.อดีตผู้ตรวจสอบกิจการชุมนุมสหกรณ์ออมทรัพย์แห่งประเทศไทย จำกัด ชุดที่ 41 8.อดีตผู้ตรวจสอบกิจการชุมนุมสหกรณ์บริการไทย จำกัด <b>ปัจจุบัน</b> รองประธานร้านสหกรณ์บางเลน จำกัด และ ผู้ตรวจสอบกิจการชุมนุมสหกรณ์ออมทรัพย์แห่งประเทศไทย จำกัด ชุดที่ 49	1.อดีตพนักงานรัฐวิสาหกิจองค์การขนส่งมวลชนกรุงเทพฯ ฝ่ายบุคคล 2.อดีตกรรมการเลขานุการสหกรณ์องค์การขนส่งมวลชนกรุงเทพฯ จำกัด 30 ปี 3.อดีตผู้ตรวจสอบกิจการชุมนุมสหกรณ์ออมทรัพย์แห่งประเทศไทย จำกัด <b>ปัจจุบัน</b> กรรมการและற்றுฎิสหกรณ์ออมทรัพย์องค์การขนส่งมวลชนกรุงเทพฯ และ ผู้ตรวจสอบกิจการชุมนุมสหกรณ์ออมทรัพย์แห่งประเทศไทย จำกัด ชุดที่ 49
5.ประสบการณ์การตรวจกิจการในรอบ 3 ปี	1.สอ.ศาลยุติธรรม จำกัด เป็นเวลา 2 ปี 2.สอ.กรมส่งเสริมอุตสาหกรรม จำกัด เป็นเวลา 1 ปี 3.สอ.กรมวิชาการเกษตร จำกัด เป็นเวลา 2 ปี	1.สอ.กรมยุทธศึกษาทหารอากาศ จำกัด ปี 2563-2564 2.สอ.กรมพัฒนาชุมชน จำกัด ปี 2562-2563 3.สอ.กรุงเทพ จำกัด (เป็นทีมงาน) ปี 2564 4.สอ.พนักงานบริษัทอุตสาหกรรมทำเครื่องแก้วไทย จำกัด ปี 2564	1.อดีตผู้ตรวจสอบกิจการชุมนุมร้านสหกรณ์แห่งประเทศไทย จำกัด 2.อดีตผู้ตรวจสอบกิจการชุมนุมสหกรณ์บริการไทย จำกัด 3.ผู้ตรวจสอบกิจการชุมนุมสหกรณ์ออมทรัพย์แห่งประเทศไทย จำกัด ชุดที่ 49	1.ผู้ตรวจสอบกิจการชุมนุมสหกรณ์ออมทรัพย์แห่งประเทศไทย จำกัด ชุดที่ 49
6.แนวความคิดในการทำงานปฏิบัติงานตรวจสอบกิจการ	1.ตรวจสอบความถูกต้องครบถ้วนของเอกสารหลักฐานการบันทึกบัญชี และทะเบียนต่าง ๆ ตลอดจนทรัพย์สินและหนี้สินทั้งปวงของสหกรณ์ 2.ตรวจสอบการควบคุมภายใน การปฏิบัติงานตามแผนงาน และการใช้จ่ายเงินตามงบประมาณรายจ่ายประจำปีของสหกรณ์ 3.ตรวจสอบการบริหารงานและการดำเนินงานธุรกิจของสหกรณ์ให้เป็นไปตามกฎหมาย ข้อบังคับ ระเบียบ และมติที่ประชุมใหญ่ 4.ตรวจสอบการดำเนินงานทั้งปวงของสหกรณ์ตามระเบียบนายทะเบียนสหกรณ์ว่าด้วย การตรวจสอบกิจการ พ.ศ.2563 และตามที่กรมตรวจบัญชีสหกรณ์กำหนด	1.ในการตรวจสอบกิจการ ผู้ตรวจสอบกิจการถือเสมือนหนึ่งเป็นตัวแทนของมวลสมาชิกที่เข้ามาตรวจสอบและดูแลกิจการการดำเนินงานของสหกรณ์ ดูแลผลประโยชน์ของมวลสมาชิกทั้งหมด และรายงานผลการตรวจสอบให้คณะกรรมการดำเนินการและสมาชิกทราบ 2.ในการตรวจสอบมุ่งหวังให้สหกรณ์บริหารงาน และดำเนินงาน เพื่อผลประโยชน์ของสหกรณ์และสมาชิกภายใต้การบริหารความเสี่ยง ตามพระราชบัญญัติสหกรณ์ ข้อบังคับแห่งสหกรณ์ ระเบียบ คำสั่ง คำแนะนำ ระเบียบนายทะเบียนสหกรณ์ 3.ในการตรวจสอบมุ่งเน้น การแก้ไข ปรับปรุง พัฒนา ชี้นำ แนะนำ นำเสนอ เพื่อความถูกต้อง และผลประโยชน์ของสหกรณ์อย่างยั่งยืน		
7.การเบิกจ่ายค่าตรวจสอบกิจการ	เบิกเป็นรายเดือน ๆ ละ 7,500 บาท	ขอรับค่าธรรมเนียมการตรวจสอบ ณ วันสิ้นปี	ขอรับค่าธรรมเนียมการตรวจสอบ ณ วันสิ้นปี	ขอรับค่าธรรมเนียมการตรวจสอบ ณ วันสิ้นปี



รับที่...../...../.....  
 วันที่...../...../.....  
 เวลา..... น.  
 รับที่.....  
 วันที่ 13-1-2565  
 เวลา..... น.  
 ผู้รับ.....

**ใบสมัครผู้ตรวจสอบกิจการ**

เขียนที่ 55/100 ลงนามตรา 34/20 กรุงเทพมหานคร .  
 วันที่ 10 เดือน มกราคม พ.ศ. 2565

ข้าพเจ้าผู้ลงลายมือข้างท้ายนี้ ขอสมัครเป็นผู้ตรวจสอบกิจการ ตามประกาศของสภกรณ์ออมทรัพย์สำนักงานพัฒนาวิทยาศาสตร์และเทคโนโลยีแห่งชาติ จำกัด เมื่อวันที่ 15 ธันวาคม 2564 โดยขอแจ้งประวัติของข้าพเจ้า ดังต่อไปนี้

1. ข้าพเจ้า น.ส. นงสาภา กิติ เกียรติก้องทวี สมาชิกเลขทะเบียนที่..... อายุ 67 ปี  
 เลขประจำตัวประชาชน 3-1017-02497-96-1 เป็น  พนักงาน/พนักงานองค์กรของรัฐ  
 พนักงานโครงการ  อื่น ๆ ผู้ตรวจสอบกิจการอิสระ ตำแหน่ง.....  
 สังกัด.....

2. ที่อยู่ปัจจุบัน/ที่ติดต่อได้สะดวก  
 บ้านเลขที่ 55/103 หมู่ที่ 5 ต.คลองพิถาย รามอินทรา 34 ตำบล/แขวง ท่าพระ  
 อำเภอ/เขต บางพลี จังหวัด กรุงเทพมหานคร รหัสไปรษณีย์ 10230  
 โทรศัพท์มือถือ 081 559 5598

3. สถานภาพของผู้ตรวจสอบกิจการ  
 เป็นสมาชิกสหกรณ์  
 เคยเป็นกรรมการดำเนินการ/ผู้บริหาร/เจ้าหน้าที่สหกรณ์นี้ ตำแหน่ง.....  
 เป็นบุคคลภายนอก/นิติบุคคล โปรดระบุข้อมูลเพิ่มเติม 200/816 มส. กรมส่งเสริมการค้าระหว่างประเทศ

4. วุฒิการศึกษา  
 ปวช./ปวส. สาขา..... ปริญญาตรี สาขา บริหารธุรกิจ  
 ปริญญาโท สาขา.....  ปริญญาเอก สาขา.....

5. ประสบการณ์ในการอบรมผู้ตรวจสอบกิจการในช่วงเวลา 3 ปี  
 เคยอบรม  
 1. หลักสูตร.....หน่วยงานที่จัด.....  
 2. หลักสูตร.....หน่วยงานที่จัด.....  
 3. หลักสูตร.....หน่วยงานที่จัด.....  
 ไม่เคยอบรม ในช่วง 3 ปีที่ผ่านมา

6. ประสบการณ์ในการปฏิบัติงานตรวจสอบกิจการในช่วงเวลา 3 ปี  
 เคยปฏิบัติงานตรวจสอบกิจการ  
 1. สหกรณ์ ออมทรัพย์กรมวิทย์กรมการเกษตร จำกัด ปีบัญชี 31 ธันวาคม 2562  
 2. สหกรณ์..... จำกัด ปีบัญชี 31 ธันวาคม 2563  
 3. สหกรณ์..... จำกัด ปีบัญชี 31 ธันวาคม 2564  
 ไม่มีประสบการณ์ปฏิบัติงานผู้ตรวจสอบกิจการ

7. แนวความคิดในการทำงานปฏิบัติงานตรวจสอบกิจการ  
 - งานตรวจสอบกิจการ เป็นภาระที่ค่อนข้างหนัก มีงานของสหกรณ์ไม่ประจำเดือน  
 - โดยการตรวจสอบงานทางบัญชี การบัญชี และการดำเนินงานของสหกรณ์ให้มีความ  
 โปร่งใส ถูกต้อง และระเบียบของสหกรณ์ เพื่อทราบฐานะและผลการดำเนินงานของสหกรณ์  
 ให้มีความจริง ซึ่งจะทำให้เกิดความไว้วางใจและให้ความร่วมมือจากสมาชิก  
 - นอกจากนั้นสหกรณ์การเกษตรของจังหวัดบุรีรัมย์มีสหกรณ์ในจังหวัดต่าง ๆ คือ ในเขต  
 ใกล้เคียงเกิดเกิดกรรมกรจำแนกงาน ผู้ตรวจ และรายงานที่สหกรณ์ อื่นในบุรีรัมย์  
 สหกรณ์พัฒนาของสหกรณ์ในเขตมาตรา 34 สหกรณ์การเกษตรมีองค์ประกอบ

ข้าพเจ้าขอรับรองว่าข้อความที่ให้ไว้ข้างต้นเป็นความจริงทุกประการ

ลงชื่อ..... ผู้สมัคร  
 ( น.ส. นงสาภา กิติ เกียรติก้องทวี )

ที่ 1/2565

55/103 ม.ทองสถิตย์ ถนนรามอินทรา 34 แยก 20  
แขวงท่าแร้ง เขตบางเขน กรุงเทพฯ 10230

10 มกราคม 2565

สหกรณ์ออมทรัพย์ สวทช. จำกัด	
รับที่	.....
วันที่	13-1-2565
ผู้รับ	..... น.

เรื่อง เสนอบริการตรวจสอบกิจการประจำปี

เรียน คณะกรรมการดำเนินงานสหกรณ์ออมทรัพย์สำนักงานวิทยาศาสตร์และเทคโนโลยีแห่งชาติ จำกัด

- สิ่งที่ส่งมาด้วย
1. ใบสมัครผู้ตรวจสอบกิจการ พร้อมรูปถ่าย
  2. สำเนาบัตรประจำตัวประชาชน
  3. สำเนาหนังสือขึ้นทะเบียนเป็นผู้ตรวจสอบกิจการ กรมตรวจบัญชีสหกรณ์
  4. สำเนาวุฒิบัตรการอบรมหลักสูตรผู้ตรวจสอบกิจการ กรมตรวจบัญชีสหกรณ์

อ้างถึง ประกาศสหกรณ์ออมทรัพย์สำนักงานวิทยาศาสตร์และเทคโนโลยีแห่งชาติ จำกัด  
เมื่อวันที่ 15 ธันวาคม 2564

ตามประกาศที่อ้างถึง ข้าพเจ้าขอเสนอบริการตรวจสอบกิจการสหกรณ์ออมทรัพย์สำนักงาน  
วิทยาศาสตร์และเทคโนโลยีแห่งชาติ จำกัด ประจำปี 2565 โดยมีรายละเอียดดังนี้

### 1. ประวัติและประสบการณ์ของผู้ตรวจสอบกิจการ

- 1.1 การศึกษาระดับปริญญาตรี ด้านบริหารธุรกิจ (บธ.บ)
- 1.2 อดีตข้าราชการกรมตรวจบัญชีสหกรณ์ (เป็นผู้ตรวจบัญชีสหกรณ์ระหว่างปี 2520-2535)
- 1.3 อดีตรองผู้จัดการสหกรณ์ออมทรัพย์ศาลยุติธรรม จำกัด ระหว่างปี 2537-2554
- 1.4 ผ่านการอบรมหลักสูตรผู้ตรวจสอบกิจการของกรมตรวจบัญชีสหกรณ์ และได้ขึ้นทะเบียนเป็นผู้  
ตรวจสอบกิจการของกรมตรวจบัญชีสหกรณ์ เลขทะเบียน 2077
- 1.5 ประสบการณ์งานตรวจสอบกิจการ
  - สหกรณ์ออมทรัพย์ศาลยุติธรรม จำกัด เป็นเวลา 2 ปี
  - สหกรณ์ออมทรัพย์กรมส่งเสริมอุตสาหกรรม จำกัด เป็นเวลา 1 ปี
  - สหกรณ์ออมทรัพย์กรมวิชาการเกษตร จำกัด เป็นเวลา 2 ปี

### 2. วัตถุประสงค์การตรวจสอบ

- 2.1 เพื่อตรวจสอบการดำเนินธุรกิจทั้งปวงให้เป็นไปตามกฎหมาย ข้อบังคับ และระเบียบของสหกรณ์
- 2.2 เพื่อตรวจสอบการปฏิบัติงานด้านการเงิน การบัญชี รวมถึงการควบคุมภายใน เพื่อทราบฐานะ และ  
ข้อเท็จจริงของสหกรณ์ที่เป็นอยู่จริง
- 2.3 เพื่อประเมินผลของการดำเนินงานและให้ข้อเสนอแนะแก่คณะกรรมการดำเนินงาน ผู้จัดการและ  
เจ้าหน้าที่สหกรณ์ ทั้งทางวิชาการและแนวทางปฏิบัติ

### 3. ขอบเขตการตรวจสอบ

- 3.1 ตรวจสอบความถูกต้องครบถ้วนของเอกสารหลักฐานการบันทึกบัญชี และทะเบียนต่างๆ ตลอดจน  
ทรัพย์สินและหนี้สินทั้งปวงของสหกรณ์
- 3.2 ตรวจสอบการควบคุมภายใน การปฏิบัติงานตามแผนงาน และการใช้จ่ายเงินตามงบประมาณ  
รายจ่ายประจำปีของสหกรณ์
- 3.3 ตรวจสอบการบริหารงานและการดำเนินธุรกิจของสหกรณ์ให้เป็นไปตามกฎหมาย ข้อบังคับ ระเบียบ  
และมติที่ประชุมใหญ่
- 3.4 ตรวจสอบการดำเนินงานทั้งปวงของสหกรณ์ตามระเบียบนายทะเบียนสหกรณ์ว่าด้วยการ ตรวจสอบ  
กิจการ พ.ศ. 2563 และตามที่กรมตรวจบัญชีสหกรณ์กำหนด



#### 4. การเข้าปฏิบัติงานตรวจสอบ

- 4.1 เข้าตรวจสอบกิจการด้วยตนเองเป็นประจำทุกเดือน เดือนละ 2 – 4 วัน
- 4.2 เข้าร่วมประชุมคณะกรรมการดำเนินการทุกเดือน หรือตามที่สหกรณ์ประสงค์
- 4.3 เข้าร่วมประชุมใหญ่สามัญประจำปี

#### 5. การรายงานผลการตรวจสอบ

- 5.1 เสนอรายงานการตรวจสอบกิจการประจำเดือนต่อที่ประชุมคณะกรรมการดำเนินการสหกรณ์
- 5.2 เสนอรายงานการตรวจสอบกิจการประจำปีต่อที่ประชุมใหญ่สามัญประจำปี
- 5.3 วิเคราะห์ประเมินผลการดำเนินงานของสหกรณ์ทุก 6 เดือน พร้อมข้อสังเกตและข้อเสนอแนะด้านต่างๆ ที่เป็นประโยชน์ต่อคณะกรรมการดำเนินการสหกรณ์

#### 6. ค่าธรรมเนียมตรวจสอบกิจการ

ค่าธรรมเนียมการตรวจสอบกิจการคำนวณจากจำนวนสมาชิก ปริมาณธุรกิจ และทุนดำเนินงานของสหกรณ์ ประกอบด้วยค่าใช้จ่ายในการเดินทางมาปฏิบัติงาน คิดปีละ 90,000 บาท (เก้าหมื่นบาท) โดยขอเบิกจ่ายเป็นรายเดือนๆ ละ 7,500 บาท

จึงเรียนมาเพื่อโปรดพิจารณา

ขอแสดงความนับถือ



(นางสาวฤดี เกียรติกองทัพ)

โทร. 081 5595598  
E-mail : kradee51@gmail.com



## กรมตรวจบัญชีสหกรณ์

ออกหนังสือสำคัญฉบับนี้เพื่อแสดงว่า

**นางสาวฤดี เกียรติกิจทวิ**

ได้ขึ้นทะเบียนเป็นผู้ตรวจสอบกิจการ

ตามระเบียบนายทะเบียนสหกรณ์ ว่าด้วยการตรวจสอบกิจการ

หนังสือนี้มีอายุ ๕ ปีนับแต่วันออกหนังสือ

ออกให้ ณ วันที่ ๓๐ สิงหาคม พ.ศ. ๒๕๕๖



เลขทะเบียน ๐๒๐๗๗

เลขประจำตัวประชาชน ๓ ๐๐๐๗ ๐๒๕๔๗ ๒๖ ๐

*(Signature)*  
๒๕๕๖.๖.๕

*(Signature)*  
(นายจักร อาทปกริช)  
อธิบดีกรมตรวจบัญชีสหกรณ์



## กรมตรวจบัญชีสหกรณ์

ออกหนังสือสำคัญฉบับนี้ไว้เพื่อแสดงว่า

**นางสาวฤดี เกียรติกิจทวิ**

ผ่านการอบรม

หลักสูตร ผู้ตรวจสอบกิจการชั้นพื้นฐาน

ให้ไว้ ณ วันที่ ๓ ธันวาคม ๒๕๕๕

*(Signature)*

(นางบุญผาสน์ ทองสวัสดิ์วงศ์)

ผู้อำนวยการสำนักงานตรวจบัญชีสหกรณ์ที่ ๑๐

*(Signature)*  
๒๕๕๕.๖.๕



สหกรณ์ออมทรัพย์ สวทช. จำกัด

รับที่ .....

รับที่ 13-1-2665

เวลา .....

ผู้รับ .....



### ใบสมัครผู้ตรวจสอบกิจการ

สหกรณ์ออมทรัพย์สำนักงานพัฒนาวิทยาศาสตร์และเทคโนโลยีแห่งชาติ จำกัด  
ประจำปี 2565

เขียนที่ 70/74 ซอยนวมินทร์ 81 เขตบึงกุ่ม กทม.

วันที่ 10 ธันวาคม 2565

ข้าพเจ้าผู้ลงลายมือชื่อข้างท้ายนี้ ขอสมัครเป็นผู้ตรวจสอบกิจการ ของสหกรณ์ออมทรัพย์สำนักงานพัฒนาวิทยาศาสตร์และเทคโนโลยีแห่งชาติ จำกัด โดยขอแจ้งประวัติ ของข้าพเจ้ามีดังนี้

1. ชื่อ นางวิวรรณ ลาภอนันต์ เลขที่บัตรประจำตัวประชาชน 3-1024-0023-5477 เป็นบุคคลธรรมดา

2. ที่อยู่ปัจจุบัน บ้านเลขที่ 70/74 หมู่ที่ 5 ถนนนวมินทร์ ตำบล คลองกุ่ม

อำเภอ บึงกุ่ม จังหวัด กทม. รหัสไปรษณีย์ 10240. โทร 0814524656.

3. สถานภาพของผู้ตรวจสอบกิจการ

เป็นบุคคลธรรมดา (รับงานอิสระ)

4. วุฒิการศึกษา

ปริญญาตรี สาขาบริหารธุรกิจ

MBE.เศรษฐศาสตร์สหกรณ์

5. ประสบการณ์ในการอบรมผู้ตรวจสอบกิจการในรอบ 3 ปี

#### เคยอบรม

หลักสูตร การเพิ่มศักยภาพผู้ตรวจสอบกิจการอย่างมืออาชีพ

หน่วยงานที่จัด มหาวิทยาลัยเกษตรศาสตร์

หลักสูตร การเจาะลึกการตรวจสอบกิจการ

หน่วยงานที่จัด ชุมนุมสหกรณ์ออมทรัพย์แห่งประเทศไทย.

หลักสูตร การตรวจสอบกิจการ

หน่วยงานที่จัด. สอ.พนักงานการไฟฟ้าส่วนภูมิภาค จำกัด ร่วมกับ กรมตรวจบัญชี

สหกรณ์

5. ประสบการณ์ในการปฏิบัติงานตรวจสอบกิจการในรอบ 3 ปี

#### เคยปฏิบัติงานตรวจสอบกิจการ

1. สหกรณ์ออมทรัพย์กรมยุทธศึกษาทหารอากาศ จำกัด ปีบัญชี 2563-2564

2. สหกรณ์ออมทรัพย์กรมพัฒนาชุมชน จำกัด ปีบัญชี 2562-2563

3. ชุมนุมสหกรณ์ออมทรัพย์กรุงเทพ จำกัด (เป็นที่มงาน) ปี 2564

4. สหกรณ์ออมทรัพย์พนักงานบริษัทอุตสาหกรรมท่าเรือกรุงเทพ จำกัด ปีบัญชี 2564

ประวัติการทำงาน

อดีตข้าราชการจุฬาลงกรณ์มหาวิทยาลัย

อดีตข้าราชการกรมตรวจบัญชีสหกรณ์

อดีตผู้สอบบัญชีกรมตรวจบัญชีสหกรณ์

อดีตผู้จัดการสหกรณ์ออมทรัพย์พนักงานการไฟฟ้าส่วนภูมิภาค จำกัด

เป็นผู้ตรวจสอบกิจการสหกรณ์ออมทรัพย์

6. แนวความคิดในการทำงานปฏิบัติงานตรวจสอบกิจการ

1 ในการตรวจสอบกิจการ ผู้ตรวจสอบกิจการถือเสมือนหนึ่งเป็นตัวแทนของมวลสมาชิกที่เข้ามาตรวจและดูแลกิจการการดำเนินงานของสหกรณ์ ดูแลผลประโยชน์ของมวลสมาชิกทั้งหมด และรายงานผลการตรวจสอบให้คณะกรรมการดำเนินการและสมาชิกทราบ

2. ในการตรวจสอบมุ่งหวังให้สหกรณ์บริหารงาน และดำเนินงาน เพื่อผลประโยชน์ของสหกรณ์ และสมาชิกภายใต้การบริหารความเสี่ยง ตามพระราชบัญญัติสหกรณ์ ข้อบังคับแห่งสหกรณ์ ระเบียบ คำสั่ง คำแนะนำ ระเบียบนายทะเบียนสหกรณ์

3.ในการตรวจสอบมุ่งเน้น การแก้ไข ปรับปรุง พัฒนา ชี้แนะ แนะนำ นำเสนอ เพื่อความถูกต้อง และผลประโยชน์ของสหกรณ์อย่างยั่งยืน

ข้าพเจ้าขอรับรองว่าข้อความที่ให้ไว้ข้างต้นเป็นความจริงทุกประการ



(นางวิวรรณ ลาภอนันต์)

## หนังสือเสนองานบริการการตรวจสอบกิจการ

70/74 ซอยนวมินทร์ 81 เขต บึงกุ่ม กทม.

10 มกราคม 2565

เรื่อง ขอเสนองานบริการการตรวจสอบกิจการ

เรียน ประธานคณะกรรมการดำเนินการสหกรณ์ออมทรัพย์สำนักงานพัฒนาวิทยาศาสตร์และเทคโนโลยีแห่งชาติ จำกัด

ข้าพเจ้าขอเสนอบริการงานตรวจสอบกิจการสหกรณ์ออมทรัพย์สำนักงานพัฒนาวิทยาศาสตร์และเทคโนโลยีแห่งชาติ จำกัด สำหรับปีบัญชีสิ้นสุดวันที่ 31 ธันวาคม 2565 ดังนี้

## วัตถุประสงค์ในการตรวจสอบกิจการ

1. เพื่อให้ทราบว่าสหกรณ์มีการปฏิบัติเป็นไปตามพรบ.สหกรณ์ กฎกระทรวง
  2. เพื่อให้ทราบว่าสหกรณ์มีการปฏิบัติเป็นไปตาม ข้อบังคับแห่งสหกรณ์ ระเบียบ คำสั่ง คำแนะนำของ นายทะเบียนสหกรณ์และของทางราชการที่เกี่ยวข้อง
  3. เพื่อให้ทราบว่าสหกรณ์มีการปฏิบัติเป็นไปตามข้อบังคับและระเบียบต่าง ๆ ของสหกรณ์ที่ถือใช้อยู่
  4. ระบบบัญชีของสหกรณ์ และการควบคุมภายใน
  5. การดำเนินงานและการบริหารงานของสหกรณ์
  6. การจัดแบ่งส่วนงานและการกำหนดหน้าที่ของเจ้าหน้าที่แต่ละตำแหน่ง
- ขอบเขตการปฏิบัติงานสอบกิจการ ตามที่นายทะเบียนสหกรณ์กำหนด

การปฏิบัติงานการตรวจสอบกิจการให้เป็นไปตามอำนาจหน้าที่และความรับผิดชอบที่กำหนดไว้ในข้อบังคับแห่งสหกรณ์และระเบียบนายทะเบียนสหกรณ์ รวมทั้งในเรื่องต่าง ๆ ดังนี้

1. ตรวจสอบและประเมินประสิทธิภาพการควบคุมภายใน ประเมินความเสี่ยงในระบบงานสหกรณ์

2. ตรวจสอบการควบคุม ดูแลรักษาสินทรัพย์และการใช้ทรัพยากรทุกประเภทของสหกรณ์ว่าเป็นไปอย่างมีประสิทธิภาพและคุ้มค่า
3. ติดตามผลการดำเนินงานของคณะกรรมการดำเนินการเพื่อประกอบพิจารณาว่าเป็นไปตามแผนงานยุทธศาสตร์ที่สหกรณ์กำหนดไว้ และงบประมาณรายจ่าย
4. ตรวจสอบว่าสหกรณ์ได้ปฏิบัติ และบริหารงานภายใต้พระราชบัญญัติสหกรณ์ ข้อบังคับแห่งสหกรณ์ ระเบียบสหกรณ์ คำสั่ง คำแนะนำ และระเบียบนายทะเบียนสหกรณ์
5. รายงานผลการตรวจสอบให้คณะกรรมการเนินการทราบทุกเดือน กรณีมีข้อสังเกตจะเข้าร่วมประชุมเพื่อชี้แจงและนำเสนอที่ประชุม

#### ระยะเวลาเข้าตรวจสอบกิจการ

1. เข้าตรวจสอบกิจการประจำปีเดือนละไม่น้อยกว่า 2- 3 วัน
2. รายงานผลการตรวจสอบประจำปีเดือนและสรุปผลการตรวจสอบในรอบปีเสนอที่ประชุมใหญ่

#### ค่าธรรมเนียมการตรวจสอบกิจการ

การคำนวณค่าธรรมเนียมการตรวจสอบกิจการ ข้าพเจ้าคิดตามปริมาณงาน ขนาดธุรกิจ ผลการดำเนินงานและกิจกรรมของสหกรณ์ ซึ่งเป็นสหกรณ์ขนาดเล็ก โดยรวมค่าเบี้ยเลี้ยงและค่าพาหนะเรียบร้อยแล้ว

ข้าพเจ้าขอเสนอค่าธรรมเนียมการตรวจสอบกิจการประจำปี จำนวนเงิน 120,00.00 บาท และขอรับค่าธรรมเนียม ณ วัน สิ้นปี

จึงเรียนมาเพื่อโปรดพิจารณา

ขอแสดงความนับถือ



(นางวิวรรณ ลาภอนันต์)

โทร.0814524656

023791204

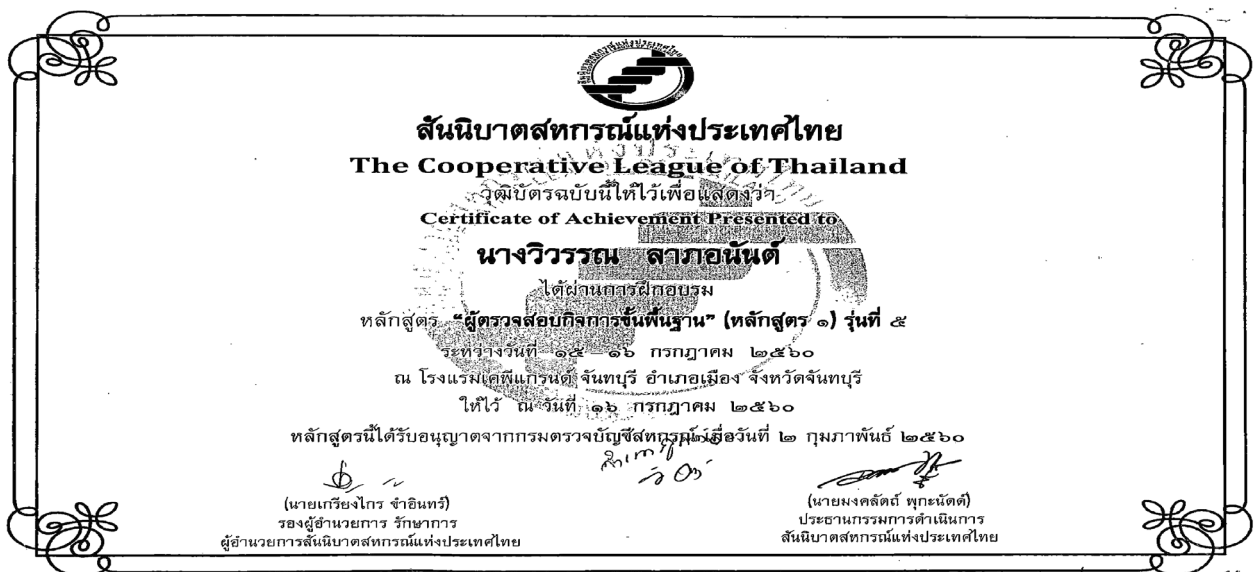

รับที่...../.....  
 วันที่ 12 / 1 / 2565  
 เวลา ..... น.



สหกรณ์ออมทรัพย์ สวทช. จำกัด  
 วันที่ .....  
 วันที่ 12-1-2565  
 สาขา ..... น.  
 รหัสประจำตัวประชาชน



**ใบสมัครผู้ตรวจสอบกิจการ**

เขียนที่ .....  
 วันที่ ..... เดือน ..... พ.ศ.....

ข้าพเจ้าผู้ลงลายมือข้างท้ายนี้ ขอสมัครเป็นผู้ตรวจสอบกิจการ ตามประกาศของสหกรณ์ออมทรัพย์สำนักงานพัฒนาวิทยาศาสตร์และเทคโนโลยีแห่งชาติ จำกัด เมื่อวันที่ ..... โดยขอแจ้งประวัติของข้าพเจ้า ดังต่อไปนี้

1. ข้าพเจ้า..... ปราณี อังไพยะ สมาชิกเลขทะเบียนที่.....อายุ.....ปี  
 เลขประจำตัวประชาชน           เป็น  พนักงาน/พนักงานองค์กรของรัฐ  
 พนักงานโครงการ  อื่น ๆ .....ตำแหน่ง.....  
 สังกัด .....

2. ที่อยู่ปัจจุบัน/ที่ติดต่อได้สะดวก  
 บ้านเลขที่ 25/482 หมู่ที่ ..... ถนน วิภาวดีรังสิต ตำบล/แขวง วิภาวดีรังสิต  
 อำเภอ/เขต วิภาวดีรังสิต จังหวัด นนทบุรี รหัสไปรษณีย์ 11150  
 โทรศัพท์มือถือ 094 169 9264

3. สถานภาพของผู้ตรวจสอบกิจการ  
 เป็นสมาชิกสหกรณ์  
 เคยเป็นกรรมการดำเนินการ/ผู้บริหาร/เจ้าหน้าที่สหกรณ์นี้ ตำแหน่ง .....

4. ระดับการศึกษา  
 ปวช./ปวส. สาขา .....  ปริญญาตรี สาขา.....  
 ปริญญาโท สาขา .....  ปริญญาเอก สาขา.....

5. ประสบการณ์ในการอบรมผู้ตรวจสอบกิจการในช่วงเวลา 3 ปี  
 เคยอบรม  
 1. หลักสูตร .....หน่วยงานที่จัด.....  
 2. หลักสูตร .....หน่วยงานที่จัด.....  
 3. หลักสูตร .....หน่วยงานที่จัด.....  
 ไม่เคยอบรม

6. ประสบการณ์ในการปฏิบัติงานตรวจสอบกิจการในช่วงเวลา 3 ปี  
 เคยปฏิบัติงานตรวจสอบกิจการ  
 1. สหกรณ์.....จำกัด ปีบัญชี.....  
 2. สหกรณ์.....จำกัด ปีบัญชี.....  
 3. สหกรณ์.....จำกัด ปีบัญชี.....  
 ไม่มีประสบการณ์ปฏิบัติงานผู้ตรวจสอบกิจการ

7. แนวความคิดในการทำงานปฏิบัติงานตรวจสอบกิจการ  
 .....  
 .....  
 .....  
 .....  
 .....

ข้าพเจ้าขอรับรองว่าข้อความที่ใส่ไว้ข้างต้นเป็นความจริงทุกประการ

ลงชื่อ ..... ปราณี อังไพยะ ผู้สมัคร  
 (.....)





ความรู้ความสามารถและประสบการณ์ในการทำงาน

ชื่อ นางสาวารี มีทรัพย์ อายุ 66 ปี

การศึกษา

ปริญญาโทศิลปศาสตรมหาบัณฑิตพัฒนาสังคม ปริญญาตรีครุศาสตรบัณฑิตเอกคอมพิวเตอร์ ปวส.บัญชี

ประสบการณ์การทำงาน

- อดีตพนักงานรัฐวิสาหกิจ บริษัทขนส่ง จำกัด System Analyst กองเทคโนโลยีสารสนเทศ
- อดีตกรรมการเลขานุการสหกรณ์ออมทรัพย์บริษัทขนส่ง จำกัด 20 ปี
- อดีตกรรมการเลขานุการร้านสหกรณ์บริษัทขนส่ง จำกัด 18 ปี
- อดีตกรรมการเลขานุการชุมนุมร้านสหกรณ์แห่งประเทศไทย จำกัด 1 สมัย
- อดีตประธานดำเนินการชุมนุมร้านสหกรณ์แห่งประเทศไทย จำกัด 1 สมัย
- อดีตผู้ตรวจสอบกิจการชุมนุมร้านสหกรณ์แห่งประเทศไทย จำกัด
- อดีตผู้ตรวจสอบกิจการชุมนุมสหกรณ์ออมทรัพย์แห่งประเทศไทย จำกัด ชุดที่41
- อดีตผู้ตรวจสอบกิจการชุมนุมสหกรณ์บริการไทย จำกัด

ปัจจุบัน รองประธานร้านสหกรณ์บางเลน จำกัด และ

ผู้ตรวจสอบกิจการชุมนุมสหกรณ์ออมทรัพย์แห่งประเทศไทย จำกัด ชุดที่ 49

การฝึกอบรมด้านสหกรณ์

หลักสูตร

- นักบริหารสหกรณ์ชั้นสูง รุ่นที่7 สถาบันพิทยาลงกรณ์ สันนิบาตสหกรณ์แห่งประเทศไทย
- ผู้บริหารสหกรณ์ออมทรัพย์ระดับสูง รุ่นที่2 ชุมนุมสหกรณ์ออมทรัพย์แห่งประเทศไทย จำกัด
- ผู้ตรวจสอบกิจการสหกรณ์ออมทรัพย์อย่างผู้ชำนาญการ รุ่นที่11 สถาบันด้านสหกรณ์ มหาวิทยาลัยเกษตรศาสตร์
- ผู้ตรวจสอบกิจการมือทอง สถาบันพิทยาลงกรณ์ สันนิบาตสหกรณ์แห่งประเทศไทย

+++++

รับรองสำเนาถูกต้อง



## มหาวิทยาลัยเกษตรศาสตร์

เกียรติบัตรนี้ให้ไว้เพื่อแสดงว่า

**นางสุนารี มีทรัพย์**

ได้ผ่านการฝึกอบรมหลักสูตร

การตรวจสอบกิจการสหกรณ์ออมทรัพย์อย่างผู้ชำนาญการ รุ่นที่ ๑๑

ระหว่างวันที่ ๒๓ - ๒๘ กรกฎาคม พุทธศักราช ๒๕๕๕

โดย สถาบันวิชาการด้านสหกรณ์ มหาวิทยาลัยเกษตรศาสตร์  
และชุมนุมสหกรณ์ออมทรัพย์แห่งประเทศไทย จำกัด

  
(รองศาสตราจารย์สุนารี มีทรัพย์)  
ผู้อำนวยการ  
สถาบันวิชาการด้านสหกรณ์

  
(นายก คณบดีราย)  
ประธานกรรมการ  
ชุมนุมสหกรณ์ออมทรัพย์แห่งประเทศไทย จำกัด

รับรองสำเนาถูกต้อง  



## สันนิบาตสหกรณ์แห่งประเทศไทย

มอบวุฒิบัตรฉบับนี้ให้ไว้เพื่อแสดงว่า

**นางสุนารี มีทรัพย์**

ได้ผ่านการฝึกอบรมผู้ตรวจสอบกิจการสหกรณ์

หลักสูตร "ผู้ตรวจสอบกิจการมือทอง "

ระหว่างวันที่ ๙ - ๑๑ พฤษภาคม ๒๕๕๘

ณ โรงแรมชาวจิน อ.เมือง จ.เชียงใหม่

ให้ไว้ ณ วันที่ ๑๑ พฤษภาคม ๒๕๕๘

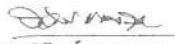
  
(ดร.วีวัฒน์ นแดงสุภา)  
รองประธานกรรมการดำเนินการ วิชาการผู้ชำนาญการ  
สันนิบาตสหกรณ์แห่งประเทศไทย

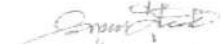
  
(นายวิสูตร สุกอินัน)  
ประธานกรรมการดำเนินการ  
สันนิบาตสหกรณ์แห่งประเทศไทย

รับรองสำเนาถูกต้อง  

รับที่...../...../.....  
 วันที่ 12 / 1 / 2566  
 เวลา.....น.



สหกรณ์ออมทรัพย์ สวทช. จำกัด  
 ปีที่ 42-1-2566  
 น. ๓



**ใบสมัครผู้ตรวจสอบกิจการ**

เขียนที่ สวทช.  
 วันที่ 13 เดือน กุมภาพันธ์ พ.ศ. 2565

ข้าพเจ้าผู้ลงลายมือข้างท้ายนี้ ขอสมัครเป็นผู้ตรวจสอบกิจการ ตามประกาศของสหกรณ์ออมทรัพย์สำนักงานพัฒนาวิทยาศาสตร์และเทคโนโลยีแห่งชาติ จำกัด เมื่อวันที่..... โดยขอแจ้งประวัติของข้าพเจ้า ดังต่อไปนี้

1. ข้าพเจ้า ดร. อภิรักษ์ พรรณรัตน์ สมาชิกเลขทะเบียนที่.....อายุ 77 ปี  
 เลขประจำตัวประชาชน 5-1017-00005-87-2 เป็น  พนักงาน/พนักงานองค์กรของรัฐ  
 พนักงานโครงการ  อื่น ๆ .....ตำแหน่ง.....  
 สังกัด.....

2. ที่อยู่ปัจจุบัน/ที่ติดต่อได้สะดวก  
 บ้านเลขที่ 58/117 หมู่ที่ 6 ถนน นครินทร์ ตำบล/แขวง บางนา  
 อำเภอ/เขต บางนา จังหวัด สมุทรปราการ รหัสไปรษณีย์ 1130  
 โทรศัพท์มือถือ.....

3. สถานภาพของผู้ตรวจสอบกิจการ  
 เป็นสมาชิกสหกรณ์  
 เคยเป็นกรรมการดำเนินการ/ผู้บริหาร/เจ้าหน้าที่สหกรณ์นี้ ตำแหน่ง.....  
 เป็นบุคคลภายนอก/นิติบุคคล โปรดระบุข้อมูลเพิ่มเติม.....

4. วุฒิกการศึกษา  
 ปวช./ปวส. สาขา..... ปริญญาตรี สาขา.....  
ปริญญาโท สาขา..... ปริญญาเอก สาขา.....

5. ประสบการณ์ในการอบรมผู้ตรวจสอบกิจการในช่วงเวลา 3 ปี  
 เคยอบรม  
 1. หลักสูตร.....หน่วยงานที่จัด.....  
 2. หลักสูตร.....หน่วยงานที่จัด.....  
 3. หลักสูตร.....หน่วยงานที่จัด.....  
 ไม่เคยอบรม

6. ประสบการณ์ในการปฏิบัติงานตรวจสอบกิจการในช่วงเวลา 3 ปี  
 เคยปฏิบัติงานตรวจสอบกิจการ  
 1. สหกรณ์.....จำกัด ปีบัญชี.....  
 2. สหกรณ์.....จำกัด ปีบัญชี.....  
 3. สหกรณ์.....จำกัด ปีบัญชี.....  
 ไม่มีประสบการณ์ปฏิบัติงานผู้ตรวจสอบกิจการ

7. แนวความคิดในการทำงานปฏิบัติงานตรวจสอบกิจการ  
 .....  
 .....  
 .....  
 .....  
 .....

ข้าพเจ้าขอรับรองว่าข้อมูลข้อมูลที่ให้ไว้ข้างต้นเป็นความจริงทุกประการ

ลงชื่อ ดร. อภิรักษ์ พรรณรัตน์ ผู้สมัคร  
 (.....)



**ความรู้ความสามารถและประสบการณ์ในการทำงาน**

**ชื่อ** ดร.ศศิมาศ พรรณรัตน์ **อายุ** 77 ปี

**การศึกษา**

ปริญญาเอกดุขฎีบัณฑิต สาขารัฐประศาสนศาสตร์ มหาวิทยาลัยศรีปทุม  
ปริญญาโทศิลปศาสตรมหาบัณฑิตรัฐประศาสนศาสตร์ NIDA  
ปริญญาตรีรัฐศาสตร์ มหาวิทยาลัยรามคำแหง

**ประสบการณ์การทำงาน**

อดีตพนักงานรัฐวิสาหกิจองค์การขนส่งมวลชนกรุงเทพฯฝ่ายบุคคล  
อดีตกรรมการเลขานุการ สหกรณ์องค์การขนส่งมวลชนกรุงเทพฯ จำกัด 30 ปี  
อดีตผู้ตรวจสอบกิจการชุมนุมสหกรณ์ออมทรัพย์แห่งประเทศไทย จำกัด

ปัจจุบัน กรรมการและเหรัญญิกสหกรณ์ออมทรัพย์องค์การขนส่งมวลชนกรุงเทพฯ และ  
ผู้ตรวจสอบกิจการชุมนุมสหกรณ์ออมทรัพย์แห่งประเทศไทย จำกัด ชุดที่ 49

**การฝึกอบรมด้านสหกรณ์**

**หลักสูตร**

- ด้านการเงิน การบัญชี และการบริหารสำหรับกรรมการสหกรณ์ สถาบันพิทยาลงกรณ์ สันนิบาตสหกรณ์แห่งประเทศไทย
- นักบริหารสหกรณ์ชั้นสูง รุ่น 7 สถาบันพิทยาลงกรณ์ สันนิบาตสหกรณ์แห่งประเทศไทย
- ผู้บริหารสหกรณ์ออมทรัพย์ระดับสูง รุ่น4 ชุมชุมสหกรณ์ออมทรัพย์แห่งประเทศไทย จำกัด
- ผู้ตรวจสอบกิจการสหกรณ์ออมทรัพย์อย่างผู้ชำนาญการ รุ่น9 สถาบันด้านสหกรณ์ มหาวิทยาลัยเกษตรศาสตร์

+++++



**มหาวิทยาลัยเกษตรศาสตร์**

เกียรติบัตรนี้ให้ไว้เพื่อแสดงว่า

**นางสาวศศิมาศ พรรณรัตน์**

ได้ผ่านการฝึกอบรมหลักสูตร

**การตรวจสอบกิจการสหกรณ์ออมทรัพย์อย่างผู้ชำนาญการ รุ่นที่ ๙**

ระหว่างวันที่ ๒๕ - ๓๐ กรกฎาคม พุทธศักราช ๒๕๕๔

โดย สถาบันวิชาการด้านสหกรณ์ มหาวิทยาลัยเกษตรศาสตร์  
กรมตรวจบัญชีสหกรณ์ และชุมนุมสหกรณ์ออมทรัพย์แห่งประเทศไทย จำกัด

(นายสิงห์ทอง ฉินวรรังสี)  
อธิบดี  
กรมตรวจบัญชีสหกรณ์

(รองศาสตราจารย์สุชาติพันธ์ กิติราวัต)  
ผู้อำนวยการ  
สถาบันวิชาการด้านสหกรณ์

๕๖  
(นายอภัย ทองสว่าง)  
ประธานกรรมการ  
ชุมนุมสหกรณ์ออมทรัพย์แห่งประเทศไทย จำกัด

## วาระที่ 4 เรื่องเพื่อพิจารณา

### 4.4 พิจารณาคัดเลือกผู้สอบบัญชีและกำหนดค่าตอบแทนประจำปี 2565



**4.4 พิจารณาคัดเลือกผู้สอบบัญชีและกำหนดค่าตอบแทนประจำปี 2565**

ในการดำเนินงานปี 2565 ที่ประชุมใหญ่จะต้องเลือกผู้สอบบัญชีภาคเอกชนเพื่อทำหน้าที่ผู้สอบบัญชีของ สหกรณ์ฯ ซึ่งคณะกรรมการดำเนินการสหกรณ์ได้พิจารณาเสนอรายชื่อผู้สอบบัญชีมาให้ที่ประชุมพิจารณา โดยคัดเลือกจากรายชื่อ ผู้สอบบัญชีภาคเอกชนที่ขึ้นทะเบียนกับกรมตรวจบัญชีสหกรณ์ จำนวน 2 ราย ได้แก่

- 1. บริษัท เอ็น.เอส.เค สอบบัญชีและกฎหมาย จำกัด                      เสนออัตราค่าบริการต่อปี 100,000 บาท  
(นายสิริวิษณุ ไพศาสตร์)
- 2. บริษัท คิว.อดิทติ้ง จำกัด (นายปรเมศร์ แพลกอิน)                      เสนออัตราค่าบริการต่อปี 100,000 บาท

ข้อมูลเปรียบเทียบ	1. บริษัท เอ็น.เอส.เค สอบบัญชีและกฎหมาย จำกัด (นายสิริวิษณุ ไพศาสตร์)	2. บริษัท คิว.อดิทติ้ง จำกัด (นายปรเมศร์ แพลกอิน)
1.อัตราค่าบริการต่อปี	100,000 บาท	100,000 บาท
2.การเข้าปฏิบัติงานตรวจสอบ	ประมาณปีละ 4 ครั้ง พร้อมผู้ช่วยผู้สอบบัญชี ไม่น้อยกว่า 5 คน	อย่างน้อยปีละ 3 ครั้ง พร้อมผู้ช่วยผู้สอบบัญชี ไม่น้อยกว่า 3 คน
3.ประสบการณ์การตรวจบัญชี	1.สอ.สำนักงานพัฒนาวิทยาศาสตร์และเทคโนโลยีแห่งชาติ จำกัด 2.สอ.บริษัท ทีไอที จำกัด 3.สอ.ปตท.จำกัด 4.สอ.กรมป่าไม้ จำกัด 5.สอ.จุฬาลงกรณ์มหาวิทยาลัย จำกัด 6.สอ.ข้าราชการสรรพากร จำกัด 7.สอ.บริษัท ท่าอากาศยานไทย กัด 8.สอ.พนักงานธนาคารแห่งประเทศไทย จำกัด 9.สหกรณ์ข้าราชการสหกรณ์ จำกัด 10.สอ.ครุฑนครราชสีมา จำกัด และสหกรณ์ที่ตรวจปัจจุบัน จำนวน 8 สหกรณ์	1.สอ.กระทรวงเกษตรและสหกรณ์ จำกัด 2.สอ.วังเดิม จำกัด 3.สอ.กรมโยธาธิการ จำกัด 4.สอ.มหาวิทยาลัยเทคโนโลยีสุรนารี จำกัด 5.สอ.ครูพระนครศรีอยุธยา จำกัด 6.สอ.กรมสรรพาวุธทหารเรือ จำกัด 7.สอ.โรงพยาบาลตำรวจ จำกัด 8.สหกรณ์บริการ โออาร์พีซี จำกัด 9.สอ.ศาลปกครอง จำกัด 10.ชุมนุมสหกรณ์กรุงเทพ จำกัด ฯลฯ
4.การเบิกจ่ายค่าธรรมเนียม การสอบบัญชี	งวดที่ 1 จำนวน 40,000 บาท เมื่อตรวจสอบระหว่างปี 1 ม.ค.65 - 30 มิ.ย.65 เสร็จสิ้น งวดที่ 2 จำนวน 60,000 บาท เมื่อสหกรณ์ได้รับรายงานการสอบบัญชีประจำปี 2565 แล้ว	เมื่อสหกรณ์ได้รับรายงานการสอบบัญชีประจำปี 2565 แล้ว จำนวน 100,000 บาท

ทั้งนี้ โดยคณะกรรมการดำเนินการสหกรณ์ได้นำเสนอข้อมูลเกี่ยวกับการสอบบัญชีของผู้สอบบัญชีภาคเอกชน ดังกล่าวข้างต้นมาพร้อมกันนี้ด้วยแล้ว

จึงเสนอมาเพื่อให้ที่ประชุมใหญ่พิจารณาเลือกตั้งผู้สอบบัญชีของสหกรณ์และกำหนดค่าตอบแทนต่อไป

มติ : .....

.....

**หนังสือเสนอบริการสอบบัญชี**

สหกรณ์ออมทรัพย์ สวทช. จำกัด
รับที่ ๗/๒๕๖๖
วันที่ ๖-1-25๖๖
เวลา 1๖.๐๐ น.
ผู้รับ นพ

วันที่ 4 มกราคม 2565

ที่ NSK/BJ00013112/2565

เรียน ประธานกรรมการสหกรณ์ออมทรัพย์สำนักงานพัฒนาวิทยาศาสตร์และเทคโนโลยีแห่งชาติ จำกัด

สิ่งที่ส่งมาด้วย 1. ประสงค์การตรวจสอบบัญชีสหกรณ์ที่ผ่านมาของบริษัท

**1. วัตถุประสงค์และขอบเขตการตรวจสอบ**

ตามที่สหกรณ์ออมทรัพย์สำนักงานพัฒนาวิทยาศาสตร์และเทคโนโลยีแห่งชาติ จำกัด มีความประสงค์ที่จะให้บริษัทตรวจสอบงบการเงินของสหกรณ์ สำหรับปีสิ้นสุดวันที่ 31 ธันวาคม 2565 บริษัทขอยื่นรับการรับงานและทำความเข้าใจเกี่ยวกับงานสอบบัญชีสหกรณ์ตามหนังสือฉบับนี้ การตรวจสอบของบริษัทมีวัตถุประสงค์ในการแสดงความเห็นของผู้สอบบัญชีต่องบการเงินของสหกรณ์

วัตถุประสงค์ในการตรวจสอบบัญชีคือเพื่อให้ได้ความเชื่อมั่นอย่างสมเหตุสมผลว่างบการเงินโดยรวม ปราศจากการแสดงข้อมูลที่ขัดต่อข้อเท็จจริงอันเป็นสาระสำคัญหรือไม่ ไม่ว่าจะเกิดจากการทุจริตหรือข้อผิดพลาด และเสนอรายงานของผู้สอบบัญชี ซึ่งรวมความเห็นของผู้สอบบัญชีด้วยความเชื่อมั่นอย่างสมเหตุสมผล คือความเชื่อมั่นในระดับสูง แต่ไม่ได้เป็นการรับประกันว่าการปฏิบัติงานตรวจสอบตามมาตรฐานการสอบบัญชีและระเบียบกรมตรวจบัญชีสหกรณ์จะสามารถตรวจพบข้อมูลที่ขัดต่อข้อเท็จจริงอันเป็นสาระสำคัญที่มีอยู่ได้เสมอไป ข้อมูลที่ขัดต่อข้อเท็จจริงอาจเกิดจากการทุจริตหรือข้อผิดพลาดและถือว่ามีสาระสำคัญเมื่อคาดการณ์ได้อย่างสมเหตุสมผลว่ารายการที่ขัดต่อข้อเท็จจริงแต่ละรายการหรือทุกรายการรวมกันจะมีผลต่อการตัดสินใจทางเศรษฐกิจของผู้ใช้งบการเงินจากการใช้งบการเงินเหล่านี้

**2. ความรับผิดชอบของผู้สอบบัญชี**
**2.1 ขอบเขตการปฏิบัติงาน**

บริษัท ผู้สอบบัญชี และผู้ช่วยจะปฏิบัติงานตรวจสอบโดยสอดคล้องกับมาตรฐานการสอบบัญชีและระเบียบที่อธิบดีกรมตรวจบัญชีสหกรณ์กำหนด ซึ่งกำหนดให้ผู้สอบบัญชีต้องปฏิบัติตามข้อกำหนดในจรรยาบรรณของผู้สอบบัญชีสหกรณ์ การตรวจสอบตามมาตรฐานการสอบบัญชีและระเบียบที่อธิบดีกรมตรวจบัญชีสหกรณ์กำหนด รวมถึงการใช้ดุลยพินิจและการสังเกตและสงสัยของผู้ประกอบวิชาชีพตลอดการตรวจสอบ การปฏิบัติงานรวมถึงการใช้วิธีการดังต่อไปนี้

2/123 ถนนราษฎร์พัฒนา แขวงราษฎร์พัฒนา เขตสะพานสูง กรุงเทพมหานคร 10240

โทร. 02 125-2981 แฟกซ์ : 02 125-2951 www.nskaudit.com

 NSK-สอบบัญชีและกฎหมาย
  : nskauditing

- ระบุและประเมินความเสี่ยงจากการแสดงข้อมูลที่ขัดต่อข้อเท็จจริงอันเป็นสาระสำคัญในงบการเงิน ไม่ว่าจะเกิดจากการทุจริตหรือข้อผิดพลาด ออกแบบและปฏิบัติงานตามวิธีการตรวจสอบเพื่อตอบสนองต่อความเสี่ยงเหล่านั้น และได้หลักฐานการสอบบัญชีที่เพียงพอและเหมาะสมเพื่อเป็นเกณฑ์ในการแสดงความคิดเห็นของผู้สอบบัญชี ความเสี่ยงที่ไม่พบข้อมูลที่ขัดต่อข้อเท็จจริงอันเป็นสาระสำคัญซึ่งเป็นผลมาจากการทุจริตและสูงกว่าความเสี่ยงที่เกิดจากข้อผิดพลาด เนื่องจากการทุจริตอาจเกี่ยวกับการสมรู้ร่วมคิด การปลอมแปลงเอกสารหลักฐาน การตั้งใจละเว้นการแสดงข้อมูล การแสดงข้อมูลที่ไม่ตรงตามข้อเท็จจริงหรือการแทรกแซงการควบคุมภายใน

- ทำความเข้าใจในระบบการควบคุมภายในที่เกี่ยวข้องกับการตรวจสอบ เพื่อออกแบบวิธีการตรวจสอบที่เหมาะสมกับสถานการณ์ แต่ไม่ใช่เพื่อวัตถุประสงค์ในการแสดงความคิดเห็นต่อความมีประสิทธิภาพของการควบคุมภายในของสหกรณ์ อย่างไรก็ตาม บริษัทจะจัดให้มีการแจ้งให้ท่านทราบเป็นลายลักษณ์อักษรเกี่ยวกับข้อบกพร่องของการควบคุมภายในที่มีนัยสำคัญ ซึ่งเกี่ยวข้องกับการตรวจสอบงบการเงินซึ่งตรวจพบในระหว่างการตรวจสอบ

- ประเมินความเหมาะสมของนโยบายการบัญชีที่คณะกรรมการดำเนินการสหกรณ์ใช้และความสมเหตุสมผลของประมาณการทางบัญชีและการเปิดเผยข้อมูลที่เกี่ยวข้อง ซึ่งจัดทำขึ้นโดยคณะกรรมการดำเนินการสหกรณ์

- สรุปร่วมกับความเหมาะสมของการใช้เกณฑ์การบัญชีสำหรับการดำเนินงานต่อเนื่องของคณะกรรมการดำเนินการสหกรณ์และจากหลักฐานการสอบบัญชีที่ได้รับว่า มีความไม่แน่นอนที่มีสาระสำคัญเกี่ยวกับเหตุการณ์หรือสถานการณ์ที่อาจเป็นเหตุให้เกิดข้อสงสัยอย่างมีนัยสำคัญต่อความสามารถของสหกรณ์ในการดำเนินงานต่อเนื่องหรือไม่ ถ้าได้ข้อสรุปว่ามีความไม่แน่นอนที่มีสาระสำคัญ ผู้สอบบัญชีจะให้ข้อสังเกตไว้ในรายงานของผู้สอบบัญชีถึงการเปิดเผยข้อมูลที่เกี่ยวข้องในงบการเงิน หรือถ้าการเปิดเผยดังกล่าวไม่เพียงพอ ความเห็นของผู้สอบบัญชีจะเปลี่ยนแปลงไป ข้อสรุปของผู้สอบบัญชีขึ้นอยู่กับหลักฐานการสอบบัญชีที่ได้รับจนถึงวันที่ในรายงานของผู้สอบบัญชี อย่างไรก็ตาม เหตุการณ์หรือสถานการณ์ในอนาคตอาจเป็นเหตุให้สหกรณ์ต้องหยุดการดำเนินงานต่อเนื่องได้

- ประเมินการนำเสนอ โครงสร้างและเนื้อหาของงบการเงินโดยรวม รวมถึงการเปิดเผยข้อมูลที่เกี่ยวข้องตลอดจนประเมินว่างบการเงินแสดงรายการและเหตุการณ์ที่เกิดขึ้น โดยถูกต้องตามที่ควรหรือไม่

เนื่องจากข้อจำกัดที่สืบเนื่องจากการตรวจสอบ รวมถึงข้อจำกัดสืบเนื่องจากการควบคุมภายในทำให้มีความเสี่ยงซึ่งไม่อาจหลีกเลี่ยงได้ที่การแสดงข้อมูลที่ขัดต่อข้อเท็จจริงอันเป็นสาระสำคัญอาจไม่ถูกค้นพบ แม้ว่าการตรวจสอบได้ถูกวางแผนและปฏิบัติอย่างเหมาะสมโดยสอดคล้องกับมาตรฐานการสอบบัญชีและระเบียบกรมตรวจบัญชีสหกรณ์

## 2.2 การปฏิบัติงานตรวจสอบ

บริษัทฯ ขอเสนอผู้สอบบัญชีที่จะปฏิบัติงานเป็นผู้สอบบัญชีของสหกรณ์ คือ นางสาวเบญจมาภรณ์ ฤกษ์วิชานันท์ ผู้สอบบัญชีเลขที่ 13472 เป็นผู้สอบบัญชีลำดับที่ 1 และเสนอ นายนิเวศ หาญภักดี ผู้สอบบัญชีเลขที่ 12322 เป็นผู้สอบบัญชีสำรองลำดับที่ 2 โดยกรณีที่มีเหตุให้ผู้สอบบัญชีลำดับที่ 1 ไม่สามารถปฏิบัติหน้าที่ได้ก่อนการประชุมใหญ่สามัญประจำปี ให้เลื่อนผู้สอบบัญชีลำดับที่ 2 ขึ้นเสนอแทน กรณีเหตุดังกล่าวเกิดขึ้นภายหลังที่ประชุมใหญ่เห็นชอบข้อเสนอบริการนี้แล้วให้ถือว่าที่ประชุมใหญ่เห็นชอบผู้สอบบัญชีทั้งสองรายตามลำดับ และให้ผู้สอบบัญชีคนใดคนหนึ่งที่สามารถปฏิบัติหน้าที่ได้ตามลำดับ เป็นผู้สอบบัญชีตามข้อเสนอบริการนี้ และ/หรือผู้ช่วยผู้สอบบัญชีสหกรณ์ในระดับปริญญาตรีที่มีคุณสมบัติและปฏิบัติงานตามที่กรมตรวจบัญชีกำหนด (บริษัทฯมีผู้ช่วยปฏิบัติงานสอบบัญชีอยู่ในสังกัดสำนักงานเดียวกันไม่น้อยกว่า 5 คน ถูกต้องตามระเบียบ) ปฏิบัติงานตามแผนการสอบบัญชีประมาณปีละ 4 ครั้ง (รวมการเข้าร่วมประชุมคณะกรรมการและประชุมใหญ่) โดยเฉพาะในการตรวจสอบบัญชีระหว่างปีและสิ้นปีแต่ละครั้ง ใช้เวลาประมาณครั้งละ 3 - 5 วันทำการ (โปรดดูรายละเอียดการปฏิบัติงานอย่างละเอียดแต่ละครั้งในข้อ.5)

### 3. ความรับผิดชอบของคณะกรรมการดำเนินการสหกรณ์

คณะกรรมการดำเนินการสหกรณ์รับทราบและเข้าใจในหน้าที่และความรับผิดชอบ ดังนี้

3.1 การจัดทำและการแสดงรายการอย่างถูกต้องตามควรของงบการเงิน โดยสอดคล้องกับมาตรฐานการบัญชีและระเบียบนายทะเบียนสหกรณ์

3.2 การควบคุมภายในที่เกี่ยวข้องกับการจัดทำงบการเงินที่มีความจำเป็นจะต้องทำให้สามารถจัดทำงบการเงิน โดยปราศจากการแสดงข้อมูลที่ขัดต่อข้อเท็จจริงอันเป็นสาระสำคัญ ไม่ว่าจะเนื่องจากการทุจริตหรือข้อผิดพลาด

3.3 ในการจัดทำงบการเงิน คณะกรรมการดำเนินการสหกรณ์รับผิดชอบในการประเมินความสามารถของสหกรณ์ในการดำเนินงานต่อเนื่อง การเปิดเผยเกี่ยวกับการดำเนินงานต่อเนื่องและการใช้เกณฑ์การบัญชีสำหรับการดำเนินงานต่อเนื่อง เว้นแต่คณะกรรมการดำเนินการสหกรณ์มีความตั้งใจที่จะเลิกสหกรณ์หรือหยุดดำเนินงานหรือ ไม่สามารถดำเนินงานต่อเนื่องต่อไป

3.4 จัดเตรียมให้บริษัทเกี่ยวกับ

(1) การเข้าถึงข้อมูลทั้งหมดที่คณะกรรมการดำเนินการและฝ่ายจัดการสหกรณ์รับทราบเกี่ยวกับการจัดทำงบการเงิน ได้แก่ การบันทึกบัญชี เอกสารหลักฐาน และข้อมูลอื่นที่เกี่ยวข้อง

(2) ข้อมูลเพิ่มเติมซึ่งบริษัทอาจร้องขอจากคณะกรรมการดำเนินการ และฝ่ายจัดการสหกรณ์ เพื่อวัตถุประสงค์ของการตรวจสอบ

(3) การเข้าถึงอย่างไม่จำกัดต่อบุคคลภายในสหกรณ์ ซึ่งบริษัทพิจารณาว่ามีความจำเป็นที่จะต้องได้รับหลักฐานการสอบบัญชี

บริษัทจะขอคำยืนยันที่เป็นลายลักษณ์อักษรจากคณะกรรมการดำเนินการสหกรณ์เกี่ยวกับคำรับรองที่เกี่ยวข้องกับการตรวจสอบ และบริษัทหวังเป็นอย่างยิ่งว่าจะได้รับความร่วมมืออย่างเต็มที่จากเจ้าหน้าที่ของสหกรณ์ในระหว่างการตรวจสอบ

### 4. ค่าธรรมเนียมการสอบบัญชี

การคำนวณค่าธรรมเนียมการสอบบัญชีบริษัทคิดตามปริมาณธุรกิจ ความเสี่ยงในการสอบบัญชีภารกิจที่นายทะเบียนสหกรณ์และกรมตรวจบัญชีสหกรณ์กำหนด รวมทั้งเวลาที่ต้องใช้ในการปฏิบัติงานสอบบัญชี โดยคิดค่าเบี้ยเลี้ยง ค่าใช้จ่ายในการเดินทาง จำนวนรวมทั้งสิ้น 100,000.00 บาท (หนึ่งแสนบาทถ้วน) เว้นแต่ค่าใช้จ่ายในการขอคำยืนยันขอดและการสอบทานนี้ขอให้เป็นการรับผิดชอบของสหกรณ์ โดยเบิกจ่ายเป็นดังนี้

4.1 งวดที่ 1 จำนวน 40,000.00 บาท (สี่หมื่นบาทถ้วน) กำหนดชำระเมื่อเสร็จสิ้นการปฏิบัติงานตามข้อ.5 ลำดับที่ 1 ภายใน 3 วันทำการ

4.2 งวดที่ 2 จำนวน 60,000.00 บาท (หกหมื่นบาทถ้วน) กำหนดชำระเมื่อสหกรณ์ได้รับรายงานการสอบบัญชีประจำปี 2565 แล้วภายใน 3 วันทำการ

## 5. แผนการปฏิบัติงานประจำปี 2565

ลำดับที่	ขอบเขต	เดือนที่ปฏิบัติงาน	การรายงานผล/ให้ข้อเสนอแนะ
1.	ตรวจระหว่างปีสำหรับงวดตั้งแต่วันที่ 1 มกราคม 2565 ถึงวันที่ 30 มิถุนายน 2565	กรกฎาคม 2565	ประมาณ 1 สัปดาห์หลังตรวจสอบ
2.	ตรวจสอบงวดประจำปี 2565 เพื่อให้ความเห็นต่อการเงิน	เมื่อสหกรณ์แจ้งความพร้อม	หลังตรวจสอบเสร็จประมาณ 4 วัน
3.	เข้าร่วมประชุมคณะกรรมการเพื่ออนุมัติงบการเงิน	ตามกำหนดนัดหมายกับสหกรณ์	
4.	เข้าร่วมประชุมใหญ่สามัญประจำปี 2565	ตามกำหนดนัดหมายกับสหกรณ์	

## 6. การรายงานผลการตรวจสอบบัญชี

- 6.1) รายงานผลการตรวจสอบบัญชีระหว่างปีให้สหกรณ์ทราบทุกครั้ง ภายหลังจากเข้าตรวจสอบประมาณ 1 สัปดาห์
- 6.2) รายงานการสอบบัญชีประจำปี ตามระเบียบกรมตรวจบัญชีสหกรณ์กำหนด
- 6.3) หากเป็นความประสงค์ของสหกรณ์ในการรายงานงบการเงินประจำปี ผู้สอบบัญชียินดีวิเคราะห์งบการเงินโดยใช้อัตราส่วน (CAMELS Analysis) ที่กำหนด โดยกรมตรวจบัญชีสหกรณ์ เพื่อให้ท่านทราบถึงฐานะทางการเงินของสหกรณ์ให้ดียิ่งขึ้น
- 6.4) แผนการปฏิบัติงานในข้อ 5. ขึ้นอยู่กับความพร้อมของสหกรณ์ ภายใต้อาณัติมาตรฐานการปฏิบัติงานที่กรมตรวจบัญชีสหกรณ์
- 6.5) บริษัทจะให้คำแนะนำในการบริหารการเงินการบัญชีตามที่เห็นสมควร โดยไม่ถือเป็นค่าบริการพิเศษ กรณีมีข้อสังเกตทางการเงินการบัญชีที่สำคัญที่พบในระหว่างการตรวจสอบ บริษัทจะแจ้งให้สหกรณ์และกรมตรวจบัญชีสหกรณ์ทราบเป็นลายลักษณ์อักษร
- 6.6) บริษัทยินดีจะเข้าร่วมประชุมใหญ่หรือประชุมคณะกรรมการดำเนินการตามที่สหกรณ์นัดหมายเป็นการล่วงหน้า เฉพาะกรณีที่เกี่ยวข้องกับข้อปฏิบัติเพื่อประโยชน์ในการแสดงความเห็นต่อการเงินหรือการตรวจสอบ และสงวนสิทธิ์เอง ไม่สามารถเข้าร่วมประชุมกับสหกรณ์ในกรณีจำเป็นอย่างอื่นอีกแล้ว

## 7. เรื่องอื่นๆ

- บริษัทรับรองว่าผู้สอบบัญชีที่กำหนดรับงานสอบบัญชีสหกรณ์อื่นที่มีปีบัญชีเดียวกับสหกรณ์ของท่านไม่เกินจำนวนที่กรมตรวจบัญชีสหกรณ์กำหนด
- ผู้สอบบัญชีที่กำหนดและผู้ช่วยผู้สอบบัญชีมีคุณสมบัติตามที่ระเบียบกรมตรวจบัญชีสหกรณ์กำหนด
- การวิเคราะห์งบการเงินเป็นบริการเสริม ซึ่งขึ้นอยู่กับความประสงค์ของสหกรณ์ภายใต้เงื่อนไขข้อ 6.3



- หากสหกรณ์ชำระค่าบริการไม่เป็นไปตามเงื่อนไขในใบเสนอราคานี้ไม่ว่าด้วยประการใดๆ ให้ถือว่าสหกรณ์ผิดนัดชำระหนี้ เว้นแต่บริษัทจะได้แสดงความยินยอมตามที่สหกรณ์เสนอโดยชัดแจ้ง

- เพื่อประโยชน์ในการสอบบัญชีหรือมีเหตุจำเป็นอื่นอันมีอาจกล่าวล่วงได้ บริษัทฯ ขอสงวนสิทธิ์ที่จะเปลี่ยนแปลง แผนการปฏิบัติงานตามข้อ. 2 และ ข้อ.5 ตามที่เห็นว่าจำเป็นโดยไม่จำเป็นต้องแจ้งให้สหกรณ์ทราบล่วงหน้า ทั้งนี้โดยไม่กระทบกระเทือนถึงมาตรฐานการปฏิบัติงานตามมาตรฐานการสอบบัญชีและระเบียบที่กรมตรวจบัญชีสหกรณ์กำหนด

โปรดลงนามและส่งฉบับของหนังสือฉบับนี้คืนบริษัท เพื่อยืนยันการรับทราบและความเห็นชอบของท่านเกี่ยวกับ ข้อตกลงในการตรวจสอบงบการเงินของสหกรณ์



  
 (นายสิริวิชัย ไพบาศศร์)  
 กรรมการผู้จัดการ/ผู้สอบบัญชีรับอนุญาต  
 บริษัท เอ็น.เอส.เค.สอบบัญชีและกฎหมาย จำกัด

  
 (นางสาวบุญจมากรณ์ อุภยวิชานันท์)  
 ผู้สอบบัญชีรับอนุญาต

(เมื่อสหกรณ์ฯ ได้รับหนังสือแล้วให้ผู้แทนสหกรณ์ที่มีอำนาจลงนามบันทึกความเห็นและลงนาม)

รับทราบและเห็นชอบในนามของสหกรณ์โดย

ลงนาม.....

ชื่อ.....

ตำแหน่ง.....

วันที่.....

♦หมายเหตุ♦

หนังสือเสนอบริการสอบบัญชีนี้จัดทำขึ้นภายใต้เงื่อนไขตามระเบียบกรมตรวจบัญชีสหกรณ์ ว่าด้วยการแต่งตั้งผู้สอบบัญชีรับอนุญาตหรือบุคคลอื่นเป็นผู้สอบบัญชีสหกรณ์ พ.ศ.2562



## ประสบการณ์และข้อมูลบริษัท เอ็น.เอส.เค.สอบบัญชีและกฎหมาย จำกัด

### ข้อมูลบริษัท

ชื่อบริษัท บริษัท เอ็น.เอส.เค.สอบบัญชีและกฎหมาย จำกัด

ปีที่ก่อตั้ง 2546

กรรมการ นายสิรวิทย์ ไพศาลศรี

การศึกษา/คุณวุฒิ



- ♦ บธ.บ (การบัญชี) มหาวิทยาลัยรามคำแหง
- ♦ บธ.ม (การภาษีอากร) มหาวิทยาลัยหอการค้าไทย
- ♦ นิติศาสตรบัณฑิตมหาวิทยาลัยรามคำแหง
- ♦ เนติบัณฑิตไทย (น.บ.ท.) สำนักอบรมศึกษากฎหมายแห่งเนติบัณฑิตยสภา
- ♦ ผู้สอบบัญชีรับอนุญาต (C.P.A.) และ ผู้สอบบัญชีภาษีอากร (T.A.)
- ♦ ผู้สอบบัญชีสหกรณ์
- ♦ ทนายความ
- ♦ ประสบการณ์ตรวจสอบบัญชีสหกรณ์ 21 ปี

☞ ผู้ช่วยผู้สอบบัญชีที่ปฏิบัติงานเต็มเวลา ครอบคลุมที่นายทะเบียนสหกรณ์กำหนด

ความหมายของสถานะการปฏิบัติงาน A=สหกรณ์ที่ตรวจปีปัจจุบัน 2564 , B=สหกรณ์ที่ตรวจปีก่อนๆ , C= ครอบคลุมใหญ่  
สหกรณ์ที่ตรวจปีปัจจุบัน (ปี 2564)

ลำดับที่	ชื่อสหกรณ์	จังหวัด	ทุนดำเนินงาน (ล้านบาท)	สถานการณ์ ปฏิบัติงาน
1	สหกรณ์ออมทรัพย์นครราชสีมา จำกัด	นครราชสีมา	36,904.00	A
2	สหกรณ์ออมทรัพย์ ปตท. จำกัด	กรุงเทพฯ	36,586.00	A
3	สหกรณ์ออมทรัพย์บริษัท ทีไอที จำกัด	กรุงเทพฯ	36,278.00	A
4	สหกรณ์ออมทรัพย์จุฬาลงกรณ์มหาวิทยาลัย จำกัด	กรุงเทพฯ	34,747.00	A
5	สหกรณ์ออมทรัพย์ กทม. จำกัด	กรุงเทพฯ	30,946.00	A
6	สหกรณ์ออมทรัพย์ครูสุรินทร์ จำกัด	สุรินทร์	26,019.00	A
7	สหกรณ์ออมทรัพย์นครสวรรค์ จำกัด	นครสวรรค์	22,372.00	A
8	สหกรณ์ออมทรัพย์นครศรีธรรมราช จำกัด	นครศรีธรรมราช	21,235.94	A
9	สหกรณ์ออมทรัพย์กรมป่าไม้ จำกัด	กรุงเทพฯ	20,884.00	A
10	สหกรณ์ออมทรัพย์ข้าราชการสรรพากร จำกัด	กรุงเทพฯ	17,443.00	A

ลำดับที่	ชื่อสหกรณ์	จังหวัด	ทุนดำเนินงาน (ล้านบาท)	สถานการณ์ ปฏิบัติงาน
11	สหกรณ์ออมทรัพย์บริษัท ท่าอากาศยานไทย จำกัด	กรุงเทพฯ	15,470.00	A
12	สหกรณ์ออมทรัพย์พนักงานการประปานครหลวง จำกัด	กรุงเทพฯ	14,731.00	A
13	สหกรณ์ออมทรัพย์ครูพิษณุโลก จำกัด	พิษณุโลก	14,560.00	A
14	สหกรณ์ออมทรัพย์พนักงานธนาคารแห่งประเทศไทย	กรุงเทพฯ	14,350.00	A
15	สหกรณ์ออมทรัพย์ตำรวจนครบาล จำกัด	กรุงเทพฯ	13,080.00	A
16	สหกรณ์ออมทรัพย์สภากาชาดไทย จำกัด	กรุงเทพฯ	12,384.00	A
17	สหกรณ์ออมทรัพย์ครูยโสธร จำกัด	ยโสธร	11,483.00	A
18	สหกรณ์ออมทรัพย์ครูสงขลา จำกัด	สงขลา	11,407.00	A
19	สหกรณ์ออมทรัพย์ครูสระบุรี จำกัด	สระบุรี	10,975.00	A
20	สหกรณ์ออมทรัพย์ครูศรีนครินทร์ จำกัด	ศรีนครินทร์	10,735.00	A
21	สหกรณ์ออมทรัพย์บริษัทวิทยุการบินแห่งประเทศไทย จำกัด	กรุงเทพฯ	9,240.00	A
22	สหกรณ์ออมทรัพย์สาธารณสุขร้อยเอ็ด	ร้อยเอ็ด	8,940.00	A
23	สหกรณ์ออมทรัพย์สาธารณสุขนครราชสีมา จำกัด	นครราชสีมา	8,888.00	A
24	สหกรณ์ออมทรัพย์ครูปราจีนบุรี จำกัด	ปราจีนบุรี	8,664.00	A
25	สหกรณ์ออมทรัพย์ครูสมุทรปราการ จำกัด	สมุทรปราการ	8,612.00	A
26	สหกรณ์ออมทรัพย์ครูพระนครศรีอยุธยา จำกัด	พระนครศรีอยุธยา	8,478.00	A
27	สหกรณ์ออมทรัพย์กรมวิชาการเกษตร จำกัด	กรุงเทพฯ	8,346.00	A
28	สหกรณ์ออมทรัพย์ครูหนองบัวลำภู จำกัด	หนองบัวลำภู	8,246.00	A
29	สหกรณ์ออมทรัพย์ครูกรุงเทพมหานคร จำกัด	กรุงเทพฯ	7,989.00	A
30	สหกรณ์ออมทรัพย์ครูระยอง จำกัด	ระยอง	7,684.00	A
31	สหกรณ์ออมทรัพย์ครูพัทลุง จำกัด	พัทลุง	7,946.00	A
32	สหกรณ์ออมทรัพย์ครูฉะเชิงเทรา จำกัด	ฉะเชิงเทรา	7,709.00	A
33	สหกรณ์ออมทรัพย์กองการฝึก กองเรือยุทธการ	ชลบุรี	7,485.00	A
34	สหกรณ์ออมทรัพย์ครูกระบี่ จำกัด	กระบี่	7,378.00	A
35	สหกรณ์ออมทรัพย์ชนาวิกโยธิน จำกัด	ชลบุรี	6,805.00	A
36	สหกรณ์ออมทรัพย์โรงพยาบาลราชวิถี จำกัด	กรุงเทพฯ	6,714.00	A
37	สหกรณ์ออมทรัพย์กรมที่ดิน จำกัด	กรุงเทพฯ	6,695.00	A
38	สหกรณ์ออมทรัพย์กรมปศุสัตว์ จำกัด	กรุงเทพฯ	6,383.00	A
39	สหกรณ์ข้าราชการสหกรณ์ จำกัด	กรุงเทพฯ	6,154.00	A
40	สหกรณ์ออมทรัพย์ครูพังงา จำกัด	พังงา	6,107.00	A
41	สหกรณ์ออมทรัพย์ครูชัยนาท จำกัด	ชัยนาท	5,961.00	A
42	สหกรณ์ออมทรัพย์สาธารณสุขนครสวรรค์ จำกัด	นครสวรรค์	5,677.00	A
43	สหกรณ์ออมทรัพย์พนักงานการทำเรือแห่งประเทศไทย จำกัด	กรุงเทพฯ	5,368.00	A
44	สหกรณ์ออมทรัพย์องค์การเภสัชกรรม จำกัด	กรุงเทพฯ	5,143.00	A
45	สหกรณ์ออมทรัพย์โรงพยาบาลหาดใหญ่ จำกัด	สงขลา	5,017.00	A
46	สหกรณ์ออมทรัพย์ไทยออยล์ จำกัด	ชลบุรี	4,621.00	A
47	สหกรณ์ออมทรัพย์ครูปทุมธานี จำกัด	ปทุมธานี	4,608.00	A
48	สหกรณ์เครดิตยูเนี่ยนนักบุญเปโตร จำกัด	นครปฐม	4,369.00	C

ลำดับที่	ชื่อสหกรณ์	จังหวัด	ทุนดำเนินงาน (ล้านบาท)	สถานการณ์ ปฏิบัติงาน
49	สหกรณ์ออมทรัพย์มหาวิทยาลัยสุโขทัยธรรมาราช จำกัด	นนทบุรี	3,678.00	A
50	สหกรณ์ออมทรัพย์กรมควบคุมโรค จำกัด	นนทบุรี	3,517.00	A
51	สหกรณ์ออมทรัพย์สาธารณสุขพระนครศรีอยุธยา จำกัด	พระนครศรีอยุธยา	3,339.00	A
52	สหกรณ์ออมทรัพย์พนักงานธนาคารทหารไทย จำกัด	กรุงเทพฯ	3,338.00	A
53	สหกรณ์ออมทรัพย์เบญจมมิตร จำกัด	กรุงเทพฯ	2,774.00	A
54	สหกรณ์ออมทรัพย์กระทรวงยุติธรรม จำกัด	กรุงเทพฯ	2,395.00	A
55	สหกรณ์ออมทรัพย์สำนักงานปฏิรูปที่ดินเพื่อเกษตรกรรม จำกัด	กรุงเทพฯ	2,078.00	A
56	สหกรณ์ออมทรัพย์สาธารณสุขลพบุรี จำกัด	ลพบุรี	1,952.00	A
57	สหกรณ์ออมทรัพย์สาธารณสุขระยอง จำกัด	ระยอง	1,823.00	A
58	สหกรณ์ออมทรัพย์ตำรวจภูธรจังหวัดนครสวรรค์ จำกัด	นครสวรรค์	1,773.00	A
59	สหกรณ์เครดิตยูเนี่ยนบ้านโลกม่วง จำกัด	สงขลา	1,737.00	A
60	สหกรณ์ออมทรัพย์เครือโรงพยาบาลญาไทและเปาโล จำกัด	กรุงเทพฯ	1,714.00	A
61	สหกรณ์เครดิตยูเนี่ยนไทยขอนแก่น จำกัด	กรุงเทพฯ	1,622.00	A
62	สหกรณ์ออมทรัพย์พระจอมเกล้าลาดกระบัง จำกัด	กรุงเทพฯ	1,526.00	A
63	สหกรณ์ออมทรัพย์พนักงานห้างเซ็นทรัล จำกัด	กรุงเทพฯ	1,420.00	A
64	สหกรณ์ออมทรัพย์กรมทรัพยากรธรณี จำกัด	กรุงเทพฯ	1,234.00	A
65	สหกรณ์ออมทรัพย์อัสสิดคึก จำกัด	สงขลา	1,170.00	A
66	สหกรณ์ออมทรัพย์กลุ่มบริษัทพีเอ็ม จำกัด	กรุงเทพฯ	1,013.00	A
67	สหกรณ์ออมทรัพย์โรงพยาบาลสมุทรปราการ จำกัด	สมุทรปราการ	874.00	A
68	สหกรณ์เครดิตยูเนี่ยนเอ็น เอช เค สปริง จำกัด	สมุทรปราการ	809.00	A
69	สหกรณ์เครดิตยูเนี่ยนโรงเรียนวัดหนองแก จำกัด	นครศรีธรรมราช	708.00	A
70	สหกรณ์ออมทรัพย์ตำรวจภูธรจังหวัดระยอง จำกัด	ระยอง	689.00	A
71	สหกรณ์ออมทรัพย์เพื่อพนักงานเครือสหพัฒน์ จำกัด	กรุงเทพฯ	644.00	A
72	สหกรณ์ออมทรัพย์สำนักงานพัฒนาวิทยาศาสตร์และเทคโนโลยีแห่งชาติ	กรุงเทพฯ	638.00	A
73	สหกรณ์ออมทรัพย์การนิคมอุตสาหกรรมแห่งประเทศไทย จำกัด	กรุงเทพฯ	578.00	A
74	สหกรณ์ออมทรัพย์กรมการbinพลเรือน จำกัด	กรุงเทพฯ	569.00	A
75	สหกรณ์ออมทรัพย์นครหาดใหญ่ จำกัด	สงขลา	566.00	A
76	สหกรณ์ออมทรัพย์ผู้ปฏิบัติงาน องค์การขนส่งมวลชนกรุงเทพ จำกัด	กรุงเทพฯ	550.00	A
77	สหกรณ์ออมทรัพย์บริษัทสยามกลการ จำกัด	กรุงเทพฯ	506.00	A
78	สหกรณ์ออมทรัพย์สาธารณสุขนครนายก จำกัด	นครนายก	533.00	A
79	สหกรณ์ออมทรัพย์พนักงานกลุ่มบริษัทแทค จำกัด	กรุงเทพฯ	454.00	A
80	สหกรณ์ออมทรัพย์การกีฬาแห่งประเทศไทย จำกัด	กรุงเทพฯ	389.00	A
81	สหกรณ์ออมทรัพย์ไทยซัมมิท โอโดพาร์ม จำกัด	สมุทรปราการ	387.00	A
82	สหกรณ์สุราษฎร์ธานี จำกัด	สุราษฎร์ธานี	266.00	A
83	สหกรณ์ออมทรัพย์ตำรวจกองพลการและสรรพาวุธ จำกัด	กรุงเทพฯ	257.00	A
84	สหกรณ์อิสลามสันติชน จำกัด	กรุงเทพฯ	235.00	A
85	สหกรณ์เครดิตยูเนี่ยนขอนแก่น ออโตโมบิล	พระนครศรีอยุธยา	217.00	A
86	สหกรณ์ออมทรัพย์หนง.ในเครือ แพนด้า จิวเวลรี่ จำกัด	กรุงเทพฯ	208.00	A
87	สหกรณ์เครดิตยูเนี่ยนบ้านตะกรบ จำกัด	สุราษฎร์ธานี	207.00	A

ลำดับที่	ชื่อสหกรณ์	จังหวัด	ทุนดำเนินงาน (ล้านบาท)	สถานการณ ปฏิบัติงาน
88	สหกรณ์ออมทรัพย์สหวิทยาลัย จำกัด	กรุงเทพฯ	203.00	A
89	สหกรณ์เครดิตยูเนี่ยน อีซูซูเอ็นอิน จำกัด	กรุงเทพฯ	183.00	A
90	สหกรณ์ออมทรัพย์ข้าราชการส่วนท้องถิ่นนครสวรรค์ จำกัด	นครสวรรค์	181.00	A
91	สหกรณ์ออมทรัพย์พนักงานสมบูรณ์ กรุ๊ป	สมุทรปราการ	173.00	A
92	สหกรณ์เครดิตยูเนี่ยนบ้านนาเจริญ จำกัด	สุราษฎร์ธานี	127.00	A
93	สหกรณ์ออมทรัพย์น้ำบาดาล	กรุงเทพฯ	107.00	A
94	สหกรณ์ออมทรัพย์กุลธรเคอร์บี จำกัด	กรุงเทพฯ	93.00	A
95	สหกรณ์เครดิตยูเนี่ยนชุมชนพลแสน จำกัด	นครราชสีมา	76.00	A
96	สหกรณ์ออมทรัพย์เอ็ฟซีซี จำกัด	กรุงเทพฯ	63.67	A
97	สหกรณ์เครดิตยูเนี่ยนบ้านหุตะเทียน	ชุมพร	57.00	A
98	ชุมนุมสหกรณ์อุตสาหกรรมขงพาราภาคใต้ จำกัด	สุราษฎร์ธานี	55.00	A

**สหกรณ์ที่ตรวจในปีก่อนๆ (ปัจจุบันไม่ได้ตรวจ)**

ลำดับที่	ชื่อสหกรณ์	จังหวัด	ทุนดำเนินงาน (ล้านบาท)	สถานการณ ปฏิบัติงาน
1	สหกรณ์ออมทรัพย์มหาวิทยาลัยมหิดล จำกัด(ผู้ตรวจสอบกิจการ)	กรุงเทพฯ	55,892.00	B
2	สหกรณ์ออมทรัพย์พนักงานบริษัทการบินไทย จำกัด	กรุงเทพฯ	49,145.00	B
3	สหกรณ์ออมทรัพย์ครูร้อยเอ็ด จำกัด	ร้อยเอ็ด	22,638.58	B
4	สหกรณ์ออมทรัพย์ครูอุบลราชธานี จำกัด	อุบลราชธานี	18,165.00	B
5	สหกรณ์ออมทรัพย์ศาลยุติธรรม จำกัด	กรุงเทพฯ	16,928.00	B
6	สหกรณ์ออมทรัพย์ครูบุรีรัมย์ จำกัด	บุรีรัมย์	12,883.00	B
7	สหกรณ์ออมทรัพย์ครูศรีสะเกษ	ศรีสะเกษ	10,422.00	B
8	สหกรณ์ออมทรัพย์ครูเพชรบูรณ์ จำกัด	เพชรบูรณ์	10,402.00	B
9	สหกรณ์ออมทรัพย์ตำรวจแห่งชาติ จำกัด	กรุงเทพฯ	10,122.00	B
10	สหกรณ์ออมทรัพย์ครูชลบุรี จำกัด	ชลบุรี	9,334.00	B
11	สหกรณ์ออมทรัพย์โรงพยาบาลตำรวจ จำกัด	กรุงเทพฯ	9,265.00	B
12	สหกรณ์ออมทรัพย์ครูแพร่ จำกัด	แพร่	8,255.00	B
13	สหกรณ์ออมทรัพย์ครูสุราษฎร์ธานี จำกัด	สุราษฎร์ธานี	7,779.39	B
14	สหกรณ์ออมทรัพย์วังเดิม จำกัด	กรุงเทพฯ	7,591.69	B
15	สหกรณ์ออมทรัพย์ครูชุมพร จำกัด	ชุมพร	7,411.00	B
16	สหกรณ์ออมทรัพย์ครูน่าน จำกัด	น่าน	6,557.00	B
17	สหกรณ์ออมทรัพย์ครูอุตรดิตถ์ จำกัด	อุตรดิตถ์	6,127.00	B
18	สหกรณ์ออมทรัพย์ครูอ่างทอง จำกัด	อ่างทอง	5,798.00	B
19	สหกรณ์ออมทรัพย์ครูยะลา จำกัด	ยะลา	5,488.00	B
20	สหกรณ์ออมทรัพย์สาธารณสุขสุราษฎร์ธานี จำกัด	สุราษฎร์ธานี	5,342.67	B
21	สหกรณ์ออมทรัพย์กระทรวงแรงงาน จำกัด	กรุงเทพฯ	4,699.00	B
22	สหกรณ์ออมทรัพย์ตำรวจกำลังพล จำกัด	กรุงเทพฯ	3,775.00	B
23	สหกรณ์ออมทรัพย์หน่วยบัญชาการทหารพัฒนา จำกัด	กรุงเทพฯ	3,769.00	B



ลำดับที่	ชื่อสหกรณ์	จังหวัด	ทุนดำเนินงาน (ล้านบาท)	สถานการณ์ ปฏิบัติงาน
24	สหกรณ์ออมทรัพย์สาธารณสุขมหาสารคาม จำกัด	มหาสารคาม	3,307.00	B
25	สหกรณ์ออมทรัพย์กรมการพัฒนามุขมชน จำกัด	กรุงเทพฯ	3,145.00	B
26	สหกรณ์ออมทรัพย์ครุฑนครนายก จำกัด	นครนายก	2,985.02	B
27	สหกรณ์ออมทรัพย์ฐานทัพเรือสัตหีบ จำกัด	ชลบุรี	2,984.00	B
28	สหกรณ์ออมทรัพย์กรมสรรพาวุธทหารเรือ จำกัด	ชลบุรี	2,947.00	B
29	สหกรณ์ออมทรัพย์ครุสระแก้ว จำกัด	สระแก้ว	2,815.00	B
30	สหกรณ์ออมทรัพย์การประปาส่วนภูมิภาค จำกัด	กรุงเทพฯ	2,680.00	B
31	สหกรณ์ออมทรัพย์ไทยออยล์ จำกัด	ชลบุรี	2,528.00	B
32	สหกรณ์ออมทรัพย์ธุรกิจก๊าซ ปตท. จำกัด	ชลบุรี	2,476.00	B
33	สหกรณ์ออมทรัพย์กรมอุทกหารเรือ จำกัด	กรุงเทพฯ	2,436.00	B
34	สหกรณ์ออมทรัพย์ครุฑระนอง จำกัด	ระนอง	2,124.00	B
35	สหกรณ์ออมทรัพย์หน่วยบัญชาการสงครามพิเศษ จำกัด	ลพบุรี	1,967.00	B
36	สหกรณ์ออมทรัพย์ครุฑระยอง จำกัด	ตราด	1,934.00	B
37	สหกรณ์ออมทรัพย์ครุฑภูเก็ต จำกัด	ภูเก็ต	1,880.00	B
38	สหกรณ์ออมทรัพย์กรมประมง จำกัด	กรุงเทพฯ	1,777.00	B
39	สหกรณ์ออมทรัพย์พนักงานโอสถสภา จำกัด	กรุงเทพฯ	1,713.00	B
40	สหกรณ์ออมทรัพย์ สป. จำกัด	กรุงเทพฯ	1,681.00	B
41	สหกรณ์ออมทรัพย์กองบัญชาการกองทัพอากาศ จำกัด	กรุงเทพฯ	1,670.00	B
42	สหกรณ์ออมทรัพย์พนักงานเบอร์ลีซุกเกอร์ จำกัด	กรุงเทพฯ	1,561.00	B
43	สหกรณ์ออมทรัพย์ครุฑมัธยมศึกษาานครพนม จำกัด	นครพนม	1,524.00	B
44	สหกรณ์ออมทรัพย์สาธารณสุขสุโขทัย จำกัด	ตรัง	1,521.00	B
45	สหกรณ์ออมทรัพย์ รพช. จำกัด	กรุงเทพฯ	1,502.00	B
46	สหกรณ์ออมทรัพย์สาธารณสุขสงขลา จำกัด	สระแก้ว	1,481.00	B
47	สหกรณ์ออมทรัพย์กองทุนสงเคราะห์การทำสวนยาง	กรุงเทพฯ	1,375.00	B
48	สหกรณ์ออมทรัพย์การไฟฟ้าเขต 2 พิชญ โลก จำกัด	พิจญ โลก	1,295.00	B
49	สหกรณ์ออมทรัพย์ตำรวจกองปราบปราม จำกัด	กรุงเทพฯ	1,275.00	B
50	สหกรณ์ออมทรัพย์กระทรวงเกษตรและสหกรณ์ จำกัด	กรุงเทพฯ	1,238.00	B
51	สหกรณ์ออมทรัพย์เอไอเอส จำกัด	กรุงเทพฯ	1,161.76	B
52	สหกรณ์ออมทรัพย์สาธารณสุขเพชรบุรี จำกัด	เพชรบุรี	1,034.00	B
53	สหกรณ์ออมทรัพย์ตำรวจสงขลา จำกัด	สงขลา	1,032.00	B
54	สหกรณ์ออมทรัพย์มหาวิทยาลัยศิลปากร จำกัด	นครปฐม	1,026.00	B
55	สหกรณ์ออมทรัพย์มหาวิทยาลัยศิลปากร จำกัด	กรุงเทพฯ	1,026.00	B
56	สหกรณ์ออมทรัพย์ตำรวจตระเวนชายแดนที่ 43 จำกัด	สงขลา	1,020.00	B
57	สหกรณ์ออมทรัพย์สามัญศึกษาจังหวัดชัยภูมิ จำกัด	ชัยภูมิ	952.72	B
58	สหกรณ์ออมทรัพย์โรงพยาบาลมหาราช นครศรีธรรมราช จำกัด	นครศรีธรรมราช	949.00	B
59	สหกรณ์ออมทรัพย์สำนักปลัดกระทรวงสาธารณสุข จำกัด	กรุงเทพฯ	896.00	B
60	สหกรณ์ออมทรัพย์ตำรวจยะลา จำกัด	ยะลา	853.00	B
61	สหกรณ์ออมทรัพย์สาธารณสุขสระบุรี จำกัด	สระบุรี	841.57	B

ลำดับที่	ชื่อสหกรณ์	จังหวัด	ทุนดำเนินงาน (ล้านบาท)	สถานการณ์ ปฏิบัติงาน
62	สหกรณ์ออมทรัพย์ตำรวจครึ่ง จำกัด	ตรัง	826.00	B
63	สหกรณ์ออมทรัพย์สามัญศึกษานครราชสีมา จำกัด	นครราชสีมา	759.00	B
64	สหกรณ์ออมทรัพย์กระทรวงพาณิชย์ จำกัด	นนทบุรี	732.00	B
65	สหกรณ์ออมทรัพย์มหาวิทยาลัยเทคโนโลยีสุรนารี จำกัด	นครราชสีมา	722.00	B
66	สหกรณ์ออมทรัพย์กรมโยธาธิการ 2529 จำกัด	กรุงเทพฯ	720.00	B
67	สหกรณ์ออมทรัพย์กองพลทหารราบที่5 จำกัด	นครศรีธรรมราช	701.00	B
68	สหกรณ์ออมทรัพย์กรมสื่อสารอิเล็กทรอนิกส์ทหารอากาศ จำกัด	กรุงเทพฯ	678.00	B
69	สหกรณ์ออมทรัพย์บีทีเอส กรุ๊ป จำกัด	กรุงเทพฯ	649.00	B
70	สหกรณ์ออมทรัพย์หน่วยบัญชาการป้องกันภัยทางอากาศ กองทัพบก จำกัด	กรุงเทพฯ	627.00	B
71	สหกรณ์ออมทรัพย์โรงพยาบาลสระบุรี จำกัด	สระบุรี	616.00	B
72	สหกรณ์ออมทรัพย์พนักงานไทยบริทสโตน จำกัด	ปทุมธานี	604.00	B
73	สหกรณ์ออมทรัพย์ตำรวจภูธรจังหวัดสมุทรปราการ จำกัด	สมุทรปราการ	597.11	B
74	สหกรณ์ออมทรัพย์สาธารณสุขสระบุรี จำกัด	สระบุรี	578.00	B
75	สหกรณ์ออมทรัพย์ตำรวจกระบี่ จำกัด	กระบี่	542.00	B
76	สหกรณ์ออมทรัพย์โรงพยาบาลนครพนม จำกัด	นครพนม	485.00	B
77	สหกรณ์ออมทรัพย์สหภาพแรงงานไทยเรขอน จำกัด	อ่างทอง	480.00	B
78	สหกรณ์ออมทรัพย์พนักงานไทยน้ำทิพย์ จำกัด	กรุงเทพฯ	455.10	B
79	สหกรณ์ออมทรัพย์สำนักงานงบประมาณ จำกัด	กรุงเทพฯ	455.00	B
80	สหกรณ์เครดิตยูเนียนธารน้ำใจเคลด้า	สมุทรปราการ	444.00	B
81	สหกรณ์ออมทรัพย์กรมส่งเสริมอุตสาหกรรม จำกัด	กรุงเทพฯ	438.00	B
82	สหกรณ์ออมทรัพย์ตำรวจภูธรจังหวัดสระบุรี จำกัด	สระบุรี	434.00	B
83	สหกรณ์ออมทรัพย์โรงพยาบาลครึ่ง จำกัด	ตรัง	432.00	B
84	สหกรณ์ออมทรัพย์ศูนย์อำนวยการสร้างอาวุธ จำกัด	ลพบุรี	432.00	B
85	สหกรณ์ออมทรัพย์พนักงาน อสมท. จำกัด	กรุงเทพฯ	429.00	B
86	สหกรณ์ออมทรัพย์เขาสามยอด จำกัด	ลพบุรี	419.00	B
87	สหกรณ์ออมทรัพย์เจ้าหน้าที่องค์การค้ำของคูรุสภา จำกัด	กรุงเทพฯ	410.00	B
88	สหกรณ์ออมทรัพย์ตำรวจภูธรจังหวัดสระแก้ว จำกัด	สระแก้ว	400.00	B
89	สหกรณ์ออมทรัพย์โรงพยาบาลอ่างทอง จำกัด	อ่างทอง	388.00	B
90	สหกรณ์ออมทรัพย์อิสลามปัตตานี จำกัด	ปัตตานี	369.00	B
91	สหกรณ์ออมทรัพย์พนักงานบริษัทรอยัล ปอร์เช่เลน จำกัด	สระบุรี	367.84	B
92	สหกรณ์ออมทรัพย์ค่ายเสนาณรงค์ จำกัด	สงขลา	367.00	B
93	สหกรณ์ออมทรัพย์ไทยน้ำทิพย์ปทุมธานี จำกัด	ปทุมธานี	364.55	B
94	สหกรณ์ออมทรัพย์ข้าราชการกองบิน 4 จำกัด	นครสวรรค์	345.00	B
95	สหกรณ์ออมทรัพย์สาธารณสุขจังหวัดอ่างทอง จำกัด	อ่างทอง	340.00	B
96	สหกรณ์ออมทรัพย์ตำรวจเพชรบุรี จำกัด	เพชรบุรี	339.00	B
97	สหกรณ์ออมทรัพย์ตำรวจตระเวนชายแดนที่ 13 จำกัด	กาญจนบุรี	321.00	B
98	สหกรณ์ออมทรัพย์เนชั่นมัลติมีเดีย กรุ๊ป จำกัด	กรุงเทพฯ	317.00	B
99	สหกรณ์ออมทรัพย์ตำรวจปราบปรามยาเสพติด จำกัด	กรุงเทพฯ	311.00	B
100	สหกรณ์ออมทรัพย์มหาลวิทยาลัยกษัตริย์ จำกัด	นครศรีธรรมราช	310.00	B

ลำดับที่	ชื่อสหกรณ์	จังหวัด	ทุนดำเนินงาน (ล้านบาท)	สถานการณ์ ปฏิบัติงาน
101	สหกรณ์ออมทรัพย์เคหะวิบูลย์จำกัด จำกัด	ภูเก็ต	580.00	B
102	สหกรณ์ออมทรัพย์ตำรวจหญิง จำกัด	พิจิตร	304.00	B
103	สหกรณ์ออมทรัพย์โรงพยาบาลศูนย์นครปฐม จำกัด	นครปฐม	288.00	B
104	สหกรณ์ออมทรัพย์ตำรวจตระเวนชายแดนที่ 14 จำกัด	ประจวบคีรีขันธ์	285.00	B
105	สหกรณ์ออมทรัพย์โรงพยาบาลพระพุทธบาท จำกัด	สระบุรี	285.00	B
106	สหกรณ์เครดิตยูเนียนศรีหฤทัยสูง จำกัด	ตราด	281.00	B
107	สหกรณ์ออมทรัพย์ตำรวจชุมพร จำกัด	ชุมพร	276.00	B
108	สหกรณ์เคหสถานกรุงเทพฯ	กรุงเทพฯ	270.00	B
109	สหกรณ์ออมทรัพย์สาธารณสุขสิงห์บุรี จำกัด	สิงห์บุรี	269.00	B
110	สหกรณ์ออมทรัพย์เครดิตยูเนียนเขตบางชัน จำกัด	กรุงเทพฯ	254.00	B
111	สหกรณ์ออมทรัพย์เครดิตยูเนียนบ้านช่องวังจันทร์ จำกัด	เพชรบุรี	246.00	B
112	สหกรณ์ออมทรัพย์เอ็ม บี เค กรุ๊ป จำกัด	กรุงเทพฯ	239.00	B
113	สหกรณ์ออมทรัพย์สาธารณสุขสระแก้ว จำกัด	สระแก้ว	230.00	B
114	สหกรณ์ออมทรัพย์ตำรวจภูธรจังหวัดนครนายก จำกัด	นครนายก	218.00	B
115	สหกรณ์เครดิตยูเนียนหนองกระทุ่มพัฒนาจำกัด	เพชรบุรี	209.00	B
116	สหกรณ์ออมทรัพย์ข้าราชการ กรมการรักษาดินแดน จำกัด กรุงเทพฯ	กรุงเทพฯ	209.00	B
117	สหกรณ์ออมทรัพย์พนักงานในเครือสหยูเนียนเขตบางประกง จำกัด	สมุทรปราการ	209.00	B
118	สหกรณ์ออมทรัพย์กรมแผนที่ทหาร จำกัด	กรุงเทพฯ	206.00	B
119	สหกรณ์เครดิตยูเนียนวัดยางเขาย้อย จำกัด	เพชรบุรี	202.00	B
120	สหกรณ์ออมทรัพย์โรงเรียนนายร้อยตำรวจ จำกัด	นครปฐม	161.00	B
121	สหกรณ์ออมทรัพย์พนักงานกลุ่มบริษัท ดิงส์ไซเชอร์ จำกัด	สมุทรสาคร	160.00	B
122	สหกรณ์ออมทรัพย์โรงเรียนนายเรืออากาศ จำกัด	กรุงเทพฯ	156.00	B
123	สหกรณ์ออมทรัพย์มหาวิทยาลัยหัวเฉียวเฉลิมพระเกียรติ จำกัด	สมุทรปราการ	155.24	B
124	สหกรณ์ออมทรัพย์โรงเรียนเตรียมทหาร จำกัด	นครนายก	155.00	B
125	สหกรณ์ออมทรัพย์เอ็นไอไทย จำกัด	สมุทรปราการ	154.00	B
126	สหกรณ์ออมทรัพย์ชมเชลทหารบกที่ 14 จำกัด	ชลบุรี	143.00	B
127	สหกรณ์ออมทรัพย์ราชภัฏนครศรีธรรมราช จำกัด	นครศรีธรรมราช	138.00	B
128	สหกรณ์เครดิตยูเนียนชุมชนมหาโพธิ์ จำกัด	นครสวรรค์	129.00	B
129	สหกรณ์ออมทรัพย์โรงพยาบาลค่ายสุรนารี จำกัด	นครราชสีมา	126.81	B
130	สหกรณ์ออมทรัพย์ช่างสยามจำกัด	สมุทรปราการ	123.90	B
131	สหกรณ์ออมทรัพย์กรมทหารราบที่ 9 จำกัด	กาญจนบุรี	119.00	B
132	สหกรณ์เครดิตยูเนียนบ้านทุ่งเลียบ จำกัด	พัทลุง	116.00	B

**หมายเหตุ :**

- การรับงานเป็นผู้สอบบัญชีของบริษัทฯ ผู้สอบบัญชี ผู้ช่วยผู้สอบบัญชีมีคุณสมบัติครบถ้วน และเป็นไปตามระเบียบกรมตรวจบัญชีสหกรณ์ว่าด้วยการสอบบัญชีสหกรณ์ พ.ศ. 2563 โดยรวมถึงการกำหนดปริมาณงานที่สามารถรับเป็นผู้สอบบัญชีได้ และระยะเวลาที่สามารถเป็นผู้สอบบัญชีต่อเนื่อง

- การจำกัดการรับงานของผู้สอบบัญชีในสหกรณ์ไม่เกิน 3 ปีต่อเนื่อง เป็นข้อจำกัดเฉพาะตัวบุคคล ส่วนบริษัทต้นสังกัดสามารถรับงานได้ โดยไม่มีข้อห้ามดังกล่าว

- ทุนดำเนินงานของสหกรณ์อาจเปลี่ยนแปลงไปตามการดำเนินงานของสหกรณ์



## หนังสือเสนอบริการสอบบัญชี

สหกรณ์ออมทรัพย์ สวทช. จำกัด
รับที่ 2012666
วันที่ 20-1-2565
เวลา 16.00 น.
ผู้รับ หันม

วันที่ 20 มกราคม 2565

เรียน ประธานกรรมการสหกรณ์ออมทรัพย์ สวทช. จำกัด

### 1. วัตถุประสงค์และขอบเขตการตรวจสอบ

ตามที่สหกรณ์ออมทรัพย์ สวทช. จำกัด มีความประสงค์ที่จะให้ข้าพเจ้าตรวจสอบงบการเงินของสหกรณ์ สำหรับปีสิ้นสุดวันที่ 31 ธันวาคม 2565 ข้าพเจ้าขอยืนยันการรับงานและทำความเข้าใจของข้าพเจ้าเกี่ยวกับงานสอบบัญชี สหกรณ์ตามหนังสือฉบับนี้ การตรวจสอบของข้าพเจ้ามีวัตถุประสงค์ในการแสดงความเห็นของข้าพเจ้าต่องบการเงิน

วัตถุประสงค์ในการตรวจสอบของข้าพเจ้าคือเพื่อให้ได้ความเชื่อมั่นของผู้ใช้งบการเงินที่มีต่องบการเงินของสหกรณ์ว่า สหกรณ์ได้ปฏิบัติตามกฎหมายของสหกรณ์ กฎหมายอื่น ๆ ที่เกี่ยวข้อง และระเบียบนายทะเบียนสหกรณ์ เพื่อให้บรรลุวัตถุประสงค์ดังกล่าว ข้าพเจ้าจะปฏิบัติตามตรวจสอบงบการเงินของสหกรณ์ตามมาตรฐานการสอบบัญชีและระเบียบที่อธิบดีกรมตรวจบัญชีสหกรณ์กำหนด เพื่อแสดงความเห็นว่างบการเงินโดยรวมของสหกรณ์ปราศจากการแสดงข้อมูลที่ขัดต่อข้อเท็จจริงอันเป็นสาระสำคัญ ตามกฎหมายและระเบียบนายทะเบียนสหกรณ์ ไม่ว่าจะเกิดจากการทุจริตหรือข้อผิดพลาด โดยข้าพเจ้าใช้ดุลยพินิจและการสังเกตและสงสัยเยี่ยงผู้ประกอบวิชาชีพ รวมทั้งข้อกำหนดด้านจรรยาบรรณที่เกี่ยวข้องกับการตรวจสอบงบการเงิน

### 2. ความรับผิดชอบของผู้สอบบัญชี

#### 2.1 ขอบเขตการปฏิบัติงาน

ข้าพเจ้าจะปฏิบัติงานตรวจสอบโดยสอดคล้องกับมาตรฐานการสอบบัญชีและระเบียบที่อธิบดีกรมตรวจบัญชีสหกรณ์กำหนด ซึ่งกำหนดให้ข้าพเจ้าต้องปฏิบัติตามข้อกำหนดในจรรยาบรรณของผู้สอบบัญชีสหกรณ์ การตรวจสอบของข้าพเจ้าตามมาตรฐานการสอบบัญชีและระเบียบที่อธิบดีกรมตรวจบัญชีสหกรณ์กำหนด รวมถึงการที่ข้าพเจ้าใช้ดุลยพินิจ และการสังเกตและสงสัยเยี่ยงผู้ประกอบวิชาชีพตลอดการตรวจสอบ การปฏิบัติงานของข้าพเจ้ารวมถึงการใช้วิธีการดังต่อไปนี้

- ระบุและประเมินความเสี่ยงจากการแสดงข้อมูลที่ขัดต่อข้อเท็จจริงอันเป็นสาระสำคัญในงบการเงิน ไม่ว่าจะเกิดจากการทุจริตหรือข้อผิดพลาด ออกแบบและปฏิบัติงานตามวิธีการตรวจสอบเพื่อตอบสนองต่อความเสี่ยงเหล่านั้น และได้หลักฐานการสอบบัญชีที่เพียงพอและเหมาะสมเพื่อเป็นเกณฑ์ในการแสดงความเห็นของข้าพเจ้า ความเสี่ยงที่ไม่พบข้อมูลที่ขัดต่อข้อเท็จจริงอันเป็นสาระสำคัญซึ่งเป็นผลมาจากการทุจริตและสูงกว่าความเสี่ยงที่เกิดจากข้อผิดพลาด เนื่องจากการทุจริตอาจเกี่ยวกับการสมรู้ร่วมคิด การปลอมแปลงเอกสารหลักฐาน การตั้งใจละเว้นการแสดงผลข้อมูล การแสดงข้อมูลที่ไม่ตรงตามข้อเท็จจริงหรือการแทรกแซงการควบคุมภายใน

- ทำความเข้าใจในระบบการควบคุมภายในที่เกี่ยวข้องกับการตรวจสอบ เพื่อออกแบบวิธีการตรวจสอบที่เหมาะสมกับสถานการณ์ แต่ไม่ใช่เพื่อวัตถุประสงค์ในการแสดงความเห็นต่อความมีประสิทธิภาพของระบบการควบคุมภายในของสหกรณ์ อย่างไรก็ตาม ข้าพเจ้าจะแจ้งให้ท่านทราบเป็นลายลักษณ์อักษรเกี่ยวกับข้อบกพร่องของการควบคุมภายในที่มีนัยสำคัญซึ่งเกี่ยวข้องกับการตรวจสอบงบการเงินซึ่งข้าพเจ้าตรวจพบในระหว่างการตรวจสอบ

- ประเมินความเหมาะสมของนโยบายการบัญชีที่คณะกรรมการดำเนินการสหกรณ์ใช้และความสมเหตุสมผลของประมาณการทางบัญชีและการเปิดเผยข้อมูลที่เกี่ยวข้องซึ่งจัดทำขึ้นโดยคณะกรรมการดำเนินการสหกรณ์

53/519 ซอยนวนินทร์ 105 ถนนนวนินทร์ แขวงนวนินทร์ เขตปทุมธานี กรุงเทพมหานคร 10230 โทร. 02-948-3939



• สรุปเกี่ยวกับความเหมาะสมของการใช้เกณฑ์การบัญชีสำหรับการดำเนินงานต่อเนื่องของ คณะกรรมการดำเนินการสหกรณ์และจากหลักฐานการสอบบัญชีที่ได้รับว่า มีความไม่แน่นอนที่มีสาระสำคัญเกี่ยวกับ เหตุการณ์หรือสถานการณ์ที่อาจเป็นเหตุให้เกิดข้อสงสัยอย่างมีนัยสำคัญต่อความสามารถของสหกรณ์ในการดำเนินงาน ต่อเนื่องหรือไม่ ถ้าข้าพเจ้าได้ข้อสรุปว่ามีความไม่แน่นอนที่มีสาระสำคัญ ข้าพเจ้าต้องให้ข้อสังเกตไว้ในรายงานของผู้สอบ บัญชีของข้าพเจ้า ถึงการเปิดเผยข้อมูลที่เกี่ยวข้องในงบการเงิน หรือถ้าการเปิดเผยดังกล่าวไม่เพียงพอ ความเห็นของ ข้าพเจ้าจะเปลี่ยนแปลงไป ข้อสรุปของข้าพเจ้าขึ้นอยู่กับหลักฐานการสอบบัญชีที่ได้รับจนถึงวันที่ในรายงานของผู้สอบ บัญชีของข้าพเจ้า อย่างไรก็ตาม เหตุการณ์หรือสถานการณ์ในอนาคตอาจเป็นเหตุให้สหกรณ์ต้องหยุดการดำเนินงาน ต่อเนื่องได้

• ประเมินการนำเสนอ โครงสร้างและเนื้อหาของงบการเงินโดยรวม รวมถึงการเปิดเผยข้อมูลที่ เกี่ยวข้องตลอดจนประเมิน ว่างบการเงินแสดงรายการและเหตุการณ์ที่เกิดขึ้นโดยถูกต้องตามที่ควรหรือไม่ เนื่องจากข้อจำกัดที่สืบเนื่องของการตรวจสอบ รวมถึงข้อจำกัดสืบเนื่องของการควบคุมภายใน ทำให้มีความเสี่ยงซึ่งไม่อาจหลีกเลี่ยงได้ที่การแสดงผลที่ขัดต่อข้อเท็จจริงอันเป็นสาระสำคัญอาจไม่ถูกค้นพบ แม้ว่าการ ตรวจสอบได้ถูกวางแผนและปฏิบัติอย่างเหมาะสมโดยสอดคล้องกับมาตรฐานการสอบบัญชีและระเบียบนายทะเบียน สหกรณ์

## 2.2 การเข้าปฏิบัติงานตรวจสอบ

ข้าพเจ้าจะเข้าตรวจสอบด้วยตนเองอย่างน้อยปีละ 3 ครั้ง พร้อมผู้ช่วยผู้สอบบัญชีไม่น้อยกว่า 3 คน โดยแบ่งออกเป็น

- การตรวจสอบระหว่างปี ครั้งที่ 1 งวดบัญชีวันที่ 1 มกราคม 2565 ถึงวันที่ 30 มิถุนายน 2565 ประมาณเดือนกรกฎาคม 2565
- การตรวจสอบระหว่างปี ครั้งที่ 2 งวดบัญชีวันที่ 1 กรกฎาคม 2565 ถึงวันที่ 31 ตุลาคม 2565 ประมาณเดือนพฤศจิกายน 2565
- ทำยื่นยันยอด หุ้น-หนี้ และเงินรับฝากคงเหลือ ณ วันที่ 30 พฤศจิกายน 2565
- การตรวจสอบประจำปี ประมาณเดือนมกราคม 2565 หรือตามที่สหกรณ์กำหนด ภายหลังจากได้ หนังสือแจ้งจากสหกรณ์
- การประชุมคณะกรรมการเพื่อชี้แจงงบการเงินประจำปี ตามที่สหกรณ์กำหนด
- การประชุมใหญ่สามัญประจำปี ตามที่สหกรณ์กำหนด



### 3. ความรับผิดชอบของคณะกรรมการดำเนินการสหกรณ์

คณะกรรมการดำเนินการสหกรณ์รับทราบและเข้าใจในหน้าที่และความรับผิดชอบ ดังนี้

3.1 การจัดทำและการแสดงรายการอย่างถูกต้องตามควรของงบการเงินโดยสอดคล้องกับมาตรฐานการบัญชีและระเบียบนายทะเบียนสหกรณ์

3.2 การควบคุมภายในที่เกี่ยวข้องกับการจัดทำงบการเงินที่มีความจำเป็นจะต้องทำให้สามารถจัดทำงบการเงินโดยปราศจากการแสดงข้อมูลที่ขัดต่อข้อเท็จจริงอันเป็นสาระสำคัญ ไม่ว่าจะเนื่องจากการทุจริตหรือข้อผิดพลาด

3.3 ในการจัดทำงบการเงิน คณะกรรมการดำเนินการสหกรณ์รับผิดชอบในการประเมินความสามารถของสหกรณ์ในการดำเนินงานต่อเนื่อง การเปิดเผยเกี่ยวกับการดำเนินงานต่อเนื่องและการใช้เกณฑ์การบัญชีสำหรับการดำเนินงานต่อเนื่อง เว้นแต่คณะกรรมการดำเนินการสหกรณ์มีความตั้งใจที่จะเลิกสหกรณ์หรือหยุดดำเนินงานหรือไม่สามารถดำเนินงานต่อเนื่องต่อไป

3.4 จัดเตรียมให้ข้าพเจ้าเกี่ยวกับ

(1) การเข้าถึงข้อมูลทั้งหมดที่คณะกรรมการดำเนินการและฝ่ายจัดการสหกรณ์รับทราบเกี่ยวกับการจัดทำงบการเงิน ได้แก่ การบันทึกบัญชี เอกสารหลักฐาน และข้อมูลอื่นที่เกี่ยวข้อง

(2) ข้อมูลเพิ่มเติมซึ่งข้าพเจ้าอาจร้องขอจากคณะกรรมการดำเนินการและฝ่ายจัดการสหกรณ์เพื่อวัตถุประสงค์ของการตรวจสอบ

(3) การเข้าถึงอย่างไม่จำกัดบุคคลภายในสหกรณ์ ซึ่งข้าพเจ้าพิจารณาว่ามีความจำเป็นที่จะต้องได้รับหลักฐานการสอบบัญชี

ข้าพเจ้าจะขอคำยืนยันที่เป็นลายลักษณ์อักษรจากคณะกรรมการดำเนินการสหกรณ์เกี่ยวกับคำรับรองที่เกี่ยวข้องกับการตรวจสอบและข้าพเจ้าหวังเป็นอย่างยิ่งว่าจะได้รับความร่วมมืออย่างเต็มที่จากเจ้าหน้าที่ของสหกรณ์ในระหว่างการตรวจสอบ

### 4. ค่าธรรมเนียมการสอบบัญชี

การคำนวณค่าธรรมเนียมการสอบบัญชี ข้าพเจ้าคิดตามปริมาณธุรกิจ ความเสี่ยงในการสอบบัญชี ภารกิจที่นายทะเบียนสหกรณ์และกรมตรวจบัญชีสหกรณ์กำหนด รวมทั้งเวลาที่ต้องใช้ในการปฏิบัติงานสอบบัญชี โดยรวมค่าใช้จ่ายในการเดินทางไว้เรียบร้อยแล้ว เว้นแต่ค่าใช้จ่ายในการขอคำยืนยันยอดและการสอบทานหนี้ ขอให้เป็นความรับผิดชอบของสหกรณ์ ข้าพเจ้าขอเสนอค่าธรรมเนียมการสอบบัญชีเป็นจำนวนเงิน 100,000 บาท (หนึ่งแสนบาท)

### 5. การรายงานผลการตรวจสอบบัญชี

5.1 รายงานผลการตรวจสอบบัญชีระหว่างปีให้สหกรณ์ทราบ ในรูปแบบ

- ผลการประเมินระบบควบคุมภายในของสหกรณ์
- การวิเคราะห์งบการเงิน โดยเครื่องมือต่าง ๆ

5.2 รายงานการสอบบัญชีประจำปี ตามระเบียบกรมตรวจบัญชีสหกรณ์กำหนด ตลอดจนวิเคราะห์งบการเงินโดยเครื่องมือต่าง ๆ

5.3 ข้าพเจ้าจะให้คำแนะนำในการบริหารการเงินการบัญชีตามที่เห็นสมควร โดยไม่ถือเป็นค่าบริการพิเศษแต่อย่างใด กรณีมีข้อสังเกตทางการเงินการบัญชีที่สำคัญที่พบในระหว่างการตรวจสอบ ข้าพเจ้าจะแจ้งให้สหกรณ์และกรมตรวจบัญชีสหกรณ์ทราบเป็นลายลักษณ์อักษร หรือเมื่อได้รับแจ้งข้อสังเกตทางการเงินการบัญชีจากหน่วยงานราชการ ข้าพเจ้าจะดำเนินการตรวจสอบเพิ่มเติมตามที่ได้รับแจ้งจากหน่วยงานราชการนั้น แล้วแจ้งผลการตรวจสอบให้สหกรณ์และกรมตรวจบัญชีสหกรณ์ทราบเป็นลายลักษณ์อักษร

5.4 ข้าพเจ้ายินดีจะเข้าร่วมประชุมใหญ่หรือประชุมคณะกรรมการดำเนินการทุกครั้งตามที่สหกรณ์ร้องขอ

6. ในการเสนอบริการสอบบัญชี

6.1 ข้าพเจ้าทราบและปฏิบัติตามระเบียบกรมตรวจบัญชีสหกรณ์ ว่าด้วยการแต่งตั้งผู้สอบบัญชีรับอนุญาตหรือบุคคลอื่นเป็นผู้สอบบัญชี พ.ศ. 2562 ข้อ 12 และข้อ 13 (สำหรับผู้สอบบัญชีอิสระ)

6.2 ข้าพเจ้าขอรับรองว่า ผู้สอบบัญชีที่นายปรเมศร์ แพลุกอิน เลขทะเบียนผู้สอบบัญชีอนุญาตเลขที่ 6683 /บุคคลอื่น ทราบและปฏิบัติตามระเบียบกรมตรวจบัญชีสหกรณ์ว่าด้วยการแต่งตั้งผู้สอบบัญชีรับอนุญาตหรือบุคคลอื่นเป็นผู้สอบบัญชีสหกรณ์ พ.ศ. 2562 ข้อ 12 และข้อ 13 (สำหรับสำนักงาน)

ข้าพเจ้าขอรับรองว่าข้อความข้างต้นนี้ เป็นความจริงทุกประการ

โปรดลงนามและส่งคู่มือของหนังสือฉบับนี้คืนข้าพเจ้า เพื่อยืนยันการรับทราบและความเห็นชอบของท่านเกี่ยวกับข้อตกลงในการตรวจสอบงบการเงินของสหกรณ์

ขอแสดงความนับถือ

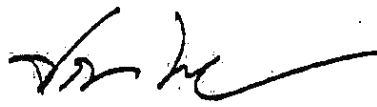

(นายปรเมศร์ แพลุกอิน)

ผู้สอบบัญชีรับอนุญาต

(ท้ายหนังสือนี้ เมื่อสหกรณ์ออมทรัพย์ สวทช. จำกัด ได้รับหนังสือแล้วให้ผู้แทนสหกรณ์ที่มีอำนาจลงนามบันทึกความเห็นและลงนาม)

รับทราบและเห็นชอบในนามของสหกรณ์โดย

ลงนาม.....

ชื่อ.....

ตำแหน่ง.....

วันที่.....



บริษัท คิว.ออডিติง จำกัด

ที่ตั้ง

53/519 ซอยนวมินทร์ 105 ถนนนวมินทร์ แขวงนวมินทร์ เขตบึงกุ่ม กรุงเทพมหานคร

โทรศัพท์ / โทรสาร 02-948-3939, 081-407-9638

E-MAIL : [ppauditing@yahoo.com](mailto:ppauditing@yahoo.com)

ประวัติการปฏิบัติงานด้านการสอบบัญชี

สำนักงานฯ ได้ก่อตั้งขึ้นในปี 2546 โดยนายปรเมศร์ แพลูกอิน ผู้สอบบัญชีรับอนุญาตทะเบียนเลขที่ 6683 และผ่านการอบรมผู้สอบบัญชีภาคเอกชนของกรมตรวจสอบบัญชีสหกรณ์ เมื่อวันที่ 25 – 29 กรกฎาคม 2548

ประเภทธุรกิจ แบ่งออกเป็น

1. การตรวจสอบบัญชี
2. การวางระบบบัญชี
3. การตรวจสอบการควบคุมภายใน
4. การให้คำปรึกษาทางด้านการบัญชีและภาษีอากร

ด้านการตรวจสอบบัญชี

สำนักงานให้บริการตรวจสอบบัญชีให้กับหน่วยงานภาครัฐ ภาคเอกชนและสหกรณ์ โดยมีรายละเอียดดังต่อไปนี้

ภาครัฐ

1. มูลนิธิวิทยาลัยพยาบาลพระพุทธรบาท สระบุรี

ภาคเอกชน

1. กลุ่มธุรกิจร้านค้าสะดวกซื้อ
2. กลุ่มธุรกิจผลิตสินค้าและจำหน่าย

3. กลุ่มธุรกิจซื้อ-ขายไป
4. กลุ่มธุรกิจสังหาริมทรัพย์
5. กลุ่มธุรกิจผลิตสื่อโฆษณา
6. กลุ่มธุรกิจร้านอาหาร
7. กลุ่มธุรกิจเครื่องประดับ

ภาคสหกรณ์

1. สหกรณ์ออมทรัพย์กระทรวงเกษตรและสหกรณ์ จำกัด
2. สหกรณ์ออมทรัพย์ครูระยอง จำกัด
3. สหกรณ์ออมทรัพย์สาธารณสุขระยอง จำกัด
4. สหกรณ์ออมทรัพย์ วังเดิม จำกัด
5. สหกรณ์ออมทรัพย์ กรมโยธาธิการ จำกัด
6. สหกรณ์ออมทรัพย์ มหาวิทยาลัยเทคโนโลยีสุรนารี จำกัด
7. สหกรณ์ออมทรัพย์ ครูพระนครศรีอยุธยา จำกัด
8. สหกรณ์ออมทรัพย์ สาธารณสุขนครราชสีมา จำกัด
9. สหกรณ์ออมทรัพย์ กรมสรรพาทหารเรือ จำกัด
10. สหกรณ์ออมทรัพย์ เบญจมิตร จำกัด
11. สหกรณ์เครดิตยูเนี่ยนบ้านช่องวังจันทร์ จำกัด
12. สหกรณ์ออมทรัพย์โรงพยาบาลตำรวจ จำกัด
13. สหกรณ์ออมทรัพย์ตำรวจภูธรจังหวัดสิงห์บุรี จำกัด
14. สหกรณ์บริการ ไออาร์พีซี จำกัด
15. สหกรณ์ออมทรัพย์โรงพยาบาลพระรามเก้า จำกัด
16. สหกรณ์ออมทรัพย์ไทยน้ำทิพย์ จำกัด
17. สหกรณ์ออมทรัพย์ศาลปกครอง จำกัด
18. สหกรณ์ออมทรัพย์สहुเนี่ยน จำกัด
19. สหกรณ์ออมทรัพย์มิตซูบิชิ อิเลคทริค ไทย ออโต้พาร์ท จำกัด
20. ชุมนุมสหกรณ์กรุงเทพ จำกัด
21. สหกรณ์ออมทรัพย์กลุ่มการค้าและพีซีไร่ จำกัด
22. สหกรณ์ออมทรัพย์พนักงานไทยบริดจสโตน จำกัด
23. สหกรณ์ออมทรัพย์บูรพาการไฟฟ้า จำกัด

ฯลฯ

## วาระที่ 4 เรื่องเพื่อพิจารณา

### 4.5 พิจารณาเลือกตั้งกรรมการดำเนินการประจำปี 2565



#### 4.5 พิจารณาเลือกตั้งกรรมการดำเนินการประจำปี 2565

โดยที่คณะกรรมการดำเนินการสหกรณ์ออมทรัพย์สำนักงานพัฒนาวิทยาศาสตร์และเทคโนโลยีแห่งชาติ จำกัด ชุดที่ 21 โดยการได้รับเลือกตั้งจากที่ประชุมใหญ่สามัญประจำปี 2563 เมื่อวันที่ 21 พฤษภาคม 2564 มีวาระการดำรงตำแหน่ง ดังนี้

ที่	ชื่อ-สกุล	ตำแหน่ง	วาระการดำรงตำแหน่ง			
			วาระที่ 1		วาระที่ 2	
			ปีที่ 1	ปีที่ 2	ปีที่ 1	ปีที่ 2
1	นายณัฐพล วุฒิพันธุ์	ประธานกรรมการ	✓			
2	นายสิทธิพงษ์ สายชุม	กรรมการ	✓			
3	นางสาววิศรา ไชยสาลี	กรรมการ	✓			
4	นางสุวรรณี ผู้เจริญชนะชัย	รองประธานกรรมการ	✓			
5	นางสาวอมรา จันคณา	รองประธานกรรมการ			✓	
6	นางสาววระพี ศรีนรา	กรรมการ			✓	
7	นางสาวสุปรียา ตีระพิมลจันทร์	กรรมการ			✓	
8	นายอรธนิติ อัครวินนิมิตกุล	กรรมการ				✓
9	นายสุชน วงศ์สุชาติ	กรรมการ				✓
10	นางสาวบงกช ชี้อยู่	กรรมการและเลขานุการ				✓
11	นางสาวศิริวรรณ อ่วมปาน	กรรมการ				✓
12	ว่าที่ร้อยตรีหญิงปราณี เดชกฤษขร	กรรมการและเหรัญญิก				✓
13	นายสิทธิชัย ชาติ	กรรมการ		✓		
14	นายนิพนธ์ จิระอากาศ	กรรมการ		✓		
15	นางสาวমনชนก ณ พัทลุง	กรรมการ		✓		

ปรากฏว่า ประธานกรรมการ ลำดับที่ 1 ลาออกจากการเป็นประธานกรรมการ กรรมการลำดับที่ 3-4 ลาออกจากการเป็นกรรมการ และกรรมการลำดับที่ 8-15 ดำรงตำแหน่งครบวาระแล้ว ดังนั้นในการประชุมใหญ่สามัญประจำปี 2564 ครั้งที่ประชุมใหญ่จะต้องเลือกตั้ง ดังนี้

- 6.1 ประธานกรรมการดำเนินการสหกรณ์ 1 ตำแหน่ง
- 6.2 กรรมการดำเนินการสหกรณ์แทนตำแหน่งที่ลาออก จำนวน 2 คน
- 6.3 กรรมการดำเนินการสหกรณ์แทนตำแหน่งที่ครบวาระ จำนวน 8 คน

ตามข้อ 71 ของข้อบังคับสหกรณ์ พ.ศ.2563 โดยไม่สามารถเลือกกรรมการลำดับที่ 8-12 ได้อีก เนื่องจากดำรงตำแหน่งติดต่อกันครบสองวาระ

จึงเสนอมาเพื่อให้ที่ประชุมใหญ่พิจารณาเลือกตั้งกรรมการดำเนินการสหกรณ์ต่อไป

มติ : .....

## วาระที่ 4 เรื่องเพื่อพิจารณา

### 4.6 พิจารณากำหนดวงเงินกู้ยืมหรือค้ำประกันประจำปี 2565

**4.6 พิจารณากำหนดวงเงินกู้ยืมหรือค้ำประกันประจำปี 2565**

โดยที่ที่ประชุมใหญ่สามัญ ครั้งที่ 1/2550 เมื่อวันที่ 24 เมษายน 2551 ได้อนุมัติให้สหกรณ์ถือใช้วงเงินกู้ยืมหรือค้ำประกันสำหรับปี 2551 เป็นจำนวนเงินทั้งสิ้นไม่เกิน 110,000,000 บาท เนื่องจากสหกรณ์อาจต้องชำระคืนเงินรับฝากให้แก่สมาชิก หรืออาจต้องกู้ยืมเงินเพื่อปรับอัตราดอกเบี้ยจ่ายหรือกู้ยืมเงินเพื่อใช้ในการบริการเงินกู้แก่สมาชิก

อย่างไรก็ตาม เนื่องจากสหกรณ์ยังคงมีความจำเป็นต้องกำหนดวงเงินกู้ยืมหรือค้ำประกันประจำปี 2565 ไว้เพื่อเสริมสภาพคล่องของสหกรณ์ในยามจำเป็น หากสมาชิกมีการถอนเงินฝากออมทรัพย์พิเศษออกไป หรือมีการกู้ยืมเงินเพื่อปรับอัตราดอกเบี้ยจ่ายหรือกู้ยืมเงินเพื่อใช้ในการบริการเงินกู้แก่สมาชิก จึงอาจจะต้องมีการกู้ยืมในระหว่างปี 2565 ดังนั้นจึงขอเสนอวงเงินกู้ยืมหรือค้ำประกันของสหกรณ์ในปี 2565 ไว้เท่ากับปี 2564 คือ 110,000,000 บาท

อนึ่ง หากที่ประชุมใหญ่สามัญได้อนุมัติตามที่คณะกรรมการดำเนินการสหกรณ์เสนอดังกล่าวแล้ว คณะกรรมการดำเนินการสหกรณ์จะต้องขอความเห็นชอบไปยังนายทะเบียนสหกรณ์ (สหกรณ์จังหวัดปทุมธานี) ต่อไปด้วย

มติ : .....

.....

.....

## วาระที่ 4 เรื่องเพื่อพิจารณา

### 4.7 พิจารณานุมัติจัดสรรกำไรสุทธิประจำปี 2564

4.7 พิจารณาอนุมัติจัดสรรกำไรสุทธิประจำปี 2564

โดยที่สหกรณ์มีกำไรสุทธิประจำปี 2564 เป็นจำนวนทั้งสิ้น 22,937,701.46 บาท และที่ประชุมใหญ่สามัญประจำปีจะต้องพิจารณาจัดสรรกำไรสุทธิดังกล่าวตามข้อ 28 ของข้อบังคับสหกรณ์ พ.ศ. 2563 ซึ่งคณะกรรมการดำเนินการสหกรณ์ ขอเสนอให้ที่ประชุมใหญ่พิจารณาอนุมัติจัดสรรกำไรสุทธิตามแนวทางข้อ 28 ของข้อบังคับสหกรณ์ พ.ศ. 2563 ดังนี้

(1) เงินทุนสำรองจำนวนร้อยละ 10.00	2,294,000.00	บาท
(2) ค่าบำรุงสันนิบาตสหกรณ์แห่งประเทศไทย	30,000.00	บาท
(3) เงินปันผลอัตราร้อยละ 4.00	17,769,784.77	บาท
(4) เงินเฉลี่ยคืนอัตราร้อยละ 10.50	2,257,676.52	บาท
(5) โบนัสเจ้าหน้าที่สหกรณ์	226,120.00	บาท
(6) ทุนสาธารณประโยชน์	5,000.00	บาท
(7) ทุนสวัสดิการสงเคราะห์แก่สมาชิกและครอบครัว	350,000.00	บาท
(8) ทุนรักษาระดับอัตราเงินปันผล	5,120.17	บาท

ในการจ่ายเงินปันผลและเงินเฉลี่ยคืนให้แก่สมาชิกนั้น คณะกรรมการดำเนินการสหกรณ์เสนอให้จ่ายเป็นเงินสด หรือโอนเข้าบัญชีเงินฝากของสมาชิกที่มีบัญชีเงินฝากกับสหกรณ์ หรือบัญชีเงินฝากธนาคารกรุงเทพฯ โดยสมาชิกที่มีความประสงค์รับเป็นเงินสด ให้ติดต่อรับได้ที่สำนักงานสหกรณ์ตั้งแต่วันที่ 17 มีนาคม 2565 ถึงวันที่ 30 เมษายน 2565 ในวันและเวลาทำการของสหกรณ์ ส่วนสมาชิกที่มีความประสงค์ให้โอนเข้าบัญชีเงินฝากฯ ให้แจ้งความประสงค์ที่เจ้าหน้าที่สหกรณ์ หรือติดต่อที่สำนักงานสหกรณ์

มติ : .....  
.....  
.....



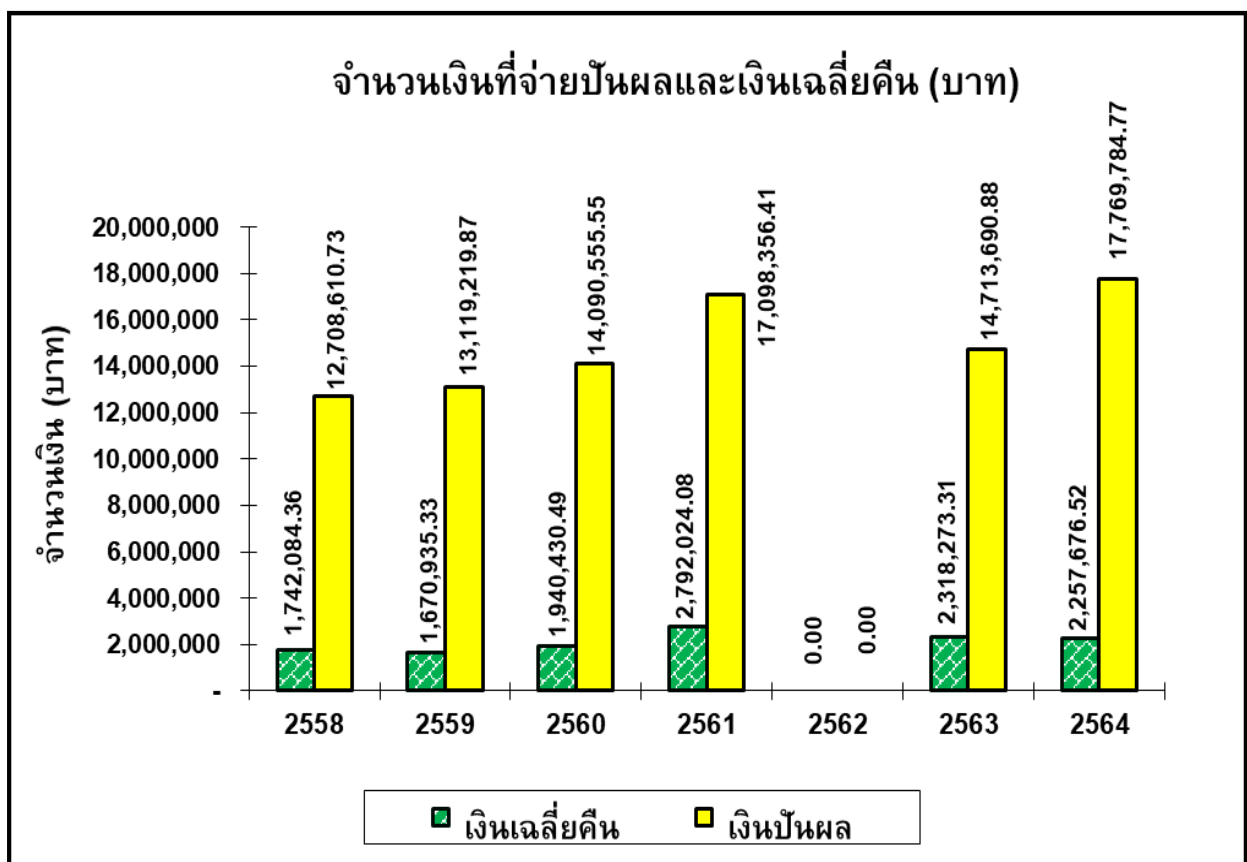
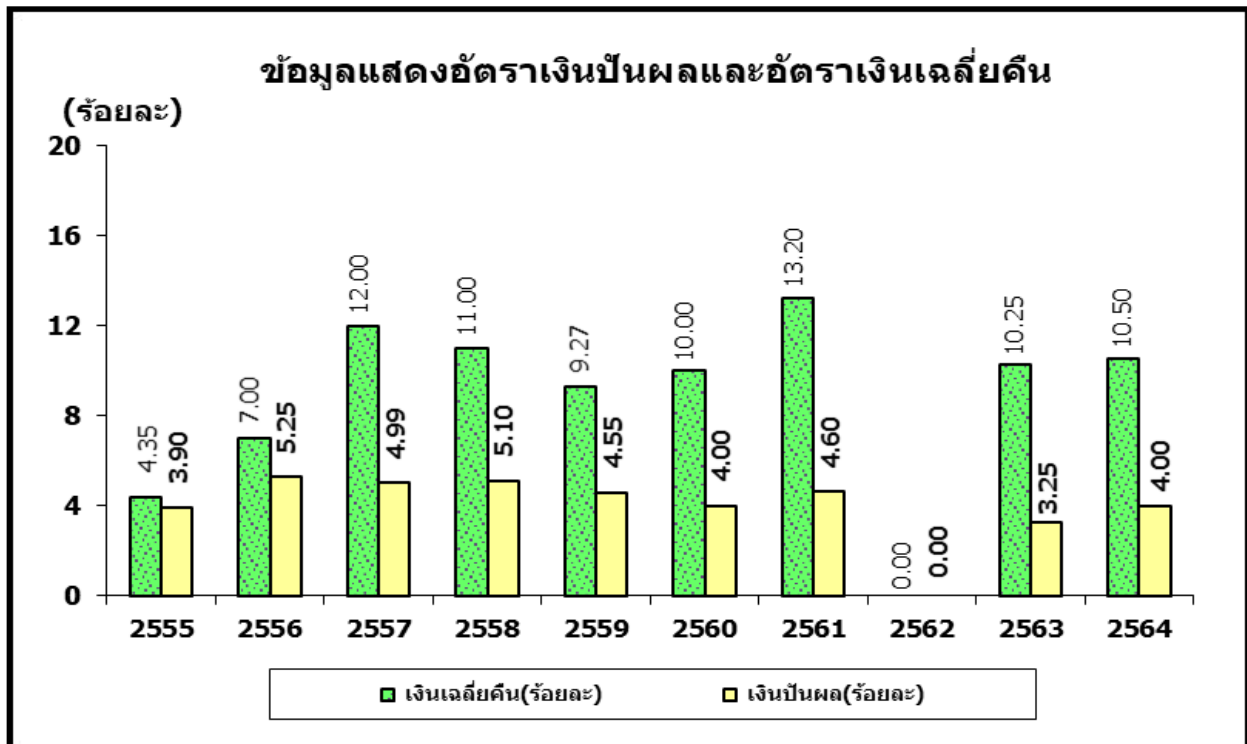

## วาระที่ 4 เรื่องเพื่อพิจารณา

### 4.8 พิจารณานุมัติตัดจำหน่ายหนี้สูญ

#### 4.8 พิจารณานุมัติตัดจำหน่ายหนี้สูญ

ประธานในที่ประชุม เสนอให้ที่ประชุมพิจารณานุมัติตัดจำหน่ายหนี้สูญ โดยอ้างอิงระเบียบนายทะเบียน สหกรณ์ ว่าด้วย การตัดหนี้สูญจากบัญชีลูกหนี้ของสหกรณ์และกลุ่มเกษตรกร พ.ศ. 2546 ดังนี้

ข้อ 6. หนี้สูญที่จะตัดจำหน่ายออกจากบัญชีลูกหนี้ได้ต้องเป็นหนี้ที่มีลักษณะ ดังนี้

- (1) ต้องเป็นหนี้ที่เกิดจากการประกอบกิจการ หรือเนื่องจากการประกอบกิจการของสหกรณ์หรือกลุ่มเกษตรกร
- (2) ต้องเป็นหนี้ที่มีหลักฐานโดยชัดเจนที่สามารถฟ้องลูกหนี้ได้
- (3) มีหลักฐานการติดตามทวงถามให้ชำระหนี้ตามสมควรแก่กรณี หรือมีการฟ้องคดีแล้วแต่ไม่ได้รับการชำระหนี้ โดยปรากฏว่า
  - (ก) ลูกหนี้ถึงแก่ความตายหรือเป็นคนสาบสูญ หรือมีหลักฐานว่าหายสาบสูญไป และไม่มีทรัพย์สินหรือสิทธิใด ๆ จะเรียกร้องให้ชำระหนี้ได้ หากฟ้องคดีไปก็ทำให้เสียค่าใช้จ่ายมากยิ่งขึ้นไม่คุ้มกับหนี้ที่จะได้รับชำระ หรือ
  - (ข) ลูกหนี้เลิกกิจการ และมีหนี้ของเจ้าหนี้อย่างอื่นมีบุริมสิทธิเหนือทรัพย์สินทั้งหมดของลูกหนี้ และอยู่ในลำดับที่จะได้รับชำระหนี้ก่อนเป็นจำนวนมากกว่าทรัพย์สินของลูกหนี้ หรือ
  - (ค) ได้ดำเนินการฟ้องลูกหนี้ในคดีแพ่ง หรือได้ยื่นคำขอเฉลี่ยหนี้ในคดีที่ลูกหนี้ถูกเจ้าหนี้อย่างอื่นฟ้องในคดีแพ่ง และในกรณีนั้น ๆ ได้มีคำสั่งบังคับหรือคำสั่งของศาลแล้ว แต่ลูกหนี้ไม่มีทรัพย์สินใด ๆ จะชำระหนี้ได้ หรือ
  - (ง) ได้ดำเนินการฟ้องลูกหนี้ในคดีล้มละลาย หรือได้ยื่นคำขอรับชำระหนี้ในคดีที่ลูกหนี้ถูกเจ้าหนี้อย่างอื่นฟ้องในคดีล้มละลาย และในกรณีนั้น ๆ ได้มีการประนอมหนี้กับลูกหนี้ โดยศาลมีคำสั่งเห็นชอบด้วยกับการประนอมหนี้นั้นหรือ
  - (จ) ลูกหนี้ถูกศาลพิพากษาให้เป็นบุคคลล้มละลาย และได้มีการแบ่งทรัพย์สินของลูกหนี้ครั้งแรกแล้ว
- (4) หากเป็นหนี้ที่เกิดจากการทุจริต หรือความบกพร่องในการดำเนินการของกรรมการดำเนินการ หรืออดีตกรรมการดำเนินการ หรือเจ้าหน้าที่ของสหกรณ์ หรือกลุ่มเกษตรกร หรือบุคคลที่มีส่วนเกี่ยวข้องในสหกรณ์หรือกลุ่มเกษตรกร หนี้ดังกล่าว ต้องมีการติดตามทวงถามตามสมควรแก่กรณีจนถึงที่สุดแล้ว หากจะฟ้องลูกหนี้จะต้องเสียค่าใช้จ่ายไม่คุ้มกับหนี้ที่จะได้รับชำระหนี้ หรือมีการฟ้องคดีแล้วแต่ไม่ได้รับชำระหนี้อันเนื่องมาจากกรณีเช่นเดียวกับข้อ 6 (3)

**สหกรณ์ออมทรัพย์ สวทช. จำกัด**  
**เพื่อพิจารณาอนุมัติการตัดจำหน่ายหนี้สูญ**

**นายสุริยัน จันทร์ขอนแก่น สมาชิกเลขทะเบียนที่ 1891**

1. จำนวนหนี้ที่ขออนุมัติตัดจำหน่ายหนี้สูญ จำนวน 481,304.92 บาท
2. เหตุผลในการขอตัดจำหน่ายหนี้สูญ คือ ศาลพิพากษายกฟ้อง เพราะคดีขาดอายุความ
3. ที่ประชุมคณะกรรมการดำเนินการ มีมติกำหนดเป็นวาระการประชุมใหญ่ เพื่อพิจารณาอนุมัติการตัดจำหน่ายหนี้สูญ
4. ค่าจ้างสภาพหลักฐานและกรรมการดำเนินการติดตามทวงถามหนี้

ลำดับที่	วันที่	รายการ	จำนวนเงิน	หมายเหตุ
1	5 ก.พ. 2553	กู้ (ชำระงวดละ 6,740*60งวด)	404,400.00	ผู้ค้ำคือ นายทรงเกียรติ กิตติสนธิรักษ์ และนายนิพนธ์ ราชชาติ
2	ก.พ. 2553 - ม.ค. 2554	ชำระ 12 งวด	77,852.05	บางงวดส่งชำระไม่ครบ (คงเหลือ 326,647.95)
3	25 ก.พ. 2554	ลาออกโอนหุ้นชำระหนี้ คงเหลือหนี้	314,613.59	หนี้คงเหลือ หลังโอนหุ้นชำระ
4	7 ก.ค. 2554	ส่งหนังสือบอกกล่าว ขอให้ชำระหนี้		ถึง สุริยัน จันทร์ขอนแก่น (ผู้กู้)
5	15 ส.ค. 2554	ส่งหนังสือบอกกล่าว ขอให้ชำระหนี้		ถึง นายทรงเกียรติ กิตติสนธิรักษ์ และ นายนิพนธ์ ราชชาติ (ผู้ค้ำ)
6	6 มิ.ย. 2559	ส่งหนังสือบอกกล่าว ขอให้ชำระหนี้		ถึง สุริยัน จันทร์ขอนแก่น (ผู้กู้)
7	19 ส.ค. 2559	ยื่นฟ้องผู้กู้และผู้ค้ำประกัน ต่อศาลชั้นต้น	481,304.92	ต้นและดอกเบี้ย
8	10 ต.ค. 2559	ศาลชั้นต้นพิพากษาให้ผู้กู้และผู้ค้ำร่วมกันชำระหนี้ และลูกหนี้ยื่นอุทธรณ์		
9	8 พ.ย. 2559	สหกรณ์ขอขยายระยะเวลายื่นอุทธรณ์		
10	30 ธ.ค. 2559	สหกรณ์ยื่นคำแก้อุทธรณ์		
11	27 มี.ค. 2560	ศาลอุทธรณ์พิพากษากลับให้ยกฟ้องสหกรณ์		
12	28 มิ.ย. 2560	สหกรณ์ยื่นคำร้องขออนุญาตฎีกา		
13	29 มิ.ย. 2560	สหกรณ์ยื่นฎีกา		
14	10 พ.ค. 2561	ศาลฎีกามีคำสั่งไม่อนุญาตให้สหกรณ์ฎีกา คดีถึงที่สุด		

**หมายเหตุ** การอนุมัติตัดจำหน่ายหนี้สูญเป็นเพียงการปฏิบัติทางบัญชีเท่านั้น มิได้เป็นการระงับซึ่งสิทธิเรียกร้องจากผู้ต้องรับผิดชอบต่อสหกรณ์แต่อย่างใด

**มติ :** .....

.....

(๓๓) คำพิพากษา

สำนักงานใช้

คดีหมายเลขคดีที่ ผบ.๒๔/๒๕๖๐  
คดีหมายเลขแดงที่ ๘๑๘/๒๕๖๐

ในพระปรมาภิไธยพระมหากษัตริย์

ศาลอุทธรณ์ภาค ๔

วันที่ ๒๗ เดือน มีนาคม พุทธศักราช ๒๕๖๐

ความแพ่ง

ระหว่าง

สหกรณ์ออมทรัพย์สำนักงานพัฒนาวิทยาศาสตร์และเทคโนโลยีแห่งประเทศไทย จำกัด โจทก์

นายสุวิธ อินทร์ขอนแก่น ที่ ๑  
นายทรงเกียรติ กิตติสนธิรักษ์ ที่ ๒  
นายนิพนธ์ รัชชาติ ที่ ๓ จำเลย

เรื่อง

อิม ค่าประกัน

จำเลยที่ ๒ และที่ ๓ อุทธรณ์ คำพิพากษา

ศาลจังหวัดร้อยเอ็ด ลงวันที่ ๑๐ เดือน ตุลาคม พุทธศักราช ๒๕๕๙

ศาลอุทธรณ์ภาค ๔ รับวันที่ ๒ เดือน กุมภาพันธ์ พุทธศักราช ๒๕๖๐



(๓๓ พ.)

สำนักงานใช้

- ๒ -

โจทก์ฟ้องและแก้ไขคำฟ้องว่า จำเลยที่ ๑ เป็นสมาชิกโจทก์ เมื่อวันที่ ๕ กุมภาพันธ์ ๒๕๕๓ จำเลยที่ ๑ ทำสัญญากู้เงินจากโจทก์ ๔๐๔,๕๐๐ บาท ดอกเบี้ยอัตราร้อยละ ๗ ต่อปี ผ่อนชำระงวดละ ๖,๗๕๐ บาท รวม ๖๐ งวด เริ่มชำระงวดแรกในเดือน กุมภาพันธ์ ๒๕๕๓ เป็นต้นไปจนกว่าจะชำระเสร็จแก่โจทก์ มีจำเลยที่ ๒ และที่ ๓ ทำสัญญาค้ำประกันโดยยอมรับค้ำค้ำอย่างลูกหนี้ร่วม หลังจากทำสัญญาจำเลยที่ ๑ ชำระหนี้ให้แก่โจทก์เพียง ๑๒ งวด ถึงงวดประจำวันที่ ๓๓ มกราคม ๒๕๕๙ วันที่ ๒๕ กุมภาพันธ์ ๒๕๕๙ โจทก์นำหุ้นของจำเลย ๑,๓๕๐ หุ้น เป็นเงิน ๑๓,๕๐๐ บาท มาชำระหนี้กู้ยืมดังกล่าวชำระคืนเงิน ๓๑๕,๖๑๓.๕๙ บาท ดอกเบี้ยถึงฟ้อง ๑๑๖,๘๒๙.๓๙ บาท รวมเป็นเงิน ๔๓๒,๔๔๒.๙๘ บาท ขอให้บังคับจำเลยทั้งสองร่วมกันชำระเงิน ๔๓๒,๔๔๒.๙๘ บาท แก่โจทก์ พร้อมดอกเบี้ยอัตราร้อยละ ๗.๕ ต่อปี ของจำนวนเงินใดๆ ที่จำเลยทั้งสองต้องชำระหนี้แก่โจทก์ นับถัดจากวันฟ้องจนกว่าจำเลยทั้งสองจะชำระหนี้ให้แก่โจทก์จนเสร็จสิ้น

จำเลยที่ ๑ ขาดนัดยื่นคำให้การ

จำเลยที่ ๒ และที่ ๓ ให้การว่า ฟ้องของโจทก์ขาดอายุความแล้วเนื่องจาก



(๓๓ พ.)

สำนักงานใช้

- ๓ -

การกู้ยืมเงินไปจากโจทก์ โดยมีเงื่อนไขการชำระหนี้คืนเป็นงวดๆ งวดละ ๖,๗๕๐ บาท รวม ๖๐ งวด เริ่มชำระงวดแรกในเดือนกุมภาพันธ์ ๒๕๕๓ อันเป็นการชำระหนี้ผ่อนหุ้นคืนเป็นงวดๆ ซึ่งมีอายุความ ๕ ปี ตามประมวลกฎหมายแพ่งและพาณิชย์ มาตรา ๑๙๗/๓๓ (๒) จำเลยที่ ๑ ชำระหนี้ครั้งสุดท้ายเมื่อวันที่ ๒๕ กุมภาพันธ์ ๒๕๕๙ ซึ่งตามสัญญาข้อที่ ๕ ประกอบข้อบังคับของโจทก์ข้อที่ ๑๔ (๔) ได้กำหนดให้เงินกู้ทั้งหมดถึงกำหนดชำระทันทีเมื่อเกิดการผิดสัญญาซึ่งจำเลยชำระต้นเงินหรือดอกเบี้ยติดต่อกันเป็นเวลา ๒ เดือน เมื่อจำเลยที่ ๑ ชำระหนี้ครั้งสุดท้ายวันที่ ๒๕ กุมภาพันธ์ ๒๕๕๙ ครบกำหนด ๒ เดือน คือวันที่ ๒๕ เมษายน ๒๕๕๙ โจทก์จึงมีสิทธิเรียกร้องให้จำเลยที่ ๑ ชำระหนี้ทั้งหมดได้ในวันที่ ๒๖ เมษายน ๒๕๕๙ ครบกำหนดอายุความ ๕ ปี ในวันที่ ๒๕ เมษายน ๒๕๕๙ โจทก์นำคดีฟ้องวันที่ ๑๙ สิงหาคม ๒๕๕๙ ฟ้องโจทก์จึงขาดอายุความแล้ว ขอให้ยกฟ้อง

ศาลชั้นต้นพิจารณแล้วพิพากษาให้จำเลยทั้งสองร่วมกันชำระเงิน ๒๕๓,๐๘๐ บาท พร้อมดอกเบี้ยอัตราร้อยละ ๗ ต่อปี ของเงินต้นตั้งแต่วันนี้ ๑๙ สิงหาคม ๒๕๕๙ เป็นต้นไปจนถึงวันที่ ๓๑ ธันวาคม ๒๕๕๗ และอัตราร้อยละ ๖.๗๕ ต่อปี นับแต่วันที่



(๓๓ พ.)

สำนักงานใช้

- ๔ -

๑ มกราคม ๒๕๕๘ เป็นต้นไปจนถึงวันฟ้อง (ฟ้องวันที่ ๑๙ สิงหาคม ๒๕๕๙) และอัตราร้อยละ ๗.๕ ต่อปี นับถัดจากวันฟ้องเป็นต้นไป จนกว่าจะชำระเสร็จแก่โจทก์ กับให้จำเลยทั้งสองร่วมกันใช้ค่าฤชาธรรมเนียมแทนโจทก์ โดยกำหนดค่าหมายความ ๓,๐๐๐ บาท ค่าขออื่นนอกจากนี้หยิก

จำเลยที่ ๒ และที่ ๓ อุทธรณ์

ศาลอุทธรณ์ภาค ๔ แผนกคดีผู้บริโภคตรวจสำนวนประชุมปรึกษาแล้วข้อเท็จจริงที่คู่ความมิได้โต้แย้งกันในชั้นนี้จึงเป็นที่ยุติว่า จำเลยที่ ๑ เป็นสมาชิกสหกรณ์โจทก์ เมื่อวันที่ ๕ กุมภาพันธ์ ๒๕๕๓ จำเลยที่ ๑ ทำสัญญากู้ยืมเงินจากโจทก์ ๔๐๔,๕๐๐ บาท ดอกเบี้ยอัตราร้อยละ ๗ ต่อปี กำหนดผ่อนชำระภายในวันสิ้นเดือนของแต่ละงวดงวดละ ๖,๗๕๐ บาท รวม ๖๐ งวด เริ่มชำระงวดแรกในเดือนกุมภาพันธ์ ๒๕๕๓ เป็นต้นไปจนกว่าจะชำระเสร็จแก่โจทก์ มีจำเลยที่ ๒ และที่ ๓ เป็นผู้ค้ำประกันโดยยอมรับค้ำค้ำอย่างลูกหนี้ร่วม ตามหนังสือกู้ยืมเงินสำหรับเงินกู้ยืมและหนังสือค้ำประกันสำหรับเงินกู้ยืมเอกสารหมายเลข ๑.๖ ถึง ๑.๘ หลังจากทำสัญญาจำเลยที่ ๑ ชำระหนี้







(๓๑ พ.)  สืบค้นศาลใต้

- ๕ -

ให้แก่โจทก์เพียง ๑๒ งวด งวดสุดท้ายวันที่ ๓๑ มกราคม ๒๕๕๔ ต่อมาวันที่ ๒๕ กุมภาพันธ์ ๒๕๕๔ โจทก์นำหุ้นของจำเลยที่ ๑ ๑,๓๕๐ หุ้น เป็นเงิน ๑๓,๕๐๐ บาท มาชำระหนี้เงินกู้ยืม มีปัญหาต้องวินิจฉัยตามอุทธรณ์ของจำเลยที่ ๒ และที่ ๓ ว่า ฟ้องโจทก์ขาดอายุความหรือไม่ เห็นว่า หนี้ที่โจทก์ฟ้องเป็นหนี้ที่จำเลยที่ ๑ กู้ยืมเงินไปจากโจทก์ ๔๐๔,๔๐๐ บาท พร้อมดอกเบี้ยจำเลยที่ ๑ ตกลงชำระหนี้ตามสัญญาให้ครบถ้วนภายใน ๖๐ งวด โดยผ่อนชำระต้นเงินพร้อมดอกเบี้ยเป็นงวด ภายในวันสิ้นเดือนของแต่ละงวด เดือนละ ๖,๓๔๐ บาท เริ่มชำระงวดแรกในเดือนกุมภาพันธ์ ๒๕๕๓ เป็นต้นไป จนกว่าจะชำระเสร็จ ตามสัญญากู้ยืมเงินสำหรับเงินกู้สามัญ เอกสารหมายเลข ๑.๖ ข้อ ๕ ระบุว่า "ข้าพเจ้ายินยอมถือว่าในกรณีตามข้อบังคับในข้อที่ว่าการควบคุมหลักทรัพย์และการเรียกคืนเงินกู้ให้ถือว่าเงินกู้ที่ได้รับไปจากสหกรณ์นี้เป็นอันถึงกำหนดส่งคืนโดยสิ้นเชิงพร้อมทั้งดอกเบี้ยในทันทีโดยมีหักต้องคำนึงถึงกำหนดเวลาที่ให้ไว้" ดังนั้นถือว่าโจทก์และจำเลยที่ ๑ ตกลงกำหนดวิธีชำระหนี้ตามสัญญากู้ยืมเงินคืนโดยผ่อนหุ้นคืนเป็นงวดๆ สิทธิเรียกร้องของโจทก์จึงมีกำหนดอายุความ ๕ ปี ตามประมวลกฎหมายแพ่งและพาณิชย์ มาตรา



(๓๑ พ.)  สืบค้นศาลใต้

- ๗ -

การดำเนินกระบวนการพิจารณาซึ่งกระทำโดยจำเลยที่ ๒ และที่ ๓ จึงถือว่าได้ทำโดยจำเลยที่ ๑ ด้วย ทั้งนี้ตามประมวลกฎหมายวิธีพิจารณาความแพ่ง มาตรา ๕๕ (๑) ประกอบพระราชบัญญัติวิธีพิจารณาความคดีผู้บริโภคร พ.ศ. ๒๕๕๑ มาตรา ๗ และแม้จำเลยที่ ๑ จะมีได้อุทธรณ์ แต่เมื่อฟ้องของโจทก์ขาดอายุความ ศาลอุทธรณ์ภาค ๔ แผนกคดีผู้บริโภคย่อมมีอำนาจพิพากษาให้มีผลถึงจำเลยที่ ๑ ได้ตามประมวลกฎหมายวิธีพิจารณาความแพ่ง มาตรา ๒๔๕ (๑) ประกอบพระราชบัญญัติวิธีพิจารณาความคดีผู้บริโภคร พ.ศ. ๒๕๕๑ มาตรา ๗ ที่ศาลชั้นต้นพิพากษานั้น ศาลอุทธรณ์ภาค ๔ แผนกคดีผู้บริโภคไม่เห็นพ้องด้วย อุทธรณ์ของจำเลยที่ ๒ และที่ ๓ ฟังขึ้น

พิพากษากลับ ให้ยกฟ้อง ค่าฤชาธรรมเนียมทั้งสองศาลให้เป็นพัน.

นายพงษ์วิศ มีนพัฒนสันติ  
นายมงคล สัตถ์เวโรจน์  
นายวิวรรณ์ ชีระวรรณเศรษฐ์



คำสั่ง  
(คดีขออนุญาตฎีกา)



ในพระปรมาภิไธยพระมหากษัตริย์

ที่ **ครพ.พ.บ.๑๓๙๗/๒๕๖๑** ศาลฎีกา

วันที่ ๓๐ เดือน พฤษภาคม พุทธศักราช ๒๕๖๑

ความแพ่ง

ระหว่าง

	สหกรณ์ออมทรัพย์สำนักงานพัฒนา วิทยาศาสตร์และเทคโนโลยีแห่งชาติ จำกัด	โจทก์
	นายสุวิชัย จันทร์จอนแก่น ที่ ๑ กับพวก	จำเลย

เรื่อง ยื่น คำประกัน

โจทก์ยื่นคำร้องขออนุญาตฎีกาพร้อมฎีกาคัดค้านคำพิพากษาศาลอุทธรณ์ภาค ๔ แผนกคดีผู้บริโภค ลงวันที่ ๒๙ เดือน มิถุนายน พุทธศักราช ๒๕๖๐





- ๖ -

ศาลฎีกาแผนกคดีผู้บริโภคตรวจสำนวนประชุมปรึกษาแล้ว ปัญหาตามฎีกาของโจทก์ที่ว่า จำเลยทั้งสามต้องรับผิดชอบหนี้แก่โจทก์หรือไม่ นั้น ไม่เป็นปัญหาสำคัญที่ศาลฎีกาควรวินิจฉัยดังที่บัญญัติไว้ในประมวลกฎหมายวิธีพิจารณาความแพ่ง มาตรา ๒๑๔ วรรคสอง และข้อกำหนดของประธานศาลฎีกาว่าด้วยการอนุญาตฎีกาในคดีแพ่ง พ.ศ. ๒๕๕๗ ข้อ ๑๓ อันเป็นบทกฎหมายที่ใช้บังคับแก่การฎีกาคดีผู้บริโภคโดยอนุโลมตามพระราชบัญญัติวิธีพิจารณาความคดีผู้บริโภค พ.ศ. ๒๕๕๑ มาตรา ๕๑

จึงมีคำสั่งไม่อนุญาตให้ฎีกา ยกคำร้อง และไม่รับฎีกาของโจทก์ คืนสำเนาศาลชั้นฎีกาทั้งหมดแก่โจทก์ ค่าฤชาธรรมเนียมขึ้นในชั้นฎีกาออกจากคำสั่งนี้ให้เป็นพัน.



## วาระที่ 4 เรื่องเพื่อพิจารณา

### 4.9 พิจารณาโอนเงินปันผลและเงินเฉลี่ยคืนค้างจ่ายเป็นทุนสำรอง

#### 4.9 พิจารณาโอนเงินปันผลและเงินเฉลี่ยคืนค้างจ่ายเป็นทุนสำรอง

อ้างถึงหนังสือนายทะเบียนสหกรณ์ ที่ กช 0406/ว.25758 วันที่ 25 สิงหาคม 2540 เรื่องคำแนะนำวิธีปฏิบัติกรณีเงินปันผลและเงินเฉลี่ยคืนค้างจ่ายเป็นระยะเวลานาน ระบุว่า เงินปันผลและเงินเฉลี่ยคืนค้างจ่ายเป็นระยะเวลานาน ส่วนที่ไม่มีรายละเอียดว่าเป็นของสมาชิกผู้ใด เช่น อาจเกิดจากที่ประชุมใหญ่อนุมัติเงินปันผลและเงินเฉลี่ยคืนไว้สูงกว่าที่จ่ายจริงและไม่ได้ปรับปรุงส่วนที่เกินเข้าเป็นเงินสำรอง จนล่วงเลยมานาน ทำให้ติดตามสาเหตุไม่พบ เป็นต้น ให้สหกรณ์นำเข้าที่ประชุมคณะกรรมการดำเนินการเพื่อขออนุมัติโอนเงินดังกล่าวเข้าเป็นทุนสำรอง จากนั้นให้คณะกรรมการดำเนินการเสนอที่ประชุมใหญ่เพื่อขออนุมัติก่อน จึงโอนเข้าเป็นทุนสำรอง และถ้าเงินจำนวนดังกล่าวมีสาระสำคัญ ต้องเปิดเผยข้อมูลไว้ในหมายเหตุประกอบงบการเงินด้วย

มติที่ประชุมคณะกรรมการดำเนินการ ครั้งที่ 2/2565 มีมติอนุมัติ และให้นำเสนอที่ประชุมใหญ่เพื่อพิจารณาอนุมัติ ตามคำแนะนำวิธีปฏิบัติของนายทะเบียนสหกรณ์ มีรายละเอียดดังนี้

ลำดับที่	ประจำปี	เงินปันผล ค้างจ่าย	เงินเฉลี่ยคืน ค้างจ่าย	รวม	หมายเหตุ
1	ปี 2552	157.98	-	157.98	ไม่มีรายละเอียด
2	ปี 2553	7,131.49	-	7,131.49	ไม่มีรายละเอียด
3	ปี 2554	8,570.33	-	8,570.33	ไม่มีรายละเอียด
4	ปี 2555	15,013.96	-	15,013.96	ไม่มีรายละเอียด
5	ปี 2556	57,744.08	2,176.36	59,920.44	ไม่มีรายละเอียด
6	ปี 2557	73,064.34	9,889.41	82,953.75	ไม่มีรายละเอียด
7	ปี 2558	54,568.55	7,508.23	62,076.78	ไม่มีรายละเอียด
8	ปี 2559	62,030.77	4,390.46	66,421.23	ไม่มีรายละเอียด
9	ปี 2560	72,544.25	16,608.29	89,152.54	ไม่มีรายละเอียด
10	ปี 2561	17,186.66	-	17,186.66	ไม่มีรายละเอียด
		368,012.41	40,572.75	408,585.16	

มติ : .....

.....

.....

## วาระที่ 4 เรื่องเพื่อพิจารณา

- 4.10 พิจารณาแก้ไขเพิ่มเติมข้อบังคับฯ โดยยกเลิกข้อบังคับฉบับเดิม และถือใช้ข้อบังคับฉบับใหม่

#### 4.10 พิจารณาแก้ไขเพิ่มเติมข้อบังคับฯ โดยยกเลิกข้อบังคับฉบับเดิม และถือใช้ข้อบังคับฉบับใหม่

ประธานในที่ประชุม เสนอให้ที่ประชุมพิจารณาแก้ไขเพิ่มเติมข้อบังคับฯ โดยยกเลิกข้อบังคับฉบับเดิมและถือใช้ข้อบังคับฉบับใหม่ เพื่อให้เกิดความชัดเจนเกี่ยวกับคุณสมบัติของสมาชิกสมทบ สถานะของสมาชิกที่ลาออกจากสำนักงานฯ และเพื่อให้เป็นไปตามมาตรฐานของข้อบังคับสหกรณ์ฯ ที่นายทะเบียนสหกรณ์กำหนด โดยได้ดำเนินการแก้ไขข้อบังคับในแต่ละหมวดและในหัวข้อต่าง ๆ ดังนี้

ลำดับข้อ	ข้อความเดิม (1)	ข้อความที่แก้ไข (2)	เหตุผล (3)
ข้อ 15	การควบคุมหลักประกันและการเรียกคืนเงินกู้ ให้คณะกรรมการดำเนินการตรวจตราควบคุมให้เงินกู้ทุกรายมีหลักประกันตามที่กำหนดไว้ในระเบียบของสหกรณ์ และเมื่อคณะกรรมการดำเนินการเห็นว่าหลักประกันสำหรับเงินกู้อยู่ใดเกิดบกพร่อง ผู้กู้จะต้องจัดการแก้ไขให้คืนภายในระยะเวลาที่คณะกรรมการดำเนินการกำหนด	การควบคุมหลักประกันและการเรียกคืนเงินกู้ ให้คณะกรรมการดำเนินการตรวจตราควบคุมให้เงินกู้ทุกรายมีหลักประกันตามที่กำหนดไว้ในระเบียบของสหกรณ์ และเมื่อคณะกรรมการดำเนินการเห็นว่าหลักประกันสำหรับเงินกู้อยู่ใดเกิดบกพร่อง ผู้กู้จะต้องจัดการแก้ไขให้คืนภายในระยะเวลาที่คณะกรรมการดำเนินการกำหนด	
	ในกรณีอย่างใดอย่างหนึ่งดังต่อไปนี้ ให้ถือว่าเงินกู้ไม่ว่าประเภทใด ๆ เป็นอันถึงกำหนดส่งคืนโดยสิ้นเชิง พร้อมทั้งดอกเบี้ยในทันที โดยมีพักต้องคำนึงถึงกำหนดเวลาที่ให้ไว้ และให้คณะกรรมการดำเนินการจัดการเรียกคืนโดยมิชักช้า	ในกรณีอย่างใดอย่างหนึ่งดังต่อไปนี้ ให้ถือว่าเงินกู้ไม่ว่าประเภทใด ๆ เป็นอันถึงกำหนดส่งคืนโดยสิ้นเชิง พร้อมทั้งดอกเบี้ยในทันที โดยมีพักต้องคำนึงถึงกำหนดเวลาที่ให้ไว้ และให้คณะกรรมการดำเนินการจัดการเรียกคืนโดยมิชักช้า	
	(1) เมื่อสมาชิกผู้กู้ออกจากสหกรณ์ไม่ว่าเพราะเหตุใด ๆ	(1) เมื่อสมาชิกผู้กู้ออกจากสหกรณ์ไม่ว่าเพราะเหตุใด ๆ	
	(2) เมื่อปรากฏต่อคณะกรรมการดำเนินการว่าผู้กู้นำเงินไปใช้ผิดความมุ่งหมายที่ให้เงินกู้	(2) เมื่อปรากฏต่อคณะกรรมการดำเนินการว่าผู้กู้นำเงินไปใช้ผิดความมุ่งหมายที่ให้เงินกู้	
	(3) เมื่อคณะกรรมการดำเนินการเห็นว่าหลักประกันสำหรับเงินกู้อยู่ใดเกิดบกพร่อง และผู้กู้มิได้จัดการแก้ไขให้คืนภายในระยะเวลาที่คณะกรรมการดำเนินการกำหนด	(3) เมื่อคณะกรรมการดำเนินการเห็นว่าหลักประกันสำหรับเงินกู้อยู่ใดเกิดบกพร่อง และผู้กู้มิได้จัดการแก้ไขให้คืนภายในระยะเวลาที่คณะกรรมการดำเนินการกำหนด	
	(4) เมื่อค้างส่งเงินงวดชำระหนี้ไม่ว่าต้นเงินหรือดอกเบี้ยติดต่อกันเป็นเวลาถึงสองเดือนหรือผิดนัดการส่งเงินงวดชำระหนี้ตั้งแต่วันถึงสามคราวสำหรับเงินกู้อย่างหนึ่ง ๆ	(4) เมื่อค้างส่งเงินงวดชำระหนี้ไม่ว่าต้นเงินหรือดอกเบี้ยติดต่อกันเป็นเวลาถึงสองเดือนหรือค้างส่งเงินงวดชำระหนี้ตั้งแต่วันถึงสามคราวสำหรับเงินกู้อย่างหนึ่ง ๆ	
	ในกรณีที่ผู้กู้ประกันจะต้องรับผิดชอบชำระหนี้แทนผู้กู้ตามที่กล่าวในวรรคก่อน และไม่สามารถชำระหนี้คืนโดยสิ้นเชิงได้ เมื่อผู้กู้ประกันร้องขอคณะกรรมการดำเนินการอาจผ่อนผันให้ผู้กู้ชำระหนี้เป็นงวดรายเดือนจนครบจำนวนเงินกู้ แต่ทั้งนี้ต้องไม่เกินจำนวนงวดสำหรับเงินกู้ประเภทนั้น ๆ	ผู้ซึ่งคณะกรรมการดำเนินการพิจารณาแล้วเห็นว่า ลูกหนี้ผิดนัดชำระหนี้ไม่เกินสองงวด และ จำนวนงวดคงเหลือในการชำระหนี้มีน้อยกว่าระยะเวลาในการทำงานก่อนที่เกษียณอายุการทำงาน และเหตุที่หลักประกันบกพร่องนั้นเป็นเพราะผู้กู้ประกันถึงความตาย ไม่จำเป็นต้องหาหลักประกันแทนหลักประกันที่บกพร่องก็ได้	ด้วยเหตุที่มีผู้กู้บางรายไม่เคยผิดนัดชำระหนี้และมีความสามารถในการชำระหนี้ที่ตามโดยตลอด โดยจำนวนงวดคงเหลือในการชำระหนี้มีน้อยกว่าระยะเวลาในการทำงานก่อนที่ลูกหนี้จะเกษียณอายุการทำงาน ทั้งการที่หลักประกันบกพร่องดังกล่าวก็มิใช่ความผิดของตัวลูกหนี้เอง และการหาหลักประกันมาทดแทนหลักประกันที่บกพร่องนั้นไม่ใช่เรื่องง่าย หากจะให้ถือว่าเงินกู้ไม่ว่าประเภทใด ๆ เป็นอันถึงกำหนดส่งคืนโดยสิ้นเชิง พร้อมทั้งดอกเบี้ยในทันที โดยมีพักต้องคำนึงถึงกำหนดเวลาที่ให้ไว้ และให้เรียกคืนโดยมิชักช้าก็จะเป็นการทำให้ลูกหนี้ที่มีความสามารถในการชำระหนี้ที่ติดง่าวนั้นเดือดร้อนเกินสมควร จึงได้กำหนดเป็นข้อยกเว้นไว้เพื่อประโยชน์ของสหกรณ์และลูกหนี้ร่วมกัน



ลำดับข้อ	ข้อความเดิม (1)	ข้อความที่แก้ไข (2)	เหตุผล (3)
		<p>ในกรณีที่มีผู้ค้าประกันจะต้องรับผิดชอบชำระหนี้แทนผู้กู้ตามที่กล่าวในวรรคก่อน และไม่สามารถชำระหนี้ได้โดยสิ้นเชิงได้ เมื่อผู้ค้าประกันร้องขอ คณะกรรมการดำเนินการอาจผ่อนผันให้ผู้ค้าประกันชำระเป็นงวดรายเดือนจนครบจำนวนเงินกู้ แต่ทั้งนี้ต้องไม่เกินจำนวนงวดสำหรับเงินกู้ประเภทนั้น ๆ</p>	
ข้อ 16	<p>ความผูกพันของผู้กู้และผู้ค้าประกัน ผู้กู้ หรือผู้ค้าประกันต้องรับผูกพันว่า ถ้าตนประสงค์จะขอลาออกจากงานประจำตามข้อ 32(3) จะต้องแจ้งเป็นหนังสือให้สหกรณ์ทราบ และจัดการชำระหนี้ซึ่งตนมีอยู่ต่อสหกรณ์ให้เสร็จสิ้นเสียก่อน (เว้นแต่กรณีที่ยังคงเป็นสมาชิกอยู่ตามข้อ 44)</p>	<p>ความผูกพันของผู้กู้และผู้ค้าประกัน ผู้กู้ หรือผู้ค้าประกันต้องรับผูกพันว่า ถ้าตนประสงค์จะขอลาออกจากงานประจำโดยมิได้เป็นการลาออก เพื่อไปสังกัดหน่วยงานของรัฐอื่นตามนโยบายของรัฐบาลตามข้อ 44(1) จะต้องแจ้งเป็นหนังสือให้สหกรณ์ทราบ และจัดการชำระหนี้ซึ่งตนมีอยู่ต่อสหกรณ์ให้เสร็จสิ้นเสียก่อน</p>	<p>โดยที่เจตนารมณ์ของสหกรณ์นั้น ประสงค์จะให้สมาชิกของสหกรณ์ต้องเป็นพนักงาน พนักงานโครงการ หรือลูกจ้างของสำนักงานพัฒนาวิทยาศาสตร์และเทคโนโลยีแห่งชาติ เพื่อความสะดวกในการติดตามทวงถามและหักเงินเดือนเพื่อชำระหนี้ หากให้สมาชิกที่จะขอลาออกจากการเป็นพนักงาน พนักงานโครงการ หรือลูกจ้างดังกล่าว ไม่แจ้งเป็นหนังสือให้สหกรณ์ทราบและไม่จัดการชำระหนี้ที่มีอยู่ต่อสหกรณ์ให้เสร็จสิ้นเสียก่อน ก็จะเป็นการยากในการติดตามทวงถามและหักเงินเดือนชำระหนี้ เพื่อประโยชน์ของสหกรณ์ดังกล่าวจึงได้แก้ไขข้อบังคับเดิมเพื่อความสะดวกในการติดตามทวงถามหนี้ของลูกหนี้ที่เป็นสมาชิกซึ่งลาออกจากการเป็นพนักงานของสำนักงานพัฒนาวิทยาศาสตร์และเทคโนโลยีแห่งชาติ</p>
ข้อ 44	<p>สมาชิกที่โอน หรือย้าย หรือออกจากงานประจำโดยไม่มีคามผิด สมาชิกที่โอนหรือย้าย หรือออกจากงานประจำตามข้อ 31(3) โดยไม่มีคามผิด เว้นแต่ออกเพราะตาย หรือเป็นคนไร้ความสามารถ หรือเสมือนไร้ความสามารถ หรือต้องคำพิพากษาให้ล้มละลาย ถ้ามิได้ลาออกจากสหกรณ์ด้วย ก็ให้ถือว่าคงเป็นสมาชิกอยู่นกว่าจะชำระหนี้สินให้แก่สหกรณ์เสร็จสิ้นแล้ว และจะงดชำระค่าหุ้นได้ก็ต่อเมื่อมีหนี้สินไม่เกินค่าหุ้น โดยสมาชิกเช่นว่านั้นอาจได้รับเงินกู้จากสหกรณ์ได้แต่ไม่เกินจำนวนทุนเรือนหุ้นของตนเอง</p>	<p>สมาชิกที่โอน หรือย้าย หรือออกจากงานประจำโดยไม่มีคามผิด</p> <p>(1) สมาชิกที่โอน หรือย้าย โดยไม่มีคามผิด เพื่อไปสังกัดหน่วยงานของรัฐอื่นตามนโยบายของรัฐบาล ตามข้อ 32(3) เว้นแต่ออกเพราะตาย หรือเป็นคนไร้ความสามารถ หรือเสมือนไร้ความสามารถ หรือต้องคำพิพากษาให้ล้มละลาย ถ้ามิได้ลาออกจากสหกรณ์ด้วย ก็ให้ถือว่าคงเป็นสมาชิกอยู่นกว่าจะชำระหนี้สินให้แก่สหกรณ์เสร็จสิ้นแล้ว และจะงดชำระค่าหุ้นได้ก็ต่อเมื่อมีหนี้สินไม่เกินค่าหุ้น โดยสมาชิกเช่นว่านั้นอาจได้รับเงินกู้จากสหกรณ์ได้แต่ไม่เกินจำนวนทุนเรือนหุ้นของตนเอง แต่ทั้งนี้ต้องแจ้งการลาออกเป็นหนังสือให้สหกรณ์ทราบ</p> <p>(2) สมาชิกที่ออกจากงานประจำ โดยไม่มีคามผิด และมีได้เป็นการโอน ย้าย หรือลาออกจากสำนักงานพัฒนาวิทยาศาสตร์และเทคโนโลยีแห่งชาติหรือหน่วยงานเฉพาะทาง เพื่อไปสังกัดหน่วยงานอื่นของรัฐตามนโยบายของรัฐบาล ให้ถือว่าขาดจากสมาชิกภาพ ตามข้อ 40(6)</p>	<p>เพื่อความชัดเจนในสถานะของสมาชิกที่ลาออกจากการเป็นพนักงาน พนักงานโครงการ หรือลูกจ้างของสำนักงานพัฒนาวิทยาศาสตร์และเทคโนโลยีแห่งชาติ โดยให้สมาชิกที่ลาออก ต้องขาดจากสมาชิกภาพเว้นแต่สมาชิกที่โอน หรือย้าย โดยไม่มีคามผิด เพื่อไปสังกัดหน่วยงานอื่นของรัฐตามนโยบายของรัฐบาล ทั้งนี้เพื่อความสะดวกในการติดตามทวงถามหนี้ ของสมาชิกที่มีอยู่ต่อสหกรณ์</p>

ลำดับข้อ	ข้อความเดิม (1)	ข้อความที่แก้ไข (2)	เหตุผล (3)
ข้อ 50	คุณสมบัติของสมาชิกสมทบ สมาชิกสมทบต้องมีคุณสมบัติดังนี้	คุณสมบัติของสมาชิกสมทบ สมาชิกสมทบต้องมีคุณสมบัติดังนี้	
	(1) เป็นผู้เห็นชอบในวัตถุประสงค์ของสหกรณ์ และมีความสะดวกที่จะดำเนินธุรกิจกับสหกรณ์	(1) เป็นผู้เห็นชอบในวัตถุประสงค์ของสหกรณ์ และมีความสะดวกที่จะดำเนินธุรกิจกับสหกรณ์	
	(2) เป็นบุคคลธรรมดาซึ่งบรรลุนิติภาวะและมีสัญชาติไทย	(2) เป็นบุคคลธรรมดาซึ่งบรรลุนิติภาวะและมีสัญชาติไทย	
	(3) มีทะเบียนบ้านอยู่ในราชอาณาจักรไทย ก บิดา มารดา สามีนี ภรรยา หรือบุตรของสมาชิกที่บรรลุนิติภาวะ หรือ ข บุคคลในองค์กรหรือหน่วยงานที่ขาดคุณสมบัติตามข้อ 32 (2) ที่บรรลุนิติภาวะ	(3) มีทะเบียนบ้านอยู่ในราชอาณาจักรไทย ก เป็นบิดา มารดา สามีนี ภรรยา หรือบุตรของสมาชิกที่บรรลุนิติภาวะ หรือ ข บุคคลในองค์กรหรือหน่วยงานที่ขาดคุณสมบัติตามข้อ 32 (2) ที่บรรลุนิติภาวะ	
	(4) เป็นผู้ที่มีความประพฤติดีงาม	(4) เป็นผู้ที่มีความประพฤติดีงาม	
	(5) เป็นผู้ที่จะปฏิบัติตามกฎหมาย ข้อบังคับ ระเบียบ มติ และคำสั่งของสหกรณ์	(5) เป็นผู้ที่จะปฏิบัติตามกฎหมาย ข้อบังคับ ระเบียบ มติ และคำสั่งของสหกรณ์	
	(6) มีได้เป็นสมาชิกหรือสมาชิกสมทบในสหกรณ์ออมทรัพย์อื่นที่มีวัตถุประสงค์ในการให้กู้ยืมเงิน	(6) มีได้เป็นสมาชิกหรือสมาชิกสมทบในสหกรณ์ออมทรัพย์อื่นที่มีวัตถุประสงค์ในการให้กู้ยืมเงิน	
		(7) สมาชิกภาพที่เกษียณอายุการทำงาน	ด้วยข้อบังคับของสหกรณ์ ผู้ที่จะเข้าเป็นสมาชิกสหกรณ์ได้นั้นคุณสมบัติที่สำคัญประการหนึ่งคือต้องเป็นพนักงาน พนักงานโครงการหรือลูกจ้างของ
		(8) สมาชิกภาพที่ลาออกจากงานประจำตามข้อ 44(2)	
		ผู้ที่มีคุณสมบัติตาม (3) ข. (7) และ (8) ต้องชำระหนี้สินที่มีอยู่ต่อสหกรณ์ ให้มียอดคงเหลือน้อยกว่าจำนวนหนี้ของผู้สมัคร	สำนักงานพัฒนาวิทยาศาสตร์และเทคโนโลยีแห่งชาติ หรือหน่วยงานเฉพาะทาง หรือเป็นเจ้าหน้าที่ของสหกรณ์นี้ หรือเป็นพนักงานหรือพนักงานโครงการหรือลูกจ้างของสำนักงานพัฒนาวิทยาศาสตร์และเทคโนโลยีแห่งชาติที่โอน ย้ายหรือลาออกจากสำนักงานพัฒนาวิทยาศาสตร์และเทคโนโลยีแห่งชาติ หรือหน่วยงานเฉพาะทาง เพื่อไปสังกัดหน่วยงานอื่นของรัฐตามนโยบายของรัฐบาล ซึ่งมีสมาชิกบางส่วนได้เกษียณอายุการทำงานหรือออกจากการทำงานหรือพนักงานโครงการหรือลูกจ้างของสำนักงานพัฒนาวิทยาศาสตร์และเทคโนโลยีแห่งชาติไป อันมีผลทำให้ต้องขาดจากสมาชิกภาพ ทั้งบางรายยังมีหนี้ที่มีอยู่ต่อสหกรณ์ เพื่อให้บุคคลเหล่านี้ยังอยู่ในระบบของสหกรณ์ เพื่อความสะดวกในการติดตามหนี้จึงได้แก้ไขให้บุคคลที่ขาดจากสมาชิกภาพดังกล่าวมีสิทธิสมัครเข้ามาเพื่อเป็นสมาชิกสมทบได้

ลำดับข้อ	ข้อความเดิม (1)	ข้อความที่แก้ไข (2)	เหตุผล (3)
ข้อ 83	คณะกรรมการ ในกรณีจำเป็นแก่การดำเนินการ คณะกรรมการดำเนินการอาจมีคำสั่งแต่งตั้งอนุกรรมการต่าง ๆ เพื่อมอบหมายให้ปฏิบัติภารกิจของสหกรณ์ โดยมีอำนาจหน้าที่ตามที่คณะกรรมการดำเนินการกำหนด		
		<u>คณะกรรมการดำเนินการอาจตั้งบุคคลภายนอกที่มีความรู้ ความเชี่ยวชาญในเรื่องนั้น ๆ เป็นที่ปรึกษาคณะกรรมการและให้ถือว่าที่ปรึกษาคณะกรรมการเป็นส่วนหนึ่งขององค์ประกอบ</u>	
ข้อ 84	ไม่มี	<u>องค์ประกอบของคณะกรรมการบริหารความเสี่ยง ให้คณะกรรมการดำเนินการแต่งตั้งคณะกรรมการดำเนินการเป็นคณะกรรมการบริหารความเสี่ยงจำนวนสามคน โดยมีตำแหน่งประธานอนุกรรมการคนหนึ่งและเลขาธิการอนุกรรมการคนหนึ่ง นอกนั้นเป็นอนุกรรมการ</u>	ตามกฎกระทรวง การดำเนินงานและกำกับดูแลสหกรณ์ออมทรัพย์และสหกรณ์เครดิตยูเนียน พ.ศ. 2564
	ไม่มี	<u>คณะกรรมการดำเนินการอาจแต่งตั้งบุคคลภายนอกที่เป็นผู้ทรงคุณวุฒิเป็นที่ปรึกษาคณะกรรมการได้</u>	
ข้อ 85	ไม่มี	<u>อำนาจหน้าที่ของคณะกรรมการบริหารความเสี่ยง ให้คณะกรรมการบริหารความเสี่ยงมีอำนาจและหน้าที่ดำเนินการตามกฎหมาย ข้อบังคับ ระเบียบ มติ และคำสั่งของสหกรณ์ในส่วนที่เกี่ยวข้อง ซึ่งรวมทั้งในข้อต่อไปนี้</u>	ตามกฎกระทรวง การดำเนินงานและกำกับดูแลสหกรณ์ออมทรัพย์และสหกรณ์เครดิตยูเนียน พ.ศ. 2564
	ไม่มี	<u>(1) ศึกษา วิเคราะห์ และกำหนดนโยบายการบริหารความเสี่ยงเพื่อเสนอต่อคณะกรรมการดำเนินการพิจารณา โดยครอบคลุมถึง ความเสี่ยงประเภทต่าง ๆ เช่น ความเสี่ยงด้านสินเชื่อ การลงทุน สภาพคล่อง ปฏิบัติการและด้านอื่น ๆ ให้สอดคล้องกับกลยุทธ์เสนอคณะกรรมการดำเนินการอนุมัติ</u>	
	ไม่มี	<u>(2) มีอำนาจตัดสินใจในการดำเนินการใด ๆ ที่เกี่ยวข้อง ภายในขอบเขตความรับผิดชอบที่คณะกรรมการดำเนินการกำหนด</u>	
	ไม่มี	<u>(3) ประเมิน ติดตาม กำกับดูแล และทบทวนความเพียงพอของนโยบายเกี่ยวกับการบริหารความเสี่ยงเพื่อให้กระบวนการบริหารความเสี่ยงมีประสิทธิภาพและประสิทธิผล</u>	
	ไม่มี	<u>(4) รายงานแผนดำเนินงานที่ควรปรับปรุงแก้ไข ตลอดจนปัจจัยและปัญหาที่มีนัยสำคัญให้แก่คณะกรรมการดำเนินการ เพื่อให้สอดคล้องกับการดำเนินการของสหกรณ์</u>	
	ไม่มี	<u>(5) กำกับดูแลเรื่องธรรมาภิบาลเกี่ยวกับการบริหารความเสี่ยง</u>	

ลำดับข้อ	ข้อความเดิม (1)	ข้อความที่แก้ไข (2)	เหตุผล (3)
	ไม่มี	(6) รายงานผลปฏิบัติงานให้คณะกรรมการดำเนินการและต่อที่ประชุมใหญ่ทราบโดยแสดงรายละเอียดในรายงานประจำปี	
	ไม่มี	(7) ปฏิบัติหน้าที่อื่นตามที่คณะกรรมการดำเนินการมอบหมาย	
ข้อ 86	ไม่มี	<b>องค์ประกอบของคณะอนุกรรมการการลงทุน</b> ให้คณะกรรมการดำเนินการแต่งตั้งคณะกรรมการดำเนินการเป็นคณะอนุกรรมการการลงทุนจำนวนห้าคน และต้องไม่มีกรรมการดำเนินการที่เป็นคณะอนุกรรมการบริหารความเสี่ยงเป็นอนุกรรมการด้วย โดยมีตำแหน่งประธานอนุกรรมการคนหนึ่งและเลขานุการอนุกรรมการคนหนึ่ง นอกจากนั้นเป็นอนุกรรมการ	ตามกฎกระทรวง การดำเนินงานและกำกับดูแล สหกรณ์ออมทรัพย์และสหกรณ์เครดิตยูเนียน พ.ศ. 2564
	ไม่มี	คณะกรรมการดำเนินการแต่งตั้งบุคคลภายนอกที่เป็นผู้ทรงคุณวุฒิเป็นที่ปรึกษา คณะอนุกรรมการได้	
ข้อ 87	ไม่มี	<b>อำนาจหน้าที่ของคณะอนุกรรมการการลงทุน</b> ให้คณะอนุกรรมการการลงทุนมีอำนาจและหน้าที่ดำเนินการตามกฎหมาย ข้อบังคับ ระเบียบ มติ และคำสั่งของสหกรณ์ในส่วนที่เกี่ยวข้อง ซึ่งรวมทั้งในข้อต่อไปนี้	ตามกฎกระทรวง การดำเนินงานและกำกับดูแล สหกรณ์ออมทรัพย์และสหกรณ์เครดิตยูเนียน พ.ศ. 2564
	ไม่มี	(1) ศึกษาวิเคราะห์ และกำหนดนโยบาย และแผนเกี่ยวกับการลงทุนประจำปีให้สอดคล้องกับนโยบายด้านการบริหารความเสี่ยงโดยรวม และเสนอคณะกรรมการดำเนินการพิจารณาเพื่อเสนอให้ที่ประชุมใหญ่อนุมัติ	
	ไม่มี	(2) พิจารณานุมัติแผนการลงทุนและแผนการจัดการการลงทุน ภายใต้ขอบเขตที่คณะกรรมการดำเนินการกำหนด	
	ไม่มี	(3) ประเมิน ติดตาม กำกับดูแลผลประโยชน์จากการลงทุน และจัดให้มีการควบคุมภายในที่เหมาะสม	
	ไม่มี	(4) กำกับดูแลเรื่องธรรมาภิบาลเกี่ยวกับการลงทุน	
	ไม่มี	(5) รายงานผลการปฏิบัติงานให้คณะกรรมการดำเนินการทราบและรายงานผลการปฏิบัติงานให้ที่ประชุมใหญ่ทราบในรายงานประจำปี	
	ไม่มี	(6) ปฏิบัติหน้าที่อื่นตามที่คณะกรรมการดำเนินการมอบหมาย	

มติ : .....

.....

## วาระที่ 5

### เรื่องอื่น ๆ