



รายงานกิจการสำหรับปีสิ้นสุด ณ วันที่ 31 ธันวาคม 2563  
สหกรณ์ออมทรัพย์สำนักงานพัฒนาวิทยาศาสตร์และเทคโนโลยีแห่งชาติ จำกัด



ณ ห้องประชุม SD 601 ชั้น 6 อาคารสราญวิทย์

และประชุมผ่านสื่ออิเล็กทรอนิกส์ Cisco Webex Meetings

สำนักงานพัฒนาวิทยาศาสตร์และเทคโนโลยีแห่งชาติ อุทยานวิทยาศาสตร์ประเทศไทย



รายงานกิจการสำหรับปีสิ้นสุด ณ วันที่ 31 ธันวาคม 2563  
 สหกรณ์ออมทรัพย์สำนักงานพัฒนาวิทยาศาสตร์และเทคโนโลยีแห่งชาติ จำกัด  
 วันศุกร์ที่ 21 พฤษภาคม 2564 เวลา 13.00-16.00 น.  
 ณ ห้องประชุม SD 601 ชั้น 6 อาคารสราญวิทย์  
 และประชุมผ่านสื่ออิเล็กทรอนิกส์ Cisco Webex Meetings  
 อุทยานวิทยาศาสตร์ประเทศไทย

- 
- วาระที่ 1** เรื่องที่ประธานแจ้งให้ที่ประชุมทราบ
- วาระที่ 2** รับรองรายงานการประชุมใหญ่สามัญประจำปี 2562 เมื่อวันที่ 25 กันยายน 2563
- วาระที่ 3** รับรองงบการเงินสำหรับปีสิ้นสุด ณ วันที่ 31 ธันวาคม 2563
- วาระที่ 4** รับทราบรายงานผลการตรวจสอบกิจการของสหกรณ์สำหรับปีสิ้นสุด ณ วันที่ 31 ธันวาคม 2563
- วาระที่ 5** พิจารณาแผนงานและงบประมาณรายรับ-รายจ่ายประจำปี 2564
- วาระที่ 6** พิจารณาเลือกตั้งกรรมการดำเนินการประจำปี 2564
- วาระที่ 7** พิจารณาเลือกตั้งผู้ตรวจสอบกิจการและกำหนดค่าตอบแทนประจำปี 2564
- วาระที่ 8** พิจารณากำหนดวงเงินกู้ยืมหรือค้ำประกันประจำปี 2564
- วาระที่ 9** พิจารณาคัดเลือกผู้สอบบัญชีของสหกรณ์และกำหนดค่าตอบแทนประจำปี 2564
- วาระที่ 10** รับทราบรายงานกิจการของสหกรณ์สำหรับปีสิ้นสุด ณ วันที่ 31 ธันวาคม 2563
- 10.1 สมาชิกเข้าใหม่ ลาออก และเสียชีวิตระหว่างปี 2563
- 10.2 การให้บริการเงินกู้ระหว่างปี 2563
- 10.3 การให้บริการเงินฝากออมทรัพย์พิเศษและเงินฝากออมทรัพย์ระหว่างปี 2563
- 10.4 การจัดสรรทุนสาธารณประโยชน์ระหว่างปี 2563
- 10.5 การจัดสรรทุนสวัสดิการสงเคราะห์แก่สมาชิกและครอบครัวระหว่างปี 2563
- 10.6 สิ้นทรัพย์และกำไรสุทธิระหว่างปี 2563
- 10.7 รายงานค่าตอบแทนคณะกรรมการดำเนินการสหกรณ์ฯ ประจำปี 2563
- วาระที่ 11** พิจารณาจัดสรรกำไรสุทธิประจำปี 2563
- วาระที่ 12** เรื่องอื่นๆ
-

## วาระที่ 1

เรื่องที่ประธานแจ้งให้ที่ประชุมทราบ

## วาระที่ 2

- 2.1 รับรองรายงานการประชุมใหญ่สามัญประจำปี 2562  
เมื่อวันที่ 25 กันยายน พ.ศ.2563





**รายงานการประชุมใหญ่สามัญประจำปี 2562**  
**สหกรณ์ออมทรัพย์สำนักงานพัฒนาวิทยาศาสตร์และเทคโนโลยีแห่งชาติ จำกัด**  
**วันศุกร์ที่ 25 กันยายน พ.ศ. 2563**  
**ณ ห้องประชุม auditorium 113 อาคารสำนักงานกลาง**  
**สำนักงานพัฒนาวิทยาศาสตร์และเทคโนโลยีแห่งชาติ อุทยานวิทยาศาสตร์ประเทศไทย**

**ผู้แทนสมาชิกที่เข้าร่วมการประชุม 138 คน จากจำนวนผู้แทน 363 คน**

**ผู้เข้าร่วมการประชุม**

1. นางสาวนาพร	ทองทิ	นักวิชาการตรวจสอบบัญชีชำนาญการพิเศษ
2. นายพิเนตร	กลีบสุวรรณ	เจ้าพนักงานส่งเสริมสหกรณ์ชำนาญงาน
3. นางแจน	ทองรมย์	ผู้สอบบัญชี
4. นางสาวณกานต์	บัวสินธุ์	ทีมทนาย
5. นางสาวลลิตา	วรฉัตรธาร	ทีมทนาย
6. นายบรรยวีสต์	พิมา	ทีมทนาย

**เริ่มประชุมเวลา 13.15 น.**

นายธีระวัฒน์ วงษ์ศรีสังข์ ประธานกรรมการดำเนินการ ทำหน้าที่ประธานในที่ประชุม เปิดการประชุม และกล่าวต้อนรับเจ้าหน้าที่จากสำนักงานสหกรณ์จังหวัดปทุมธานี และสำนักงานตรวจบัญชีสหกรณ์ปทุมธานี คณะทนายความ ผู้แทนสมาชิก สมาชิก ผู้เข้าร่วมประชุมทุกท่าน และดำเนินการประชุมตามวาระการประชุม ดังนี้

**วาระที่ 1 เรื่องที่ประธานแจ้งให้ที่ประชุมทราบ**

ประธานในที่ประชุม และ นายชัยวัฒน์ ยุวบูรณ์ รองประธานกรรมการ กล่าวขอบคุณคณะกรรมการของสหกรณ์ฯ ที่ช่วยกันดำเนินงานด้วยความแข็งขันในช่วงที่สหกรณ์ฯ มีปัญหา และรายงานความคืบหน้าทางคดี กรณีพบการทุจริตของเจ้าหน้าที่สหกรณ์ ให้ที่ประชุมรับทราบ ดังนี้

กรณีพบการทุจริตของเจ้าหน้าที่สหกรณ์ฯ นี้เป็นเรื่องที่ผู้แทนสมาชิกและสมาชิกอยากทราบถึงความก้าวหน้าของการดำเนินการ ประธานสอบถามที่ประชุมว่ามีตัวแทนสมาชิกและสมาชิกที่ไม่ได้เข้าร่วมการประชุมใหญ่สามัญครั้งที่ผ่านมาหรือไม่ ขอให้แสดงตัวด้วยการยกมือขึ้น ปรากฏว่ามีผู้แทนสมาชิกและสมาชิกจำนวนมากที่ไม่ได้เข้าร่วมประชุมใหญ่สามัญครั้งที่ผ่านมาดังกล่าว ประธานจึงชี้แจงข้อเท็จจริงเหตุการณ์ที่เกิดขึ้นเรียงตามลำดับเหตุการณ์ตั้งแต่เริ่มต้นที่เกิดเหตุการณ์จนกระทั่งถึงปัจจุบันให้ทราบอีกครั้ง รายละเอียดปรากฏตามเอกสารประกอบการประชุม ดังนี้

### 1.1 เรื่องความคืบหน้าทางคดี

#### เดือนกันยายน 2562

- วันที่ 21 สหกรณ์ฯ พบการกระทำครั้งแรก (คนที่ 1 ██████████ ตำแหน่ง เจ้าหน้าที่บัญชี)
- วันที่ 28 สหกรณ์ฯ มีคำสั่งแต่งตั้งคณะกรรมการสอบสวนฯ กรณี ██████████ เจ้าหน้าที่บัญชี มีกรณีอื่นมีมูลที่ควรถูกกล่าวหาว่ากระทำผิดวินัยอย่างร้ายแรง เรื่อง กระทำความผิดเกี่ยวกับทุจริตต่อหน้าที่โดยนำเงินของสหกรณ์ออมทรัพย์ฯ ไปใช้จ่ายเป็นการส่วนตัวโดยทุจริต
- วันที่ 28 สั่งพักงาน ██████████ เจ้าหน้าที่บัญชี

#### เดือนตุลาคม 2562

- วันที่ 4 ผู้ตรวจสอบบัญชี (นายอนุวัตร แดงไผ่) รายงานผลการตรวจสอบบัญชีให้สหกรณ์ฯ ทราบความเสียหายจำนวน 9,355,348.75 บาท
- วันที่ 17 สหกรณ์ฯ แจ้งความ/ ร้องทุกข์ ต่อพนักงานสอบสวน (เอาผิดกรณี ██████████ ฐานยกยอกทรัพย์ เงินของสหกรณ์ จำนวน 9,355,348.75 บาท)
- วันที่ 30 พนักงานสอบสวนเรียก ██████████ มารับทราบการถูกแจ้งความ/ ร้องทุกข์ และพนักงานสอบสวนทำการสอบสวน ██████████ เบื้องต้น
- วันที่ 31 ผู้จัดการสหกรณ์ (นายชูชาติ บุพจันโท) ทราบข้อสังเกตจากพนักงานสอบสวนว่ากรณีอาจเกิดจากการกระทำผิดมากกว่า 1 คน นายชูชาติฯ จึงสืบสวนเพิ่มเติมแล้วพบผู้กระทำผิดคนที่ 2 ██████████ เจ้าหน้าที่การเงิน

#### เดือนพฤศจิกายน 2562

- วันที่ 1 ██████████ ได้มีหนังสือขอรับสารภาพความผิดและยินยอมชดใช้ค่าเสียหายว่า ได้นำเงินของสหกรณ์ฯ ไปใช้จ่ายเป็นการส่วนตัว ด้วยวิธีการนำเงินสดออกไปแล้วทำการบันทึกในระบบโปรแกรมบัญชีของสหกรณ์ฯ ในรูปแบบต่างๆ ซึ่งจำนวนเงินของความเสียหายที่เกิดขึ้นยังไม่ทราบจำนวนที่แท้จริง จะต้องรอผลสรุปการตรวจสอบจากผู้ตรวจบัญชีก่อน
- วันที่ 12 สหกรณ์ฯ ทราบผลตรวจสอบบัญชีของสหกรณ์ฯ (กรณีพิเศษ) พบว่า ██████████ เจ้าหน้าที่การเงิน ฐานยกยอกทรัพย์ เงินของสหกรณ์ จำนวน 1,268,140.71 บาท
- วันที่ 25 สหกรณ์ฯ ได้รับรายงานผลการตรวจสอบบัญชี โดยผู้สอบบัญชี (นางแจน ทองรัมย์)

#### เดือนธันวาคม 2562

- วันที่ 4 สหกรณ์ฯ ทราบผลการสอบข้อเท็จจริงโดยคณะกรรมการสอบข้อเท็จจริงฯ กรณี ██████████ เจ้าหน้าที่การเงิน ฐานยกยอกทรัพย์ เงินของสหกรณ์ จำนวน 1,268,140.71 บาท
- วันที่ 9 สหกรณ์ฯ แจ้งความ/ ร้องทุกข์ ต่อพนักงานสอบสวน ครั้งที่ 2 (เพิ่มเติม) เอาผิดกรณี ██████████ เจ้าหน้าที่การเงิน ฐานยกยอกทรัพย์ เงินของสหกรณ์ จำนวน 1,268,140.71 บาท
- วันที่ 18 สหกรณ์ฯ แต่งตั้งคณะกรรมการสอบสวนฯ กรณี ██████████ เจ้าหน้าที่การเงิน ฐานยกยอกทรัพย์ เงินของสหกรณ์ จำนวน 1,268,140.71 บาท

#### เดือนมกราคม 2563

- วันที่ 10 สหกรณ์ฯ มีคำสั่ง ลับ ที่ 2/2563 เรื่อง ลงโทษไล่ออก ██████████ จากการเป็นเจ้าหน้าที่ของสหกรณ์ฯ
- วันที่ 16 สหกรณ์ฯ แจ้งเรื่องพบเหตุการณ์ทุจริตของสหกรณ์ฯ ให้สมาชิกทราบโดยทั่วกันทาง e-mail

- วันที่ 24 ประชุมใหญ่วิสามัญ ประจำปี 2563 ครั้งที่ 1/2563 เวลา 13.00 น. ณ ห้องประชุม Auditorium อาคาร สก. อวท. เพื่อชี้แจงเรื่องพบเหตุการณ์ทุจริตของสหกรณ์ฯ ให้สมาชิกทราบโดยทั่ว

#### เดือนกุมภาพันธ์ 2563

- วันที่ 4 สหกรณ์ฯ มีคำสั่งลับ ที่ 9/2563 เรื่องลงโทษไล่ออก ██████████ จากการเป็นเจ้าหน้าที่ของ สหกรณ์ฯ

- วันที่ 5 สหกรณ์ฯ แจ้งความ/ ร้องทุกข์ ต่อพนักงานสอบสวน ครั้งที่ 3 (เพิ่มเติม) กรณี ██████████

██████████ ข้อหา “ร่วมกันยกยอกทรัพย์” เงินของสหกรณ์ จำนวนทั้งหมด 55,808,376.29 บาท

- วันที่ 12 จ้างสำนักกฎหมายไกรวุฒิ แก้วสุวรรณ ทนายความ - ธุรกิจ

- วันที่ 26 สหกรณ์ฯ โดยทนายความ (สำนักกฎหมายไกรวุฒิ แก้วสุวรรณ ทนายความ-ธุรกิจ) ส่งร่างคำให้การของ พยาน จำนวน 7 คน ให้พนักงานสอบสวน ได้แก่ 1.นายอนุวัตร แดงไผ่ ผู้ตรวจสอบบัญชี 2.นางสาวเนตรภัทร รัชนิกร หัวหน้า สำนักงานตรวจสอบบัญชีสหกรณ์ปทุมธานี 3.นางสาวนาพร ทองทิ ผู้ตรวจบัญชีของสำนักงานตรวจสอบบัญชีสหกรณ์ปทุมธานี 4.นางทับทิม โรจนาวี เจ้าหน้าที่ประจำฝ่าย (ดูแลหอพักสหกรณ์ออมทรัพย์ สวทช. จำกัด) 5.นางชุตินา นิรัตศัยโสภิญญา เจ้าหน้าที่ บัญชี 6.นายชูชาติ บุพจันโท ผู้จัดการสหกรณ์ออมทรัพย์ สวทช. จำกัด และ 7.นายธีระวัฒน์ วงษ์ศรีสังข์ ประธานฯ

#### เดือนมีนาคม 2563

- วันที่ 7 พนักงานสอบสวน นัดพยานไปให้การยืนยันคำให้การต่อหน้า โดยมีพยานไปให้การยืนยันคำให้การ จำนวน 5 คน ได้แก่ 1.นางสาวนาพร ทองทิ ผู้ตรวจบัญชีของสำนักงานตรวจสอบบัญชีสหกรณ์ปทุมธานี 2.นางทับทิม โรจนาวี เจ้าหน้าที่ ประจำฝ่าย (ดูแลหอพักสหกรณ์ออมทรัพย์ สวทช. จำกัด) 3.นางชุตินา นิรัตศัยโสภิญญา เจ้าหน้าที่บัญชี 4.นายชูชาติ บุพจันโท ผู้จัดการสหกรณ์ออมทรัพย์ สวทช. จำกัด และ 5.นายธีระวัฒน์ วงษ์ศรีสังข์ ประธานฯ

- วันที่ 16 สหกรณ์ฯ แจ้งความ/ ร้องทุกข์ ต่อพนักงานสอบสวน ครั้งที่ 4 (เพิ่มเติม) ██████████ และ

██████████ ข้อหา “ร่วมกันยกยอกทรัพย์” เงินของสหกรณ์ จำนวนทั้งหมด 56,839,925.75 บาท

- วันที่ 16 สหกรณ์ฯ มีคำสั่งลับ ที่ 13/2563 เรื่องเรื่อง แต่งตั้งคณะกรรมการสอบข้อเท็จจริง กรณีจำนวนเงินรับ ผากจากสมาชิกมีความแตกต่างกันระหว่างยอดเงินคงเหลือตามบัญชีย่อยเงินรับฝากในโปรแกรมฯ กับยอดคงเหลือตามงบทดลอง ของสหกรณ์ฯ ณ วันที่ 30 พฤศจิกายน 2562 ลงวันที่ 16 มีนาคม พ.ศ. 2563

- วันที่ 18 สหกรณ์ฯ ประชุมใหญ่วิสามัญ ประจำปี 2563 ครั้งที่ 2/2563 เวลา 09.00 น. ณ ห้องประชุม Auditorium อาคาร สก. อุทยานวิทยาศาสตร์ประเทศไทย ตามหนังสือขอสมาชิกที่ลงลายมือชื่อทำหนังสือร้องขอต่อ คณะกรรมการดำเนินการสหกรณ์ให้เรียกประชุมใหญ่วิสามัญ และให้คณะกรรมการดำเนินการสหกรณ์ เรียกประชุมใหญ่วิสามัญ ภายใน 30 วันนับแต่วันที่ได้รับคำร้องขอ

- วันที่ 23 พนักงานสอบสวนเรียกผู้ต้องหาทั้ง 2 คน ได้แก่ ██████████ ไป

พบเวลา 15.00 น. ที่สถานีตำรวจภูธร คลองหลวง จังหวัดปทุมธานี ซึ่งทั้ง 2 คน ได้เดินทางมาพบพนักงานสอบสวนพร้อมรับทราบ การแจ้งข้อกล่าวหา แล้วทั้ง 2 คนให้คำให้การภาคเสธ โดยขอให้ข้อเท็จจริงที่ขึ้นตอนชั้นศาล

#### เดือนเมษายน 2563

- วันที่ 4 สหกรณ์ฯ ว่าจ้างทนายความ (บริษัท ไดมอนด์ลอร์ จำกัด) เพื่อดำเนินคดี ██████████ และ

██████████ ข้อหา “ร่วมกันยกยอกทรัพย์” เงินของสหกรณ์ จำนวนทั้งหมด 56,839,925.75 บาท

- ยกเลิกการจ้างสำนักกฎหมายไกรวุฒิ แก้วสุวรรณ ทนายความ-ธุรกิจ
- จ้างทนายความใหม่ (บริษัท ไดมอนด์ลอร์ จำกัด) ดำเนินงานเตรียมฟ้องคดี

#### เดือนพฤษภาคม - มิถุนายน 2563

- ทนายความ (บริษัท ไดมอนด์ลอร์ จำกัด) ดำเนินงานเตรียมฟ้องคดี
- วันที่ 19 สหกรณ์ฯ ทนายความ และพนักงานสอบสวน ทำการยืนยันการปลอมเอกสารและปลอมลายเซ็นสมาชิก ที่ห้องบุษกร อาคารเนคเทค สวทช.

#### เดือนสิงหาคม 2563

- วันที่ 13 สหกรณ์ฯ มีคำสั่งให้สอบข้อเท็จจริง กรณีการรับผิดชอบของผู้จัดการในการบังคับบัญชา ดูแล และระมัดระวังการปฏิบัติงานของเจ้าหน้าที่สหกรณ์ผู้ทำการทุจริตเงินของสหกรณ์ออมทรัพย์สวทช. จำกัด
- วันที่ 19 สหกรณ์ฯ โดยทนายความ (บริษัท ไดมอนด์ลอร์ จำกัด) ยื่นฟ้องดำเนินคดีทางแพ่ง ██████████ เป็นคดีแพ่ง ที่ศาลแรงงานภาค 1 สระบุรี เมื่อวันที่ 19 สิงหาคม 2563 คดีหมายเลขดำที่ ร.559/2563 โดยศาลมีกำหนดนัดหมายไต่ถามไต่สวนในวันที่ 3 ธันวาคม 2563 และนัดชี้สองสถานในวันที่ 25 มกราคม 2564
- การดำเนินคดีทางอาญา สหกรณ์ฯ โดยทนายความ (บริษัท ไดมอนด์ลอร์ จำกัด) อยู่ระหว่างจัดเตรียมเอกสารเพื่อยื่นเพิ่มเติมต่อพนักงานสอบสวนภายในเดือนกันยายน 2563
- สหกรณ์ฯ โดยทนายความ (บริษัท ไดมอนด์ลอร์ จำกัด) นัดหมายยื่นเอกสารเพิ่มเติมคดีอาญาต่อพนักงานสอบสวน ในวันที่ 9 ตุลาคม 2563

#### 1.2 เรื่องการปรับปรุงการดำเนินงานภายในสหกรณ์ฯ

ประธานในที่ประชุม และ นายชัยวัฒน์ ยุวบุรณ์ รองประธานกรรมการ ร่วมกันแจ้งที่ประชุมทราบเรื่องการปรับปรุงการดำเนินงานภายในของสหกรณ์ฯ ตั้งแต่ทราบเรื่องเหตุการณ์ทุจริตจนกระทั่งถึงปัจจุบันให้ที่ประชุมทราบ รายละเอียดปรากฏตามเอกสารประกอบการประชุม ดังนี้

1. ทบทวนงานสหกรณ์ฯ ทั้งหมด
2. ทบทวนตำแหน่งงาน
3. ปรับปรุงการทำงาน ได้แก่
  - เปลี่ยนการจ่ายเงินกู้ทั้งหมด จากการจ่ายเงินสดเป็นการจ่ายโดยเช็คทั้งหมด
  - เปลี่ยนการจ่ายเงินฝากที่เกิน 30,000 บาท เป็นการจ่ายโดยเช็ค
  - ให้แยกงานระหว่างงานการเงิน และ งานการบัญชี ออกจากกัน โดย เจ้าหน้าที่การเงินทำงานเฉพาะเรื่องเงิน ส่วนเจ้าหน้าที่บัญชี ทำงานเฉพาะบัญชี ห้ามไม่ให้เจ้าหน้าที่บัญชีถือเงินสด
  - ให้เคร่งครัดการถือเงินสดไว้ที่สหกรณ์ระหว่างวันไม่เกิน 50,000 บาท โดยให้ปิดบัญชีในเวลา 15.30 น. แล้วนำเงินฝากธนาคารให้เรียบร้อยในวันทำงานนั้นๆ
4. ปรับปรุงการทำงาน ได้แก่
  - ให้ติดตามลูกหนี้เงินกู้ประจำเดือน
  - ให้ตัวแทน คณะกรรมการดำเนินการฯ ตรวจสอบบัญชีเป็นประจำทุกวัน
5. จัดหา เจ้าหน้าที่สหกรณ์ ปฏิบัติงานประจำตำแหน่งต่างๆ ได้แก่ จัดหา เจ้าหน้าที่บัญชี หัวหน้างานการเงิน เจ้าหน้าที่ นักกฎหมาย เรียบร้อยแล้ว อยู่ระหว่างดำเนินการจัดหา 2 ตำแหน่ง เจ้าหน้าที่บริหารหอพักสหกรณ์ และ ผู้จัดการสหกรณ์ฯ

6. จัดหาผู้ทำงานประจำด้านงานตรวจสอบสหกรณ์ฯ อยู่ระหว่างการจัดหา 2 ตำแหน่ง ได้แก่ ตำแหน่งผู้ตรวจสอบกิจการ และตำแหน่งผู้สอบบัญชี

7. ปรับปรุงระบบโปรแกรมสหกรณ์ เป็น โปรแกรมระบบบัญชีสหกรณ์ version 3

8. ตรวจสอบและปรับปรุงข้อมูลบัญชีสหกรณ์ (ทำการการเทียบยอดบัญชีเงินสด เงินฝากธนาคาร ทุนเรือนหุ้น เงินรับฝากของสมาชิก ลูกหนี้เงินกู้) ได้แก่

- ตรวจสอบ STATEMENT บัญชีเงินฝากของสหกรณ์ฯ จากธนาคารกรุงเทพฯ ย้อนหลัง 5 ปีบัญชี

- ตรวจสอบเอกสารเงินทั้งแบบกู้สามัญและแบบฉุกเฉินทั้งหมด

- กรอกข้อมูลรายละเอียดบัญชีของปีบัญชี 2562 ทั้งหมด

- กรอกข้อมูลรายละเอียดบัญชีของปีบัญชี 2563 ทั้งหมด

9. ทำการยื่นยันยอดเงิน ทั้งเงินทุน เงินฝาก และเงินกู้ทั้งหมด ณ 31 ธันวาคม 2562

10. เตรียมข้อมูลและเอกสารสนับสนุนการดำเนินคดีทั้งทางแพ่งและทางอาญา

11. ทบทวนการเป็นกรรมการดำเนินการสหกรณ์ฯ กรณีกรรมการผู้ที่ไม่สามารถปฏิบัติหน้าที่ได้ตามปกติ ได้อนุมัติให้กรรมการลาออก 2 คน ได้แก่ นายพลเสฏฐ์ ธิระคุณภักดิ์ และ นายวัลลภ เรืองเดชชัยสกุล

12. ปรับปรุงข้อบังคับสหกรณ์ฯ ซึ่งจะมีการนำเสนอที่ประชุมครั้งนี้ เพื่อพิจารณาในวาระที่ 10 พิจารณาแก้ไขเพิ่มเติมข้อบังคับ โดยยกเลิกข้อบังคับสหกรณ์ฉบับเดิมและถือใช้ข้อบังคับฉบับใหม่

**มติที่ประชุม :** ที่ประชุมรับทราบ

## วาระที่ 2 รับรองรายงานการประชุม

### 2.1 รับรองรายงานการประชุมใหญ่สามัญประจำปี 2561 เมื่อวันที่ 29 พฤษภาคม 2562

ประธาน ได้เสนอให้ที่ประชุมพิจารณารับรองรายงานการประชุมใหญ่สามัญประจำปี 2561 เมื่อวันที่ 29 พฤษภาคม 2562 ตามเอกสารรายงานกิจการประจำปี 2562

**มติที่ประชุม :** ที่ประชุมมีมติเป็นเอกฉันท์รับรองรายงานการประชุมใหญ่สามัญประจำปี 2561 เมื่อวันที่ 29 พฤษภาคม 2562 ตามที่เสนอ โดยไม่มีการแก้ไข

### 2.2 รับรองรายงานการประชุมใหญ่วิสามัญครั้งที่ 1/2563 เมื่อวันที่ 24 มกราคม 2563

ประธาน ได้เสนอให้ที่ประชุมพิจารณารายงานการประชุมใหญ่วิสามัญครั้งที่ 1/2563 เมื่อวันที่ 24 มกราคม 2563 ตามเอกสารรายงานกิจการประจำปี 2562

**มติที่ประชุม :** ที่ประชุมมีมติเป็นเอกฉันท์รับรองรายงานการประชุมใหญ่วิสามัญครั้งที่ 1/2563 เมื่อวันที่ 24 มกราคม 2563 ตามที่เสนอ โดยไม่มีการแก้ไข

### 2.3 รับรองรายงานการประชุมใหญ่วิสามัญครั้งที่ 2/2563 เมื่อวันที่ 18 มีนาคม 2563

ประธาน ได้เสนอให้ที่ประชุมพิจารณารายงานการประชุมใหญ่วิสามัญครั้งที่ 1/2563 เมื่อวันที่ 24 มกราคม 2563 ตามเอกสารรายงานกิจการประจำปี 2562

**มติที่ประชุม :** ที่ประชุมมีมติเป็นเอกฉันท์รับรองรายงานการประชุมใหญ่วิสามัญครั้งที่ 1/2563 เมื่อวันที่ 24 มกราคม 2563 ดังกล่าวโดยไม่มีการแก้ไข

### วาระที่ 3 พิจารณารับรองงบการเงินของสหกรณ์สำหรับปีสิ้นสุด ณ วันที่ 31 ธันวาคม 2562

ประธานในที่ประชุม เสนองบการเงินประจำปีสิ้นสุดวันที่ 31 ธันวาคม 2562 ตามเอกสารรายงานกิจการประจำปี 2562 และมอบหมายให้ นางแจน ทองรัมย์ ผู้สอบบัญชี เป็นผู้รายงาน เพื่อให้ที่ประชุมพิจารณารับรอง

## Dprompt Audit

### รายงานของผู้สอบบัญชี

เสนอ สมาชิกสหกรณ์ออมทรัพย์ สำนักงานพัฒนาวิทยาศาสตร์และเทคโนโลยีแห่งชาติ จำกัด

#### ความเห็น

ข้าพเจ้าได้ตรวจสอบงบการเงินของ สหกรณ์ออมทรัพย์ สำนักงานพัฒนาวิทยาศาสตร์และเทคโนโลยีแห่งชาติ จำกัด ซึ่งประกอบด้วยงบแสดงฐานะการเงิน ณ วันที่ 31 ธันวาคม 2562 งบกำไรขาดทุน และงบกระแสเงินสด สำหรับปีสิ้นสุดวันเดียวกัน และหมายเหตุประกอบงบการเงิน รวมถึงหมายเหตุสรุปนโยบายการบัญชีที่สำคัญ

ข้าพเจ้าเห็นว่า งบการเงินข้างต้นนี้แสดงฐานะการเงินของ สหกรณ์ออมทรัพย์ สำนักงานพัฒนาวิทยาศาสตร์และเทคโนโลยีแห่งชาติ จำกัด ณ วันที่ 31 ธันวาคม 2562 ผลการดำเนินงาน และกระแสเงินสด สำหรับปีสิ้นสุดวันเดียวกัน โดยถูกต้องตามที่ควรในสาระสำคัญตามระเบียบนายทะเบียนสหกรณ์

#### เกณฑ์ในการแสดงความเห็น

ข้าพเจ้าได้ปฏิบัติตามตรวจสอบตามมาตรฐานการสอบบัญชีและตามระเบียบกรมตรวจบัญชีสหกรณ์ ความรับผิดชอบของข้าพเจ้าได้กล่าวไว้ในส่วนของความรับผิดชอบของผู้สอบบัญชีต่อการตรวจสอบงบการเงินในรายงานของข้าพเจ้า ข้าพเจ้ามีความเป็นอิสระจากสหกรณ์และได้ปฏิบัติตามจรรยาบรรณของผู้สอบบัญชีสหกรณ์ ข้าพเจ้าเชื่อว่าหลักฐานการสอบบัญชีที่ข้าพเจ้าได้รับเพียงพอและเหมาะสมเพื่อใช้เป็นเกณฑ์ในการแสดงความเห็นของข้าพเจ้า

#### เรื่องสำคัญในการตรวจสอบ

เรื่องสำคัญในการตรวจสอบคือ เรื่องต่าง ๆ ที่มีนัยสำคัญที่สุดตามดุลพินิจของผู้ประกอบวิชาชีพของข้าพเจ้า ในการตรวจสอบงบการเงินสำหรับงวดปัจจุบัน ข้าพเจ้าได้นำเรื่องเหล่านี้มาพิจารณาในบริบทของการตรวจสอบงบการเงินโดยรวมและในการแสดงความเห็นของข้าพเจ้า ทั้งนี้ ข้าพเจ้าไม่ได้แสดงความเห็นแยกต่างหากสำหรับเรื่องเหล่านี้

เรื่องสำคัญในการตรวจสอบ พร้อมวิธีการตรวจสอบแต่ละเรื่องมีดังต่อไปนี้

1. ตามที่กล่าวไว้ในหมายเหตุประกอบงบการเงินข้อ 5 เงินให้กู้ยืม ณ วันที่ 31 ธันวาคม 2562 สหกรณ์มีเงินให้กู้ยืมสุทธิจำนวน 340,271,369.94 บาท คิดเป็นร้อยละ 51.96 ของสินทรัพย์ทั้งสิ้น ซึ่งเป็นเรื่องสำคัญในการตรวจสอบเนื่องจากเงินให้กู้ยืมเป็นธุรกรรมหลักและจำนวนเงิน มีสาระสำคัญ

ข้าพเจ้าได้สอบทานขั้นตอนการปฏิบัติงาน การควบคุมภายในของการให้เงินกู้แก่สมาชิกและสหกรณ์ สุ่มสอบทานสัญญาการกู้ยืมเงิน การอนุมัติวงเงินการให้สินเชื่อ การจ่ายเงินให้กู้และการชำระหนี้ การเปรียบเทียบเอกสารการจ่ายเงินกู้และรับชำระหนี้เงินกู้ รายละเอียดลูกหนี้เงินให้กู้คงเหลือ ณ วันสิ้นรอบบัญชี และการยืนยันยอดจากสมาชิก โดยข้าพเจ้าปฏิบัติงานอย่างเป็นอิสระ

2. ตามที่กล่าวไว้ในหมายเหตุประกอบงบการเงินข้อ 12 เงินรับฝาก ณ วันที่ 31 ธันวาคม 2562 สหกรณ์มีเงินรับฝากจำนวน 215,329,651.26 บาท คิดเป็นร้อยละ 32.88 ของสินทรัพย์ทั้งสิ้น เงินรับฝากดังกล่าวเป็นเงินรับฝากจากสมาชิกทั้งจำนวน ซึ่งเป็นเรื่องสำคัญในการตรวจสอบเนื่องจากจำนวนเงิน มีสาระสำคัญประกอบกับเป็นธุรกิจหลักของสหกรณ์

ข้าพเจ้าได้สอบทานการปฏิบัติงานและการควบคุมภายในที่เกี่ยวข้องกับเงินรับฝาก สอบทานระเบียบว่าด้วยเงินรับฝาก สุ่มตรวจสอบความถูกต้องครบถ้วนของหลักฐาน เงินรับฝากและถอน ผ่านไปบัญชีย่อย สุ่มทดสอบการคำนวณดอกเบี้ยจ่าย ขึ้นขั้นยอดเงินรับฝากและสอบทานการเปิดเผยข้อมูลในหมายเหตุประกอบงบการเงิน โดยข้าพเจ้าปฏิบัติงานอย่างเป็นอิสระ

#### ข้อมูลและเหตุการณ์ที่เน้น

ข้าพเจ้าขอให้ข้อสังเกตงบแสดงฐานะการเงิน ดังนี้

1. หมายเหตุประกอบงบการเงินข้อ 3 เงินสดขาดบัญชี จากเงินสดขาดบัญชีจำนวน 14,655,792.35 บาท เงินสดขาดบัญชีจากลูกหนี้เงินให้กู้ถูกเงินจำนวน 2,935,820 บาท และ เงินสดขาดบัญชีจากลูกหนี้เงินให้กู้สามัญ จำนวน 31,386,804.48 บาท รวมเป็นเงินสดขาดบัญชีจำนวนเงินทั้งสิ้น 48,978,416.83 บาท คิดเป็นร้อยละ 7.48 ของสินทรัพย์ทั้งสิ้น สหกรณ์ได้ตั้งค่าเผื่อเงินสดขาดบัญชีเต็มจำนวนเป็นที่เรียบร้อยแล้ว



## Dprompt Audit

2. หมายเหตุประกอบงบการเงินข้อ 17 ซึ่งแสดงวิธีคำนวณการคิดมูลค่าหุ้นสหกรณ์มีผลขาดทุนสุทธิจำนวน 23,766,989.92 บาท สำหรับปีสิ้นสุดวันที่ 31 ธันวาคม 2562 สหกรณ์ได้โอนทุนสำรองมาชดเชยผลขาดทุนจำนวน 15,835,986.73 บาท เป็นผลทำให้สหกรณ์มีส่วนขาดแห่งทุนคงเหลือจำนวน 7,931,003.19 บาท อย่างไรก็ตามสหกรณ์มีสินทรัพย์หมุนเวียนสูงกว่าหนี้สินหมุนเวียนจำนวน 56,832,306.61 บาท บัญชีดังกล่าวแสดงให้เห็นว่าสหกรณ์ยังคงมีความสามารถที่จะดำเนินกิจการได้อย่างต่อเนื่อง

3. หมายเหตุประกอบงบการเงินข้อ 18 สหกรณ์ได้มีการดำเนินคดีกับเจ้าหน้าที่บัญชีและเจ้าหน้าที่การเงินของสหกรณ์เกี่ยวกับการยกยอกทรัพย์ของสหกรณ์ และกำลังอยู่ระหว่างการดำเนินคดีฟ้องร้อง สหกรณ์ได้ตั้งค่าเผื่อเงินสดขาดบัญชีไว้เต็มจำนวนเรียบร้อยแล้ว ซึ่งมีความไม่แน่นอนเกี่ยวกับผลของคดีความของเหตุการณ์ดังกล่าวไม่สามารถระบุได้ในขณะนี้ สหกรณ์จะได้มีการติดตามผลของการดำเนินคดีอย่างต่อเนื่องต่อไป

ทั้งนี้ ความเห็นของข้าพเจ้าต่องบการเงินมิได้มีเงื่อนไขในเรื่องที่ข้าพเจ้าขอให้สังเกตข้างต้น  
เรื่องอื่น

งบการเงินของ สหกรณ์ออมทรัพย์ สำนักงานพัฒนาวิทยาศาสตร์และเทคโนโลยีแห่งชาติ จำกัด สำหรับปีสิ้นสุด วันที่ 31 ธันวาคม 2561 ตรวจสอบโดยผู้สอบบัญชีอื่น ซึ่งแสดงความเห็นอย่างไม่มีเงื่อนไขตามรายงานลงวันที่ 21 พฤษภาคม 2562

### ความรับผิดชอบของคณะกรรมการดำเนินการสหกรณ์ต่องบการเงิน

คณะกรรมการดำเนินการสหกรณ์มีหน้าที่รับผิดชอบในการจัดทำและนำเสนองบการเงินเหล่านี้โดยถูกต้องตามที่ควร ตามระเบียบนายทะเบียนสหกรณ์ และรับผิดชอบเกี่ยวกับการควบคุมภายในที่คณะกรรมการดำเนินการสหกรณ์พิจารณาว่าจำเป็นเพื่อให้สามารถจัดทำงบการเงิน ที่ปราศจากการแสดงข้อมูลที่ขัดต่อข้อเท็จจริงอันเป็นสาระสำคัญไม่ว่าจะเกิดจากการทุจริตหรือข้อผิดพลาด

ในการจัดทำงบการเงิน คณะกรรมการดำเนินการสหกรณ์รับผิดชอบในการประเมินความสามารถของสหกรณ์ในการดำเนินงานต่อเนื่อง การเปิดเผยเรื่องที่เกี่ยวข้องกับการดำเนินงานต่อเนื่องในกรณีที่ไม่มีเรื่องดังกล่าว และการใช้เกณฑ์การบัญชีสำหรับการดำเนินงานต่อเนื่อง เว้นแต่คณะกรรมการดำเนินการสหกรณ์มีความตั้งใจที่จะเลิกสหกรณ์ หรือหยุดดำเนินงานหรือไม่สามารถดำเนินงานต่อเนื่องต่อไปได้

### ความรับผิดชอบของผู้สอบบัญชีต่อการตรวจสอบงบการเงิน

การตรวจสอบของข้าพเจ้ามีวัตถุประสงค์เพื่อให้ได้ความเชื่อมั่นอย่างสมเหตุสมผลว่างบการเงินโดยรวมปราศจากการแสดงข้อมูลที่ขัดต่อข้อเท็จจริงอันเป็นสาระสำคัญหรือไม่ ไม่ว่าจะเกิดจากการทุจริตหรือข้อผิดพลาด และเสนอรายงานของผู้สอบบัญชี ซึ่งรวมความเห็นของข้าพเจ้าผู้ด้วย ความเชื่อมั่นอย่างสมเหตุสมผล คือ ความเชื่อมั่นในระดับสูงแต่ไม่ได้เป็นการรับประกันว่าการปฏิบัติงานตรวจสอบตามมาตรฐานการสอบบัญชีและระเบียบกรมตรวจบัญชีสหกรณ์จะสามารถตรวจพบข้อมูลที่ขัดต่อข้อเท็จจริงอันเป็นสาระสำคัญที่มีอยู่ได้เสมอไป ข้อมูลที่ขัดต่อข้อเท็จจริงอาจเกิดจากการทุจริตหรือข้อผิดพลาดและถือว่ามีสาระสำคัญเมื่อพิจารณาแล้วได้อย่างสมเหตุสมผลว่า รายการที่ขัดต่อข้อเท็จจริงแต่ละรายการหรือทุกรายการรวมกันจะมีผลต่อการตัดสินใจทางเศรษฐกิจของผู้ใช้งบการเงินจากงบการเงินเหล่านี้

ในการตรวจสอบของข้าพเจ้าตามมาตรฐานการสอบบัญชีและระเบียบกรมตรวจบัญชีสหกรณ์ ข้าพเจ้าได้ใช้ดุลยพินิจและการสังเกตและสงสัยของผู้ประกอบวิชาชีพตลอดการตรวจสอบ การปฏิบัติงานของข้าพเจ้า รวมถึง

- ระบุและประเมินความเสี่ยงจากการแสดงข้อมูลที่ขัดต่อข้อเท็จจริงอันเป็นสาระสำคัญในงบการเงินไม่ว่าจะเกิดจากการทุจริตหรือข้อผิดพลาด ออกแบบและปฏิบัติตามวิธีการตรวจสอบเพื่อตอบสนองต่อความเสี่ยงเหล่านั้น และได้หลักฐานการสอบบัญชีที่เพียงพอและเหมาะสมเพื่อเป็นเกณฑ์ในการแสดงความเห็นของข้าพเจ้า ความเสี่ยงที่ไม่พบข้อมูลที่ขัดต่อข้อเท็จจริงอันเป็นสาระสำคัญซึ่งเป็นผลมาจากการทุจริตจะสูงกว่าความเสี่ยงที่เกิดจากข้อผิดพลาด เนื่องจากการทุจริตอาจเกี่ยวกับการสมรู้ร่วมคิด การปลอมแปลงเอกสารหลักฐาน การตั้งใจละเว้นการแสดงผลข้อมูล การแสดงผลข้อมูลที่ไม่ตรงตามข้อเท็จจริงหรือการแทรกแซงการควบคุมภายใน

## Dprompt Audit

- ทำความเข้าใจในระบบการควบคุมภายในที่เกี่ยวข้องกับการตรวจสอบ เพื่อออกแบบวิธีการตรวจสอบที่เหมาะสมกับสถานการณ์ แต่ไม่ใช่เพื่อวัตถุประสงค์ในการแสดงความเห็นต่อความมีประสิทธิภาพของการควบคุมภายในของสหกรณ์
  - ประเมินความเหมาะสมของนโยบายการบัญชีที่คณะกรรมการดำเนินการสหกรณ์ใช้และความสมเหตุสมผลของประมาณการทางบัญชีและการเปิดเผยข้อมูลที่เกี่ยวข้องซึ่งจัดทำขึ้น โดยคณะกรรมการดำเนินการสหกรณ์
  - สรุปเกี่ยวกับความเหมาะสมของการใช้เกณฑ์การบัญชีสำหรับการดำเนินงานต่อเนื่องของคณะกรรมการดำเนินการสหกรณ์ และจากหลักฐานการสอบบัญชีที่ได้รับว่า มีความไม่แน่นอนที่มีสาระสำคัญ ที่เกี่ยวกับเหตุการณ์หรือสถานการณ์ที่อาจเป็นเหตุให้เกิดข้อสงสัยอย่างมีนัยสำคัญต่อความสามารถของสหกรณ์ในการดำเนินงานต่อเนื่องหรือไม่ ถ้าข้าพเจ้าได้ข้อสรุปว่ามีความไม่แน่นอนที่มีสาระสำคัญ ข้าพเจ้าต้องให้ข้อสังเกตไว้ในรายงานของผู้สอบบัญชีของข้าพเจ้าถึงการเปิดเผยข้อมูลที่เกี่ยวข้องในงบการเงิน หรือถ้าการเปิดเผยดังกล่าวไม่เพียงพอ ความเห็นของข้าพเจ้าจะเปลี่ยนแปลงไป ข้อสรุปของข้าพเจ้าขึ้นอยู่กับหลักฐานการสอบบัญชีที่ได้รับจนถึงวันที่ในรายงานของผู้สอบบัญชีของข้าพเจ้า อย่างไรก็ตาม เหตุการณ์หรือสถานการณ์ในอนาคตอาจเป็นเหตุให้สหกรณ์ต้องหยุดการดำเนินงานต่อเนื่องได้
    - ประเมินการนำเสนองาน โครงสร้างและเนื้อหาของงบการเงินโดยรวม รวมถึงการเปิดเผยข้อมูลที่เกี่ยวข้อง ตลอดจนประเมินว่างบการเงินแสดงรายการและเหตุการณ์ที่เกิดขึ้นโดยถูกต้องตามที่ควรหรือไม่
- ข้าพเจ้าได้สื่อสารกับคณะกรรมการดำเนินการสหกรณ์เกี่ยวกับขอบเขตและช่วงเวลาของการตรวจสอบตามที่ได้วางแผนไว้ ประเด็นที่มีนัยสำคัญที่พบจากการตรวจสอบ รวมถึงข้อบกพร่องที่มีนัยสำคัญในระบบการควบคุมภายในซึ่งข้าพเจ้าได้พบในระหว่างการตรวจสอบของข้าพเจ้า
- จากเรื่องทั้งหลายที่สื่อสารกับคณะกรรมการดำเนินการสหกรณ์ ข้าพเจ้าได้พิจารณาเรื่องต่าง ๆ ที่มีนัยสำคัญที่สุดในการตรวจสอบงบการเงินในงวดปัจจุบันและกำหนดเป็นเรื่องสำคัญในการตรวจสอบ ข้าพเจ้าได้อธิบายเรื่องเหล่านี้ไว้ในรายงานของผู้สอบบัญชี เว้นแต่กฎหมายหรือข้อบังคับห้ามไม่ให้เปิดเผยเรื่องดังกล่าวต่อสาธารณะหรือในสถานการณ์ที่หากที่จะเกิดขึ้น ข้าพเจ้าพิจารณาว่าไม่ควรสื่อสารเรื่องดังกล่าวในรายงานของข้าพเจ้า เพราะการกระทำดังกล่าวสามารถคาดการณ์ได้อย่างสมเหตุสมผลว่า จะมีผลกระทบในทางลบมากกว่าผลประโยชน์ที่ผู้มีส่วนได้เสียสาธารณะจะได้จากการสื่อสารดังกล่าว



(นางเจน ทองรัมย์)

ผู้สอบบัญชี



สหกรณ์ออมทรัพย์สำนักงานพัฒนาวิทยาศาสตร์และเทคโนโลยีแห่งชาติ จำกัด

งบแสดงฐานะการเงิน

ณ วันที่ 31 ธันวาคม 2562 และ 2561

สินทรัพย์	ปี 2562	ปี 2561	
			บาท
สินทรัพย์หมุนเวียน			
	หมายเหตุ		
เงินสดและเงินฝากธนาคาร	2	25,766,965.22	26,326,285.55
เงินสดขาดบัญชี	3	48,978,416.83	0.00
หัก ค่าเผื่อเงินสดขาดบัญชี		48,978,416.83	0.00
		<u>25,766,965.22</u>	<u>26,326,285.55</u>
เงินฝาก-ชุมนุมสหกรณ์ออมทรัพย์แห่งประเทศไทย		166,000,000.00	136,000,000.00
เงินให้กู้ยืมระยะสั้น	5	84,828,620.35	80,851,443.31
ลูกหนี้ - สุทธิ	6	1,018,748.67	182,888.53
ดอกเบี้ยเงินให้กู้ค้างรับ - สุทธิ	7	67,793.56	5,448.34
สินทรัพย์หมุนเวียนอื่น	8	1,390,703.33	4,553,894.57
รวมสินทรัพย์หมุนเวียน		<u>279,072,831.13</u>	<u>247,919,960.30</u>
สินทรัพย์ไม่หมุนเวียน			
เงินลงทุนระยะยาว	4	80,000,000.00	60,000,000.00
เงินให้กู้ยืมระยะยาว	5	255,442,749.59	283,906,807.76
ที่ดิน อาคาร และอุปกรณ์ - สุทธิ	9	612,158.39	172,160.50
สินทรัพย์ไม่มีตัวตน	10	39,645,733.19	44,601,449.85
สินทรัพย์ไม่หมุนเวียนอื่น	11	142,579.82	263,649.42
รวมสินทรัพย์ไม่หมุนเวียน		<u>375,843,220.99</u>	<u>388,944,067.53</u>
รวมสินทรัพย์		<u><u>654,916,052.12</u></u>	<u><u>636,864,027.83</u></u>

## สหกรณ์ออมทรัพย์สำนักงานพัฒนาวิทยาศาสตร์และเทคโนโลยีแห่งชาติ จำกัด

## งบแสดงฐานะการเงิน

ณ วันที่ 31 ธันวาคม 2562 และ 2561

		ปี 2562	ปี 2561
		บาท	บาท
<b>หนี้สินและทุนของสหกรณ์</b>			
<b>หนี้สินหมุนเวียน</b>	<b>หมายเหตุ</b>		
เงินรับฝาก	12	215,329,651.26	196,769,897.61
ค่าบำรุงสันนิบาตสหกรณ์แห่งประเทศไทยค้างจ่าย		30,000.00	0.00
หนี้สินหมุนเวียนอื่น	13	6,880,873.26	5,007,638.21
รวมหนี้สินหมุนเวียน		222,240,524.52	201,777,535.82
<b>หนี้สินไม่หมุนเวียน</b>			
หนี้สินไม่หมุนเวียนอื่น	14	2,617,580.00	2,398,810.00
รวมหนี้สินไม่หมุนเวียน		2,617,580.00	2,398,810.00
รวมหนี้สิน		224,858,104.52	204,176,345.82
<b>ทุนของสหกรณ์</b>			
ทุนเรือนหุ้น (มูลค่าหุ้นละ 10.00 บาท)		437,428,260.00	396,160,620.00
ทุนสะสมตามข้อบังคับ ระเบียบและอื่น ๆ	15	560,690.79	554,404.05
ทุนสำรอง			
ทุนสำรอง		15,835,986.73	13,598,578.82
หัก โอนไปชดเชยขาดทุนสุทธิ		15,835,986.73	0.00
		0.00	13,598,578.82
ขาดทุนสุทธิประจำปี			
ขาดทุนสุทธิ		(23,766,989.92)	0.00
หัก โอนทุนสำรองมาชดเชย		15,835,986.73	0.00
		(7,931,003.19)	0.00
กำไรสุทธิประจำปี		0.00	22,374,079.14
รวมทุนของสหกรณ์		430,057,947.60	432,687,682.01
รวมหนี้สินและทุนของสหกรณ์		654,916,052.12	636,864,027.83

หมายเหตุประกอบงบการเงินเป็นส่วนหนึ่งของงบการเงินนี้

(ลงชื่อ)



(นายธีระวัฒน์ วงษ์ศรีสิงห์)

ประธานกรรมการ

(ลงชื่อ)



(นางสาววระพี ศรีนรา)

เลขานุการ

วันที่ 25 สิงหาคม 2563

สหกรณ์ออมทรัพย์สำนักงานพัฒนาวิทยาศาสตร์และเทคโนโลยีแห่งชาติ จำกัด  
งบกำไรขาดทุน  
สำหรับปี ที่สิ้นสุดวันที่ 31 ธันวาคม 2562 และ 2561

	ปี 2562		ปี 2561	
	บาท	%	บาท	%
รายได้ดอกเบี้ยและผลตอบแทนจากการลงทุน				
ดอกเบี้ยรับจากเงินให้กู้	22,661,652.27	82.21	21,409,028.50	74.65
ดอกเบี้ยรับเงินฝากธนาคาร/ชุมชนสหกรณ์	4,903,733.74	17.79	3,532,065.31	12.32
ผลตอบแทนจากการลงทุน	0.00	0.00	3,738,082.19	13.03
รวมรายได้ดอกเบี้ยและผลตอบแทนจากการลงทุน	27,565,386.01	100.00	28,679,176.00	100.00
ค่าใช้จ่ายดอกเบี้ยและเงินลงทุน				
ดอกเบี้ยจ่ายเงินรับฝาก	2,397,580.40	8.70	7,198,241.76	25.10
รวมค่าใช้จ่ายดอกเบี้ยและเงินลงทุน	2,397,580.40	8.70	7,198,241.76	25.10
หัก หนี้สงสัยจะสูญและหนี้สูญ				
หนี้สงสัยจะสูญ-เงินสดขาดบัญชี	48,978,416.83	177.68	0.00	0.00
หนี้สงสัยจะสูญ-ลูกหนี้ตามคำพิพากษา	1,398,685.13	5.07	0.00	0.00
หนี้สงสัยจะสูญ-เงินรอเรียกคืน	206,728.14	0.75	0.00	0.00
หนี้สงสัยจะสูญ-ดอกเบี้ยตามคำพิพากษาค้างรับ	174,373.11	0.63	0.00	0.00
หนี้สงสัยจะสูญรับคืน-ลูกหนี้ไม่ก่อเกิดรายได้	(817,229.46)	(2.96)	(406,164.08)	(1.42)
หนี้สงสัยจะสูญ-ดอกเบี้ยเงินให้กู้สามัญขาดสมาชิกภาพ	(8,949.29)	(0.03)	0.00	0.00
หนี้สงสัยจะสูญ-ดอกเบี้ยรับลูกหนี้ไม่ก่อเกิดรายได้ค้างรับ	(401,404.30)	(1.46)	59,437.09	0.21
หนี้สงสัยจะสูญ-ลูกหนี้ระหว่างคำนวณคิร็อคสูญ	481,304.92	1.75	0.00	0.00
รวมหนี้สงสัยจะสูญและหนี้สูญ	50,011,925.08	181.43	(346,726.99)	(1.21)
รายได้ดอกเบี้ยและผลตอบแทนจากการลงทุน-สุทธิ	(24,844,119.47)	(90.13)	21,827,661.23	74.90
บวก รายได้อื่น				
ค่าธรรมเนียมแรกเข้า	10,800.00	0.04	12,700.00	0.04
ค่าธรรมเนียมจากการถอนเงินรับฝาก	275.00	0.00	330.00	0.00
รายได้ค่าสวัสดิการฌาปนกิจฯ	11,330.00	0.04	0.00	0.00
กำไร(ขาดทุน) ขึ้นคืนจากรุคิจหอพัก (รายละเอียดประกอบงบการเงิน 1)	3,625,618.46	13.15	2,965,916.10	10.34
รวมรายได้อื่น	3,648,023.46	13.23	2,978,946.10	10.39
หัก ค่าใช้จ่ายในการดำเนินงาน				
ค่าใช้จ่ายเกี่ยวกับเจ้าหน้าที่				
เงินเดือน	1,323,550.00	4.80	1,312,560.00	4.58
ค่าล่วงเวลา	83,371.86	0.30	25,665.00	0.09
ค่าตอบแทนเจ้าหน้าที่	90,000.00	0.33	389,760.00	1.36
เงินกองทุนทดแทน	1,390.00	0.01	0.00	0.00

	ปี 2562		ปี 2561	
	บาท	%	บาท	%
เงินสมทบกองทุนประกันสังคม	33,750.00	0.12	36,000.00	0.13
เงินนำหนึ่งเจ้าหน้าที่	218,770.00	0.79	181,490.00	0.63
รวมค่าใช้จ่ายเกี่ยวกับเจ้าหน้าที่	<u>1,750,831.86</u>	<u>6.35</u>	<u>1,945,475.00</u>	<u>6.78</u>
ค่าใช้จ่ายเกี่ยวกับสมาชิก				
ค่าสวัสดิการสมาชิกและครอบครัว	52,224.00	0.19	0.00	0.00
รวมค่าใช้จ่ายเกี่ยวกับสมาชิก	<u>52,224.00</u>	<u>0.19</u>	<u>0.00</u>	<u>0.00</u>
ค่าใช้จ่ายเกี่ยวกับที่ดิน อาคารและอุปกรณ์				
ค่าเสื่อมราคาอุปกรณ์และเครื่องใช้สำนักงาน	590.20	0.00	12,379.82	0.04
ค่าเสื่อมราคาคอมพิวเตอร์และอุปกรณ์	42,153.17	0.15	0.00	0.00
ค่าซ่อมแซมคอมพิวเตอร์และอุปกรณ์	12,528.00	0.05	1,500.00	0.01
รวมค่าใช้จ่ายเกี่ยวกับที่ดิน อาคารและอุปกรณ์	<u>55,271.37</u>	<u>0.20</u>	<u>13,879.82</u>	<u>0.05</u>
ค่าใช้จ่ายการดำเนินงานอื่น				
ค่าตอบแทน	127,351.70	0.46	7,000.00	0.02
ค่าเบี้ยประชุม	144,000.00	0.52	116,500.00	0.41
ค่าพาหนะ	32,524.00	0.12	20,769.77	0.07
ค่าใช้จ่ายค่าน้ำมันคดี	8,908.00	0.03	40,000.00	0.14
ค่าใช้จ่ายในการศึกษาฝึกอบรมและตำรา	0.00	-	4,200.00	0.01
ค่าเครื่องเขียนแบบพิมพ์	107,982.87	0.39	101,705.73	0.35
ค่าใช้จ่ายในวันประชุมใหญ่	91,120.00	0.33	67,700.00	0.24
ค่าธรรมเนียมการสอบบัญชี	85,000.00	0.31	80,000.00	0.28
ค่าธรรมเนียมธนาคาร	9,400.00	0.03	0.00	0.00
ค่าไปรษณียากร	3,873.00	0.01	60.00	0.00
ค่าโทรศัพท์	27,309.15	0.10	32,030.50	0.11
ค่ารับรอง	919.00	0.00	60.00	0.00
ค่าวัสดุสำนักงาน	3,608.15	0.01	0.00	0.00
ค่าใช้จ่ายเบ็ดเตล็ด	70,570.81	0.26	3,147.37	0.01
รวมค่าใช้จ่ายการดำเนินงานอื่น	<u>712,566.68</u>	<u>2.57</u>	<u>473,173.37</u>	<u>1.65</u>
รวมค่าใช้จ่ายในการดำเนินงาน	<u>2,570,893.91</u>	<u>9.31</u>	<u>2,432,528.19</u>	<u>8.48</u>
กำไรสุทธิ	<u>(23,766,989.92)</u>	<u>(86.21)</u>	<u>22,374,079.14</u>	<u>76.81</u>

รายละเอียดประกอบงบการเงิน 1

สหกรณ์ออมทรัพย์สำนักงานพัฒนาวิทยาศาสตร์และเทคโนโลยีแห่งชาติ จำกัด

รายละเอียดกำไร (ขาดทุน) ขึ้นต้นจากธุรกิจหอพัก

สำหรับปี สิ้นสุดวันที่ 31 ธันวาคม 2562 และ 2561

	ปี 2562	ปี 2561
	บาท	บาท
รายได้		
รายได้ค่าเช่าห้องพัก	8,675,490.00	8,560,200.00
รายได้ค่าเช่าพื้นที่	938,804.00	672,780.00
รายได้ค่าส่วนกลาง	836,617.31	530,948.92
รายได้ค่าน้ำประปา	341,076.02	409,530.00
รายได้ค่าไฟฟ้า	1,233,408.42	1,388,536.42
รายได้ค่าโทรศัพท์	1,104.00	1,726.00
รายได้ค่าบริการหอพัก	30,818.84	25,322.51
รายได้ค่าย้ายห้องพัก	2,000.00	3,500.00
รายได้เบ็ดเตล็ด	19,486.52	3,154.69
รวมรายได้	12,078,805.11	11,595,698.54
หัก ค่าใช้จ่าย		
ค่าเสื่อมราคาอุปกรณ์หอพัก	47,640.10	1,270.51
ค่าใช้จ่ายหอพัก	802,450.70	1,117,325.40
ค่าจ้างทำความสะอาด	194,355.45	176,522.00
ค่าไฟฟ้า	1,419,561.29	1,362,848.24
ค่าน้ำประปา	340,635.06	372,744.17
ค่าจ้างดูแลอาคารหอพัก	449,102.00	416,435.06
ค่าใช้บริการอินเทอร์เน็ต	25,035.00	16,500.00
ค่าเงินเพิ่มและเบี้ยปรับภาษี	17,674.72	0.00
ค่าบริการดูแลรักษาสิทธิ์	37,890.00	18,000.00
ค่าบริการกำจัดแมลง	42,056.07	0.00
ค่าตัดจ่ายสิทธิการใช้ประโยชน์ในอาคารหอพัก	4,955,716.66	4,955,716.66
ค่าต่อเติมหลังคาจอครดหอพักตัดบัญชี	30,859.20	71,456.00
ค่าตกแต่งอาคารหอพักตัดบัญชี	34,259.72	46,964.40
ค่าติดตั้งกล้องวงจรปิด CCTV ตัดบัญชี	47,000.00	47,000.00
ค่าใช้จ่ายติดตั้งระบบงานคอมพิวเตอร์ตัดบัญชี	8,950.68	27,000.00
รวมค่าใช้จ่าย	8,453,186.65	8,629,782.44
กำไร (ขาดทุน) ขึ้นต้น	3,625,618.46	2,965,916.10

สหกรณ์ออมทรัพย์สำนักงานพัฒนาวิทยาศาสตร์และเทคโนโลยีแห่งชาติ จำกัด  
งบกระแสเงินสด  
สำหรับปี สิ้นสุดวันที่ 31 ธันวาคม 2562

	ปี 2562	ปี 2561
	บาท	บาท
กระแสเงินสดจากกิจกรรมดำเนินงาน		
กำไร (ขาดทุน) สุทธิ	(23,766,989.92)	22,374,079.14
รายการปรับปรุงเพื่อกระทบยอดกำไร (ขาดทุน) สุทธิเป็นเงินสดสุทธิ จากกิจกรรมดำเนินงาน		
ค่าเสื่อมราคาสินทรัพย์	87,262.61	13,650.33
เงินสดขาดบัญชี	(14,655,792.35)	-
เงินสดขาดบัญชี-ถูกหนี้เงินให้กู้ฉุกเฉิน (มียกมาแต่ไม่มีในระบบ)	(2,935,820.00)	-
เงินสดขาดบัญชี-ถูกหนี้เงินให้กู้สามัญ (มียกมาแต่ไม่มีในระบบ)	(31,386,804.48)	-
หนี้สงสัยจะสูญ-เงินขาดบัญชี	48,980,216.83	-
หนี้สงสัยจะสูญ-เงินรอเรียกคืน	206,728.14	-
หนี้สงสัยจะสูญ-คอกเบี้ยตามคำพิพากษาค้างรับ	174,373.11	-
ลูกหนี้คลาดเคลื่อน	195,217.59	-
หนี้สงสัยจะสูญ ลูกหนี้ที่ไม่ก่อให้เกิดรายได้	(817,229.46)	(406,164.08)
หนี้สงสัยจะสูญ-คอกเบี้ยเงินให้กู้สามัญไม่ก่อให้เกิดรายได้ค้างรับ	(401,404.30)	59,437.09
หนี้สงสัยจะสูญ-คอกเบี้ยเงินให้กู้สมาชิกขาดสมาชิกภาพ	(8,949.29)	-
หนี้สงสัยจะสูญ-ลูกหนี้ตามคำพิพากษา	1,398,685.13	-
หนี้สงสัยจะสูญ-ถูกหนี้ระหว่างดำเนินคดีรอดคดี	481,304.92	-
สิทธิการใช้อาคารหอพักตัดจ่าย	4,955,716.66	4,955,716.66
ค่าติดตั้งระบบงานคอมพิวเตอร์บัญชี	47,000.00	27,000.00
ตกแต่งอาคารหอพักตัดบัญชี	34,259.72	71,456.00
ติดตั้งคอมพิวเตอร์หอพักตัดบัญชี	30,859.20	46,964.40
ติดตั้งกล้อง CCTV ตัดบัญชี	8,950.68	47,000.00
สำรองบำเหน็จเจ้าหน้าที่	218,770.00	181,490.00
คอกเบี้ยเงินให้กู้ค้างรับ	348,008.37	(976.20)
คอกเบี้ยเงินให้กู้ตามคำพิพากษาค้างรับ	(174,373.11)	-
คอกเบี้ยเงินฝากชุมนุมสหกรณ์ค้างรับ	(319,102.74)	(514,468.52)
เงินปันผล ชสอ ค้างรับ	-	(558,082.19)





รายได้ค้างรับหอพัก	(66,358.25)	4,782.06
ค่าธรรมเนียมวิชาชีพสอบบัญชีค้างจ่าย	5,000.00	10,000.00
ค่าตอบแทนเจ้าหน้าที่ค้างจ่าย เพิ่มขึ้น (ลดลง)	(7,000.00)	-
คอกเบี้ยเงินรับฝากค้างจ่าย เพิ่มขึ้น	79,479.47	489,239.85
วัสดุหอพัก คัดจ่าย	4,085.00	-
ค่าความเสียหายจากคอมพิวเตอร์และอุปกรณ์	70,099.50	-
ค่าใช้จ่ายหอพักค้างจ่าย(ลดลง)	(160,706.18)	128,267.45
กำไร (ขาดทุน) จากการค้าดำเนินงานก่อนการเปลี่ยนแปลง		
โนสินทรัพย์และหนี้สินดำเนินงาน	(17,374,513.15)	26,929,391.99
สินทรัพย์ดำเนินงาน		
เงินสดจ่ายลูกหนี้เงินกู้ฉุกเฉิน ลดลง	88,088,848.46	81,974,621.92
เงินสดรับลูกหนี้เงินกู้ฉุกเฉิน (เพิ่มขึ้น)	(88,494,673.00)	(95,246,870.00)
เงินสดจ่ายลูกหนี้เงินกู้สามัญ ลดลง	185,046,384.85	137,190,604.78
เงินสดรับลูกหนี้เงินกู้สามัญ (เพิ่มขึ้น)	(160,153,679.18)	(155,575,372.79)
ลูกหนี้เงินกู้-ขาดสมาชิกภาพ (เพิ่มขึ้น)	(1,093,950.56)	-
ลูกหนี้ตามคำพิพากษา (เพิ่มขึ้น)	(1,398,685.13)	-
ลูกหนี้เงินให้กู้สามัญ-ไม่ก่อให้เกิดรายได้ ลดลง	880,549.46	-
ลูกหนี้เงินให้กู้ฉุกเฉิน-ไม่ก่อให้เกิดรายได้ (เพิ่มขึ้น)	(63,320.00)	-
ลูกหนี้ระหว่างดำเนินการตัดสต็อก (เพิ่มขึ้น)	(481,304.92)	-
ลูกหนี้หอพัก (เพิ่มขึ้น) ลดลง	62,872.83	(27,168.08)
เครื่องเขียนแบบพิมพ์ (เพิ่มขึ้น) ลดลง	14,404.16	-
ภาษีขาย ลดลง	(12,692.01)	(433.46)
ภาษีขายยังไม่ถึงกำหนด (เพิ่มขึ้น)ลดลง	13,816.24	-
ภาษีซื้อ (เพิ่มขึ้น)	5,026.99	65,779.91
ภาษีซื้อยังไม่ถึงกำหนด (เพิ่มขึ้น)ลดลง	19,352.13	(17,181.03)
ภาษีมูลค่าเพิ่ม (เพิ่มขึ้น)ลดลง	(41,701.98)	-
เงินรอเรียกคืน (เพิ่มขึ้น) ลดลง	160,757.79	(1,930.22)
เงินประกันพื้นที่ (ลดลง)	-	89,280.00
เงินประกันห้องพัก เพิ่มขึ้น (ลดลง)	-	(680,000.00)
เงินสดรับเงินปันผล ชสอ ค้างรับ ลดลง	3,180,000.00	-
หนี้สินดำเนินงาน		
ภาษีหัก ณ ที่จ่าย เพิ่มขึ้น (ลดลง)	(20.54)	(1,295.82)
เงินประกันสังคมค้างจ่าย เพิ่มขึ้น	1,500.00	-



ค่าสวัสดิการรอมาส่ง เพิ่มขึ้น	142,990.00	-
เงินรอจ่ายคืน เพิ่มขึ้น (ลดลง)	718,152.75	75,820.56
เงินรอตรวจสอบ เพิ่มขึ้น (ลดลง)	566,953.45	-
เงินสดสุทธิได้มา (ใช้ไป) จากกิจกรรมดำเนินงาน	<u>9,787,068.64</u>	<u>(5,224,752.24)</u>
กระแสเงินสดจากกิจกรรมลงทุน		
เงินสดจ่ายซื้อหุ้นชุมนุมสหกรณ์	(20,000,000.00)	-
เงินสดจ่ายซื้อเครื่องใช้สำนักงาน	(10,560.00)	-
เงินสดจ่ายซื้ออุปกรณ์หอพัก	(586,800.00)	-
เงินสดสุทธิได้มาจาก (ใช้ไป) จากกิจกรรมลงทุน	<u>(20,597,360.00)</u>	<u>-</u>
กระแสเงินสดจากกิจกรรมจัดหาเงิน		
เงินสดรับจากเงินฝาก	(164,226,995.46)	(299,570,920.75)
เงินสดจ่ายคืนเงินรับฝาก	182,786,749.11	289,523,240.10
เงินสดจ่ายเงินปันผล	(16,623,210.47)	(14,473,186.92)
เงินสดจ่ายเงินเฉลี่ยคืน	(2,741,408.15)	(1,989,218.38)
เงินสดรับจากทุน	49,938,340.43	45,370,600.00
เงินสดจ่ายจากทุน	(8,672,500.43)	(8,270,700.00)
เงินสดจ่ายค่าบำรุงสันนิบาตสหกรณ์	-	(30,000.00)
เงินสดจ่ายทุนสวัสดิการสมาชิก	(210,004.00)	(223,608.00)
เงินสดสุทธิได้มา (ใช้ไป) จากกิจกรรมจัดหาเงิน	<u>40,250,971.03</u>	<u>10,336,206.05</u>
เงินสดสุทธิเพิ่มขึ้น (ลดลง)	29,440,679.67	5,111,453.81
เงินสด ณ วันต้นปี	162,326,285.55	157,214,831.74
เงินสด ณ วันสิ้นปี	<u>191,766,965.22</u>	<u>162,326,285.55</u>



สหกรณ์ออมทรัพย์สำนักงานพัฒนาวิทยาศาสตร์และเทคโนโลยีแห่งชาติ จำกัด  
 หมายเหตุประกอบงบการเงิน  
 สำหรับปี สิ้นสุดวันที่ 31 ธันวาคม 2562

1. สรุปนโยบายการบัญชีที่สำคัญ

- สหกรณ์บันทึกบัญชี โดยใช้เกณฑ์คงค้าง
- สหกรณ์รับรู้รายได้ดอกเบี้ยตามเกณฑ์สัดส่วนของเวลา ส่วนจำนวนรายได้จะเท่ากับอัตราดอกเบี้ยคูณด้วยจำนวนเงินต้นที่ค้างชำระตามระยะเวลาที่กู้ยืม
- สหกรณ์คำนวณธุรกิจหลัก 2 ธุรกิจ ค่าใช้จ่ายบางรายการไม่ได้ปันส่วนในแต่ละธุรกิจไว้โดยชัดเจน
- สหกรณ์ตั้งค่าเผื่อนี้สงฆ์จะสูญ ลูกหนี้อื่น และรายได้ค้างรับ ไว้ในจำนวนที่เพียงพอสำหรับการขาดทุนซึ่งอาจเกิดขึ้น โดยคิดเป็นร้อยละของลูกหนี้ที่ผิดนัดชำระ ตามอายุลูกหนี้ ณ วันสิ้นปี
- สหกรณ์ได้ตั้งค่าเผื่อนี้สงฆ์จะสูญ ตามหลักเกณฑ์ที่กำหนดไว้ในระเบียบนายทะเบียนสหกรณ์ว่าด้วยการจัดชั้นคุณภาพลูกหนี้เงินกู้และการเผื่อนี้สงฆ์จะสูญ พ.ศ. 2544 โดยตั้งค่าเผื่อนี้สงฆ์จะสูญของลูกหนี้อื่นเพิ่มจำนวนของยอดค่านี้สงฆ์จะสูญทั้งสิ้น
- สหกรณ์ตรวจราคาวัสดุคงเหลือ/ของใช้สิ้นเปลือง ตามราคาทุน
- ค่าเสื่อมราคาเครื่องใช้สำนักงานอุปกรณ์ห้องพักให้เช่าคำนวณโดยวิธีเส้นตรงในอัตราที่กำหนดไว้ในระเบียบนายทะเบียนสหกรณ์ ว่าด้วยการบัญชีของสหกรณ์ พ.ศ. 2542
- สิทธิการใช้ประโยชน์ในอาคารหอพัก ตัดจ่ายตามอายุการใช้ประโยชน์เป็นรายปี ระยะเวลา 20 ปี
- ค่าใช้จ่ายรายการตัดบัญชีตัดจ่ายเป็นรายปีระยะเวลา 2 - 5 ปี
- สหกรณ์ได้จดทะเบียนภาษีมูลค่าเพิ่ม ระหว่างปีสหกรณ์มีการยื่นแบบแสดงรายการภาษีมูลค่าเพิ่ม (ภพ 30) โดยใช้ฐานภาษีจากการให้บริการหอพักเป็นรายรับ เช่นค่าไฟฟ้า น้ำประปา โทรศัพท์และค่าใช้จ่ายส่วนกลาง เป็นต้น
- เงินสดในงบกระแสเงินสด หมายถึง เงินสดในมือ เงินฝากธนาคารและเงินฝากสหกรณ์ทุกประเภท
- เงินลงทุนระยะยาวที่เป็นเงินลงทุนในหลักทรัพย์ที่ไม่อยู่ในความต้องการของตลาดแสดงด้วยราคาทุน
- สหกรณ์ปรับปรุงรูปแบบการแสดงรายการในงบการเงินปีก่อน เพื่อให้สอดคล้องกับงบการเงินปัจจุบัน

2. เงินสดและเงินฝากธนาคาร ประกอบด้วย

	ปี 2562	ปี 2561
	บาท	บาท
เงินสด	49,566.00	33,861.75
เงินฝากธนาคาร		
กระแสรายวัน	32,970.06	101,895.93
ออมทรัพย์	25,684,429.16	26,190,527.87
รวม	25,766,965.22	26,326,285.55

3. เงินสดขาดบัญชี

	ปี 2562	ปี 2561
	บาท	บาท
เงินสดในมือขาดบัญชี	14,655,792.35	0.00
เงินสดขาดบัญชี-ลูกหนี้เงินให้กู้เงิน	2,935,820.00	0.00
เงินสดขาดบัญชี-ลูกหนี้เงินให้กู้ตามสัญญา	31,386,804.48	0.00
รวม	48,978,416.83	0.00

สหกรณ์มีเงินสดขาดบัญชี จำนวน 48,978,416.83 บาท ณ วันที่ 31 ธันวาคม 2562 เงินจำนวนขาดบัญชีดังกล่าว สหกรณ์ได้ดำเนินการแจ้งความร้องทุกข์ต่อเจ้าหน้าที่ตำรวจเรียบร้อยแล้ว เพื่อให้ดำเนินคดีร่วมกันยึดออกทรัพย์สินของสหกรณ์ไปใช้เพื่อประโยชน์ส่วนตนกับเจ้าหน้าที่บัญชี และเจ้าหน้าที่การเงินของสหกรณ์ เงินสดขาดบัญชีจำนวนดังกล่าว สหกรณ์ได้ตั้งค่าเผื่อนี้สงฆ์จะสูญเพิ่มจำนวนเป็นที่เรียบร้อยแล้ว

## 4. เงินลงทุน ประกอบด้วย

	ปี 2562	ปี 2561
	บาท	บาท
เงินลงทุนระยะยาว		
เงินลงทุนที่ไม่อยู่ในความต้องการของตลาด		
หุ้นจุมมุตสหกรณ์ออมทรัพย์แห่งประเทศไทย	80,000,000.00	60,000,000.00
รวมเงินลงทุนระยะยาว	80,000,000.00	60,000,000.00
รวม	80,000,000.00	60,000,000.00

## 5. เงินให้กู้ยืม - สุทธิ ประกอบด้วย

	ปี 2562		ปี 2561	
	บาท		บาท	
	ระยะสั้น	ระยะยาว	ระยะสั้น	ระยะยาว
เงินให้กู้ยืม-ปกติ				
ลูกหนี้เงินกู้ฉุกเฉิน-ปกติ	30,788,292.62	0.00	26,184,072.46	4,198,395.62
ลูกหนี้เงินกู้สามัญ-ปกติ	54,040,327.73	255,442,749.59	54,667,370.85	279,708,412.14
รวมเงินให้กู้ยืม-ปกติ	84,828,620.35	255,442,749.59	80,851,443.31	283,906,807.76
เงินให้กู้ยืม-ไม่ก่อให้เกิดรายได้				
ลูกหนี้เงินกู้ฉุกเฉิน-ไม่ก่อให้เกิดรายได้	63,320.00	0.00	880,549.46	0.00
รวมเงินให้กู้ยืม-ไม่ก่อให้เกิดรายได้	63,320.00	0.00	880,549.46	0.00
รวมเงินให้กู้ยืม	84,891,940.35	255,442,749.59	81,731,992.77	283,906,807.76
หัก ค่าเผื่อหนี้สงสัยจะสูญ				
ค่าเผื่อหนี้สงสัยจะสูญลูกหนี้ไม่ก่อให้เกิดรายได้	63,320.00	0.00	880,549.46	0.00
ค่าเผื่อลูกหนี้เงินกู้สามัญตลาดเคลื่อน	0.00	0.00	0.00	0.00
เงินให้กู้ยืม - สุทธิ	84,828,620.35	255,442,749.59	80,851,443.31	283,906,807.76

## 6. ลูกหนี้ - สุทธิ ประกอบด้วย

	ปี 2562	ปี 2561
	บาท	บาท
ลูกหนี้ตามคำพิพากษา	1,398,685.13	0.00
ลูกหนี้เงินกู้สามัญ-ขาดสมาชิกภาพ	1,093,950.56	0.00
ลูกหนี้ระหว่างดำเนินคดีรอดคดีสูญ	481,304.92	0.00
ลูกหนี้หือพัก	120,015.70	182,888.53
รวมลูกหนี้	3,093,956.31	182,888.53
หัก ค่าเผื่อหนี้สงสัยจะสูญ	1,879,990.05	0.00
ค่าเผื่อลูกหนี้ตลาดเคลื่อน	195,217.59	0.00
รวมลูกหนี้ - สุทธิ	1,018,748.67	182,888.53

## 7. ดอกเบี้ยเงินให้กู้ยืม - สุทธิ ประกอบด้วย

	ปี 2562	ปี 2561
	บาท	บาท
ดอกเบี้ยเงินให้กู้ยืมเงินค้ำรับ	10,893.61	1,712.68
ดอกเบี้ยเงินให้กู้ยืมค้ำรับ	56,899.95	12,684.95
ดอกเบี้ยรับจากลูกหนี้ที่ไม่ก่อให้เกิดรายได้	0.00	401,404.30
รวมดอกเบี้ยให้กู้ยืม	67,793.56	415,801.93
หัก ค่าเผื่อนี้สงสัยจะสูญ-ดอกเบี้ยตามคำพิพากษาค้ำรับ	0.00	401,404.30
ค่าเผื่อนี้สงสัยจะสูญ-ดอกเบี้ยเงินให้กู้ยืมธนาคารสมาชิกภาพ	0.00	8,949.29
รวมดอกเบี้ยให้กู้ยืม - สุทธิ	67,793.56	406,852.64

## 8. สินทรัพย์หมุนเวียนอื่น ประกอบด้วย

	ปี 2562	ปี 2561
	บาท	บาท
ดอกเบี้ยตามคำพิพากษาค้ำรับ	174,373.11	0.00
หัก ค่าเผื่อนี้สงสัยจะสูญ	174,373.11	0.00
ดอกเบี้ยตามคำพิพากษาค้ำรับ	0.00	0.00
เงินรอเรียกคืน	206,728.14	367,485.93
หัก ค่าเผื่อนี้สงสัยจะสูญ	206,728.14	0.00
เงินรอเรียกคืน	0.00	367,485.93
ดอกเบี้ยเงินฝากชุมชนสหกรณ์ออมทรัพย์ฯ ค้ำรับ	1,156,256.19	837,153.45
เงินปันผลชุมชนค้ำรับ	0.00	3,180,000.00
รายได้หอพักค้ำรับ	185,474.19	119,115.94
เครื่องเขียนแบบพิมพ์	0.00	14,404.16
วัสดุห้องพัก	0.00	4,085.00
ภาษีซื้อรอใช้สิทธิ	7,270.97	12,297.96
ภาษีมูลค่าเพิ่ม	41,701.98	0.00
ภาษีซื้อยังไม่ถึงกำหนดชำระ	-	19,352.13
รวม	1,390,703.33	4,553,894.57

## 9. ที่ดิน อาคารและอุปกรณ์ - สุทธิ ประกอบด้วย

	ปี 2562	ปี 2561
	บาท	บาท
เครื่องใช้สำนักงานและอุปกรณ์	665,976.50	725,516.00
อุปกรณ์เครื่องใช้ห้องพัก	5,723,302.50	5,136,502.50
ยานพาหนะ	2,355.14	2,355.14
รวม	6,391,634.14	5,864,373.64
หัก ค่าเสื่อมราคาสะสม	5,779,475.75	5,692,213.14
ที่ดิน อาคารและอุปกรณ์ - สุทธิ	612,158.39	172,160.50

10. สิ้นทรัพย์ไม่มีตัวตน

สิทธิการใช้ประโยชน์อาคารหอพักจำนวน 44,601,449.85 บาท เกิดจาก ๗ วันคืนปีมีสิทธิการใช้ประโยชน์อาคารหอพักจำนวน 44,601,449.85 บาท คงเหลือสิทธิการใช้ประโยชน์อาคารหอพักจำนวน 39,645,733.19 บาท ๗ วันคืนปี คัดบัญชีตามอายุการใช้ประโยชน์ จำนวน 4,955,716.66 บาท

สหกรณ์ได้ก่อสร้างอาคารหอพักให้เช่า บนที่ดินของสำนักงานพัฒนาวิทยาศาสตร์และเทคโนโลยีแห่งชาติ จำนวนเนื้อที่ไม่น้อยกว่า 2 ไร่ โดยมีหนังสืออนุญาตให้ใช้ที่ดิน หนังสือลงวันที่ 24 พฤศจิกายน 2548 เมื่อสร้างเสร็จโดยสมบูรณ์ สหกรณ์มอบกรรมสิทธิ์ในอาคาร หอพักและสิ่งอำนวยความสะดวก รวมทั้งส่วนควบของที่ดิน ซึ่งเป็นที่ตั้งของอาคารหอพักและสิ่งอำนวยความสะดวกให้แก่สำนักงานพัฒนาวิทยาศาสตร์และเทคโนโลยีแห่งชาติ โดยสำนักงานพัฒนาวิทยาศาสตร์และเทคโนโลยีแห่งชาติอนุญาตให้สหกรณ์ฯ บริหารจัดการอาคารหอพักและสิ่งอำนวยความสะดวก รวมตลอดถึงสิทธิในการจัดเก็บผลประโยชน์จากผู้ใช้บริการอาคารหอพักและสิ่งอำนวยความสะดวกนับ ตั้งแต่การก่อสร้างอาคารหอพักและสิ่งอำนวยความสะดวกแล้วเสร็จจนตลอดระยะเวลาที่สำนักงานพัฒนาวิทยาศาสตร์และเทคโนโลยีแห่งชาติ มีสิทธิใช้พื้นที่อุทยานวิทยาศาสตร์ประเทศไทย ทั้งนี้โดยไม่คิดค่าเช่า หรือค่าใช้จ่ายใด ๆ จากสหกรณ์ทั้งสิ้น

สหกรณ์ได้ดำเนินการให้บริการให้เช่าหอพักและสิ่งอำนวยความสะดวกตั้งแต่เดือน มกราคม 2550 และได้ส่งมอบอาคารหอพักและสิ่งอำนวยความสะดวกแล้วเสร็จตามข้อตกลงแล้ว เมื่อวันที่ 27 มีนาคม 2550

11. สิ้นทรัพย์ไม่มีหมุนเวียนอื่น ประกอบด้วย

	ปี 2562	ปี 2561
	บาท	บาท
ค่าติดตั้งระบบงานควมเทียมตัดบัญชี	0.00	8,950.68
ตกแต่งอาคารหอพัก-รอยตัดจ่าย	0.00	34,259.72
ติดตั้งต่อเติมอาคารหอพัก-รอยตัดจ่าย	61,549.77	92,408.97
ค่าใช้จ่ายติดตั้งกล้องวงจรปิด CCTV -รอยตัดจ่าย	81,030.05	128,030.05
รวม	142,579.82	263,649.42

12. เงินรับฝาก ประกอบด้วย

	ปี 2562	ปี 2561
	บาท	บาท
เงินรับฝากออมทรัพย์พิเศษ	32,509,917.30	32,090,787.21
เงินรับฝากออมทรัพย์พิเศษประเภททวีทรัพย์3.5%(36ค)	0.00	5,140,000.00
เงินรับฝากออมทรัพย์พิเศษประเภททวีทรัพย์3.0%(30ค)	15,628,900.00	12,576,100.00
เงินรับฝากออมทรัพย์พิเศษ 2.0% (12ค)	0.00	30,804,789.29
เงินรับฝากออมทรัพย์พิเศษ 1.7% (12ค)	28,348,841.06	38,055,204.16
เงินรับฝากออมทรัพย์พิเศษ2.0% (18ค)	26,092,338.99	13,420,646.40
เงินรับฝากออมทรัพย์พิเศษ 2.25% (24ค)	54,314,323.59	44,925,739.49
เงินรับฝากออมทรัพย์พิเศษ 2.5% 30ค )	58,435,330.32	19,756,631.06
รวม	215,329,651.26	196,769,897.61

## 13. หนี้สินหมุนเวียนอื่น ประกอบด้วย

	ปี 2562	ปี 2561
	บาท	บาท
คอกเบี้ยเงินรับฝากค้างจ่าย	4,007,526.46	3,928,046.99
เงินรอจ่ายคืน	933,915.27	215,762.52
เงินปันผลค้างจ่าย	825,971.69	350,825.75
เงินเฉลี่ยคืนค้างจ่าย	91,188.68	40,572.75
เงินประกันสังคมรอนำส่ง	4,500.00	3,000.00
เงินสวัสดิการฌาปนกิจรอนำส่ง	142,990.00	7,000.00
เงินรอตรวจสอบ	566,953.45	0.00
ค่าธรรมเนียมวิชาชีพสอบบัญชีค้างจ่าย	85,000.00	80,000.00
เงินรอจ่ายคืนค่าหุ้น	90,500.00	90,500.00
ภาษีหัก ณ ที่จ่าย	2,758.80	2,779.34
ภาษีขายยังไม่ถึงกำหนดชำระ	13,816.24	0.00
ภาษีขาย	0.00	12,692.01
ค่าใช้จ่ายรอหักค้างจ่าย	115,752.67	276,458.85
รวม	<u>6,880,873.26</u>	<u>5,007,638.21</u>

## 14. หนี้สินไม่หมุนเวียนอื่น ประกอบด้วย

	ปี 2562	ปี 2561
	บาท	บาท
เงินประกันพื้นที่	309,520.00	309,520.00
เงินประกันห้องพัก	720,000.00	720,000.00
สำรองบำนาญเจ้าหน้าที่	1,588,060.00	1,369,290.00
รวม	<u>2,617,580.00</u>	<u>2,398,810.00</u>

## 15. ทุนสะสมตามข้อบังคับ ระเบียบ และอื่น ๆ ประกอบด้วย

	ปี 2562	ปี 2561
	บาท	บาท
ทุนสาธารณประโยชน์	521,431.28	511,431.28
ทุนสวัสดิการสงเคราะห์แก่สมาชิกและครอบครัว	0.00	10,004.00
ทุนรักษาระดับอัตราเงินปันผล	39,259.51	32,968.77
รวม	<u>560,690.79</u>	<u>554,404.05</u>





16. การจัดสรรกำไรสุทธิ

ในการดำเนินงานปี 2561 และ 2560 สหกรณ์สามารถทำกำไรสุทธิประจำปี เป็นจำนวนเงินทั้งสิ้น 22,374,079.14 และ 18,079,148.32 บาท ซึ่งที่ประชุมใหญ่สามัญประจำปีจะต้องพิจารณาจัดสรรกำไรสุทธิดังกล่าวตามข้อ 27 ของข้อบังคับสหกรณ์ พ.ศ. 2556 โดยคณะกรรมการดำเนินการสหกรณ์ขอเสนอให้ที่ประชุมใหญ่พิจารณาจัดสรรกำไรสุทธิตามแนวทางข้อ 27 ของข้อบังคับสหกรณ์ พ.ศ. 2556 ดังนี้

	ปี 2561	ปี 2560
	บาท	บาท
1 เงินทุนสำรองจำนวนร้อยละ 10	2,237,407.91	1,807,914.83
2 ค่าบำรุงสันนิบาตสหกรณ์แห่งประเทศไทย	30,000.00	30,000.00
3 เงินปันผลอัตราร้อยละ 4.00	17,098,356.41	14,090,555.55
4 เงินเฉลี่ยคืนอัตราร้อยละ 10.00	2,792,024.08	1,940,430.49
5 ทุนสาธารณประโยชน์	10,000.00	10,000.00
6 ทุนสวัสดิการสงเคราะห์แก่สมาชิกและครอบครัว	200,000.00	200,000.00
7 ทุนรักษาระดับอัตราเงินปันผล	6,290.74	247.45
<b>รวมกำไรสุทธิ</b>	<b>22,374,079.14</b>	<b>18,079,148.32</b>

17 ทุนเรือนหุ้น

เนื่องจากสหกรณ์ดำเนินงานในปี 2562 มีผลขาดทุน ตามคำสั่งนายทะเบียนสหกรณ์ที่ 278/2549 เรื่อง ให้สหกรณ์และชุมนุมสหกรณ์กำหนดแนวทางปฏิบัติในการชดเชยคืนค่าหุ้นในกรณีที่สหกรณ์ขาดทุนเกินทุนสำรองที่มีอยู่ โดยผลการดำเนินงานของสหกรณ์เกิดผลขาดทุนสะสมจนทำให้มูลค่าหุ้นเรือนหุ้นเหลือไม่ครบเท่ามูลค่าเดิม ดังนั้นการคืนค่าหุ้นกรณีที่มีขาดทุนเกินทุนสำรอง มูลค่าเงินค่าหุ้นจ่ายคืนต่อหุ้นปัจจุบันที่ต้องจ่ายแก่สมาชิกที่ออกจากสหกรณ์เพราะเหตุใดก็ตาม จะใช้เกณฑ์การคำนวณ ดังนี้

$$\begin{aligned}
 \text{มูลค่าต่อหุ้น} &= \frac{\text{ทุนเรือนหุ้นทั้งหมด} - (\text{ขาดทุนสะสมคงเหลือ} + \text{หนี้สินทั้งสิ้น})}{\text{จำนวนหุ้นทั้งสิ้น}} \\
 &= \frac{437,428,260.00 - (7,931,003.19 + 224,858,104.52)}{43,742,826.00} \\
 \text{มูลค่าหุ้นของสหกรณ์} &= 4.68 \text{ บาท/หุ้น}
 \end{aligned}$$

18 เหตุการณ์ที่จะเกิดขึ้นในอนาคต

ณ วันที่ 5 กุมภาพันธ์ 2563 ประธานคณะกรรมการดำเนินงาน เป็นผู้แทนสหกรณ์ไปแจ้งความร้องทุกข์ต่อพนักงานสอบสวน เพื่อดำเนินคดีกับเจ้าหน้าที่บัญชีและเจ้าหน้าที่การเงินของสหกรณ์ ในข้อหาร่วมกันยักยอกทรัพย์สินของสหกรณ์เป็นจำนวนเงิน 55,808,376.29 บาท ซึ่งคดีความฟ้องร้องยังอยู่ในระหว่างการพิจารณา และผลสุดท้ายของเหตุการณ์ดังกล่าวไม่สามารถระบุได้ในขณะนี้ ซึ่งสหกรณ์ได้ตั้งค่าเผื่อไว้ในงบการเงินเป็นที่เรียบร้อยแล้ว

แบบ RQ 2

รายงาน-ระดับสหกรณ์

รายงานผลการประเมินชั้นคุณภาพการควบคุมภายใน  
สหกรณ์ออมทรัพย์สำนักงานพัฒนามหาวิทยาลัยและเทคโนโลยีแห่งชาติ จำกัด  
สำหรับปีสิ้นสุดวันที่ 31 ธันวาคม 2562

	<u>ระดับชั้นคุณภาพ</u>
ส่วนที่ 1 สภาพแวดล้อมการควบคุม	ต้องปรับปรุง
ส่วนที่ 2 ความเสี่ยงและกิจกรรมควบคุม	ต้องปรับปรุง
ด้านการเงินการบัญชี	ต้องปรับปรุง
ธุรกิจสินเชื่อ	ต้องปรับปรุง
ธุรกิจให้บริการและส่งเสริมการเกษตร	พอใช้
ธุรกิจเงินรับฝาก	พอใช้
เงินลงทุนในสหกรณ์	พอใช้
ที่ดิน อาคารและอุปกรณ์	พอใช้
สมาชิกและทุนเรือนหุ้น	พอใช้
ส่วนที่ 3 ระบบข้อมูลสารสนเทศ และการสื่อสาร	พอใช้
ส่วนที่ 4 ระบบการติดตามและประเมินผล	พอใช้
สรุปการประเมินจัดชั้นคุณภาพ	พอใช้

โดย นางแจน ทองรัมย์ ผู้สอบบัญชี ภาคเอกชน

11 มิถุนายน 2563

นางแจน ทองรัมย์ ผู้สอบบัญชี แจ้งให้ที่ประชุมทราบว่า จากผลการประเมินชั้นคุณภาพการควบคุมภายในของสหกรณ์ ในส่วนที่ 2 ความเสี่ยงและกิจกรรมควบคุม ด้านการเงินและการบัญชี ระดับชั้นคุณภาพในการประเมิน ต้องปรับปรุง เป็นผลให้การตรวจสอบบัญชีปี 2563 ของสหกรณ์ ต้องโอนกลับให้ภาครัฐบาลเป็นผู้ตรวจสอบบัญชี

มติที่ประชุม : ที่ประชุมมีมติเป็นเอกฉันท์รับรองงบการเงินสำหรับปีสิ้นสุดวันที่ 31 ธันวาคม 2562 ตามที่เสนอ

#### วาระที่ 4 รับทราบรายงานผลการตรวจสอบกิจการสหกรณ์ปี 2562 ของผู้ตรวจสอบกิจการ

ประธานในที่ประชุม เสนอรายงานผลการตรวจสอบกิจการประจำปี 2562 ตามเอกสารรายงานกิจการประจำปี 2562 ให้ที่ประชุมรับทราบ ดังนี้

รายงานการตรวจสอบกิจการ  
สหกรณ์ออมทรัพย์ สำนักงานพัฒนาวิทยาศาสตร์และเทคโนโลยีแห่งชาติ จำกัด  
สำหรับปีสิ้นสุดวันที่ 31 ธันวาคม 2562

เรียน ประธานกรรมการดำเนินการสหกรณ์ออมทรัพย์ สำนักงานพัฒนาวิทยาศาสตร์และเทคโนโลยีแห่งชาติ จำกัด

ตามที่สหกรณ์ออมทรัพย์ สำนักงานพัฒนาวิทยาศาสตร์และเทคโนโลยีแห่งชาติ จำกัด

จัดประชุมใหญ่สามัญประจำปี 2561 โดยที่ประชุมมีมติเลือกตั้ง นางศศิธร วัชรภกร

ให้ปฏิบัติหน้าที่ผู้ตรวจสอบกิจการสหกรณ์ฯ นั้น คณะผู้ตรวจสอบกิจการ ขอรายงานการสอบทานประจำปี 2562 ดังนี้

##### 1. การเงินของสหกรณ์

เงินสดในมือขาดบัญชี ณ วันที่ 31 ธันวาคม 2562 จำนวน 48,978,416.83 บาท แบ่งออกเป็น

เงินสดขาดบัญชีจากลูกหนี้เงินให้กู้สามัญ จำนวน 31,386,804.48 บาท เงินสดขาดบัญชีจากลูกหนี้เงินให้กู้ฉุกเฉิน จำนวน

2,935,820 บาท และเงินสดขาดบัญชี จำนวน 14,655,792.35 บาท

สหกรณ์ฯ ได้ตั้งค่าเผื่อเงินสดขาดบัญชีเต็มจำนวนเป็นที่เรียบร้อยแล้ว

##### 2. การจัดทำบัญชีสหกรณ์

ผู้ตรวจสอบกิจการได้สอบทานงบการเงินและรายละเอียดประกอบงบการเงินเป็นไปตามมาตรฐานการบันทึกบัญชีและตามระเบียบกรมตรวจบัญชีสหกรณ์ อีกทั้งผู้ตรวจสอบกิจการได้รับข้อมูลประกอบอย่างเพียงพอเพื่อใช้ในการสอบทาน

##### 3. การบริหารสหกรณ์

คณะกรรมการดำเนินการสหกรณ์ออมทรัพย์ สำนักงานพัฒนาวิทยาศาสตร์และเทคโนโลยีแห่งชาติ จำกัด

ดำเนินงานบริหารสหกรณ์ตามนโยบาย กฏระเบียบและข้อบังคับ โดยมีการประชุมคณะกรรมการดำเนินการ

โดยเฉลี่ยเดือนละ 1 ครั้ง

##### 4. สมาชิกสหกรณ์

สหกรณ์ฯ มีทุนเรือนหุ้น (มูลค่าหุ้นละ 10 บาท) ณ วันที่ 31 ธันวาคม 2562 จำนวน 437,428,260 บาท

ขาดทุนสะสมคงเหลือ 7,931,003.19 บาท กำไรผลขาดทุนสุทธิ 23,766,989.92 บาท - ทุนสำรองปีนี้ 15,835,986.73

บาท) หนี้สินทั้งสิ้น 224,858,104.52 บาท

ตามคำสั่งนายทะเบียนสหกรณ์ที่ 278/2549 เรื่อง

ให้สหกรณ์และชุมนุมสหกรณ์กำหนดแนวทางปฏิบัติในการจ่ายคืนค่าหุ้นในกรณีที่สหกรณ์ขาดทุนเกินทุนสำรองที่มีอยู่

โดยผลการดำเนินงานของสหกรณ์เกิดผลขาดทุนสะสมจนทำให้มูลค่าหุ้นเรือนหุ้นเหลือไม่ครบตามเท่ามูลค่าเดิม

ดังนั้นการคืนค่าหุ้นกรณีที่มีขาดทุนเกินทุนสำรอง มูลค่าเงินค่าหุ้นจ่ายคืนต่อหุ้นที่ต้องจ่ายให้กับสมาชิกที่ลาออก

ให้คำนวณดังนี้

$$\text{มูลค่าต่อหุ้น} = \frac{\text{ทุนเรือนหุ้นทั้งหมด} - (\text{ขาดทุนสะสมคงเหลือ} + \text{หนี้สินทั้งสิ้น})}{\text{จำนวนหุ้นทั้งสิ้น}}$$

$$= \frac{437,428,260 - (7,931,003.19 + 224,858,104.52)}{43,742,826}$$

$$= 4.68 \text{ บาท/หุ้น}$$

##### 5. การรับฝากเงิน

สหกรณ์ฯ มียอดการรับฝากออมทรัพย์พิเศษจากสมาชิก ณ วันที่ 31 ธันวาคม 2562 จำนวน 215,329,651.26 บาท

##### 6. การให้กู้ยืมแก่สมาชิกสหกรณ์ฯ

ได้ดำเนินการถูกต้องตามข้อบังคับและระเบียบของสหกรณ์ ณ วันที่ 31 ธันวาคม 2562

สหกรณ์มีลูกหนี้เงินกู้ทั้งสิ้นจำนวน 340,271,369.94 บาท ซึ่งแยกเป็นลูกหนี้เงินกู้ยืมปกติจำนวน 340,208,049.94 บาท

และหนี้สงสัยจะสูญจำนวน 63,320 บาท

##### 7. ผลการดำเนินงาน

การดำเนินงานของสหกรณ์ฯ ปี 2562 รายได้ดอกเบี้ยสุทธิ 25,167,805.61 บาท ค่าไรธุรกิจหยกหักสุทธิ

3,625,618.46 บาท และจากรายได้อื่น 22,405 บาท ซึ่งเมื่อหัก ค่าใช้จ่ายในการดำเนินงานของสหกรณ์ออมทรัพย์

สำนักงานพัฒนาวิทยาศาสตร์และเทคโนโลยีแห่งชาติ จำกัด จำนวน 2,570,893.91 บาท หนี้สงสัยจะสูญ และหนี้สูญ

จำนวน 59,011,925.08 บาท จึงทำให้มีผลขาดทุนสุทธิจำนวน 23,766,989.92 บาท



#### 8. ข้อเสนอแนะ

- คำว่าหนังสือเจ้าหน้าที่ จำนวน 2 ท่านที่ลาออก เนื่องจากมีการขอยกทรัพย์สินของสหกรณ์ส่วนหนึ่งนั้น สามารถนำมาหักออกเพื่อลดขาดทุนสะสมของสหกรณ์
- ขอให้ปรับปรุงสถานะสมาชิกเป็นปัจจุบันเสมอ เช่น กรณียื่นขยับยอดพบว่าสมาชิกสมทบที่เสียชีวิตแล้วและไม่มีเงินกู้ยืมกับทางสหกรณ์
- ขอให้บริหารดอกเบี้ย เงินกู้สามัญและฉุกเฉิน เพื่อประโยชน์และสถานะแก่สมาชิกของสหกรณ์
- จำนวนเจ้าหน้าที่ที่ปฏิบัติงาน ไม่เพียงพอต่อการควบคุมภายในที่ดี
- ตรวจสอบการกู้ยืมเงินไม่เป็นไปตามเงื่อนไข กฏระเบียบของสหกรณ์ฯ

รายงานของผู้ตรวจสอบกิจการนี้ ใช้ดุลยพินิจ การสังเกต และมีความเชื่อมั่นในข้อมูลอย่างสมเหตุผล แต่ไม่เป็นหลักประกันว่าการปฏิบัติงานในการตรวจสอบข้อเท็จจริงอันอาจเกิดการทุจริตหรือข้อผิดพลาด สำหรับข้อเท็จจริงแต่ละรายการหรือทุกรายการรวมกันอันจะมีผลกระทบต่อความคิดเห็นของผู้ใช้งบการเงินเหล่านี้

จึงเรียนมาเพื่อโปรดทราบและพิจารณา



(นางศศิธร วัชรกร)

มติที่ประชุม : ที่ประชุมรับทราบ

#### วาระที่ 5 พิจารณาแผนงานและงบประมาณรายรับ-รายจ่ายประจำปี 2563

ประธานในที่ประชุม เสนอแผนงานและงบประมาณรายรับ-รายจ่ายประจำปี 2563 ตามเอกสารรายงานกิจการประจำปี 2562 ให้ที่ประชุมพิจารณา ดังนี้

**สหกรณ์ออมทรัพย์สำนักงานพัฒนาวิทยาศาสตร์และเทคโนโลยีแห่งชาติ จำกัด**

**แผนงาน และงบประมาณรายรับ – รายจ่าย ประจำปี 2563**

#### นโยบายและแผนงาน

1. ดำเนินการตามนโยบายที่คณะกรรมการดำเนินการ กำหนดไว้
  - 1.1 การวางแผนงานบริหารสหกรณ์
  - 1.2 การจัดการบุคคลากรในการปฏิบัติงานในสหกรณ์อย่างมีประสิทธิภาพ
2. ดำเนินการเพิ่มประสิทธิภาพการบริหารจัดการ และการทำงานที่เน้นความมั่นคง และโปร่งใสตลอดจนสร้างความเจริญเติบโตแบบยั่งยืน
  - 2.1 ปฏิบัติตามระเบียบว่าด้วยการเก็บรักษาเงินสดของสหกรณ์ โดยเคร่งครัด
  - 2.2 วางระบบการทำงาน และวิธีปฏิบัติงาน ให้เป็นไปตามหลักการควบคุมภายในที่ดี
  - 2.3 วางระบบการจัดเก็บเอกสาร และข้อมูลต่างๆ ของสหกรณ์ให้ครบถ้วน ถูกต้องและตรวจสอบได้
  - 2.4 วางระบบการตรวจสอบเพื่อให้การทำงานเป็นไปด้วยความเรียบร้อย ถูกต้อง
  - 2.5 พัฒนาระบบระบบไอทีเพื่อประสิทธิภาพในการทำงาน การบริการอย่างต่อเนื่อง

## แผนการทำงาน

1.	รับสมาชิกใหม่	50	คน
2.	รับฝากเงินจากสมาชิก	20	ล้านบาท
3.	จ่ายเงินกู้ให้กับสมาชิก	240	ล้านบาท
4.	ประชุมคณะกรรมการดำเนินการประจำเดือน	12	ครั้ง
5.	จัดซื้ออุปกรณ์และวางระบบโปรแกรมสหกรณ์	300,000	บาท

## 1. งบประมาณรายรับ

รายการ	ปี 2562		ปี 2563	เหตุผลและความจำเป็น
	งบประมาณ	รายรับที่ เกิดขึ้นจริง	งบประมาณ	
<b>ดอกเบี้ยและผลตอบแทนจากการลงทุน</b>				
ดอกเบี้ยรับจากเงินให้กู้	21,000,000.00	22,661,652.27	22,800,000.00	ดอกเบี้ยจากเงินให้สมาชิกกู้ยืม
ดอกเบี้ยเงินฝากชุมชนสหกรณ์ฯ	2,534,382.00	4,839,116.43	4,000,000.00	ดอกเบี้ยจากเงินฝากชุมชนสหกรณ์ฯ
ดอกเบี้ยเงินฝากธนาคาร		64,617.31	50,000.00	ดอกเบี้ยจากเงินฝากธนาคาร
เงินปันผลหุ้นชุมชนสหกรณ์ฯ	3,480,000.00	-	3,999,000.00	เงินปันผลจากการถือหุ้นชุมชนสหกรณ์ฯ
<b>รวม</b>	<b>27,014,382.00</b>	<b>27,565,386.01</b>	<b>30,849,000.00</b>	
<b>รายได้อื่น</b>				
ค่าธรรมเนียมแรกเข้า	12,000.00	10,800.00	5,000.00	ค่าธรรมเนียมเข้าเป็นสมาชิก
ค่าธรรมเนียมจากการถอนเงินรับฝาก	500.00	275.00	500.00	ค่าธรรมเนียมการถอนเงินรับฝาก
รายได้ค่าเช่าและค่าบริการห้องพัก	11,000,000.00	12,059,318.59	11,775,000.00	ค่าเช่าห้องพักและพื้นที่ ค่าส่วนกลาง ค่าสาธารณูปโภค
รายได้เบ็ดเตล็ด	1,000.00	30,816.52	1,000.00	รายได้ที่จัดเข้าหมวดบัญชีใดไม่ได้
<b>รวม</b>	<b>11,013,500.00</b>	<b>12,101,210.11</b>	<b>11,781,500.00</b>	
<b>รวมทั้งสิ้น</b>	<b>38,027,882.00</b>	<b>39,666,596.12</b>	<b>42,630,500.00</b>	

## 2. งบประมาณรายจ่าย

รายการ	ปี 2562		ปี 2563	เหตุผล และความจำเป็น
	งบประมาณ	คชจ.ที่เกิดขึ้นจริง	งบประมาณ	
<b>หมวดดอกเบี้ย</b>				
ดอกเบี้ยจ่ายเงินรับฝาก	8,000,000.00	2,397,580.40	3,600,000.00	เพื่อจ่ายดอกเบี้ยเงินรับฝาก
ดอกเบี้ยจ่ายเงินกู้ยืม	-	-	-	
<b>รวม</b>	<b>8,000,000.00</b>	<b>2,397,580.40</b>	<b>3,600,000.00</b>	
<b>หมวดหนี้สงสัยจะสูญ</b>				
ความเสียหายจากเงินสดขาดบัญชี	-	48,978,416.83	-	ความเสียหายจากปีบัญชี 2562
หนี้สงสัยจะสูญ-ลูกหนี้ ดอกเบี้ย และเงินรอเรียกคืน	-	1,033,508.25	-	ความเสียหายจากปีบัญชี 2562
<b>รวม</b>	<b>-</b>	<b>50,011,925.08</b>	<b>-</b>	
<b>หมวดค่าใช้จ่ายในการดำเนินงาน</b>				
<b>ค่าใช้จ่ายเกี่ยวกับเจ้าหน้าที่</b>				
เงินเดือนและค่าจ้าง	1,589,640.00	1,450,901.70	1,930,800.00	เงินเดือนค่าจ้างเจ้าหน้าที่สหกรณ์ 5 คน
เงินเดือนผู้จัดการ	-	-	300,000.00	เงินเดือนผู้จัดการสหกรณ์ 3 เดือน
ค่าล่วงเวลา	30,000.00	83,371.86	240,000.00	ค่าล่วงเวลาสำหรับเจ้าหน้าที่ที่ปฏิบัติงานนอกเวลา
ค่าตอบแทนพิเศษ	330,940.00	90,000.00	371,800.00	ค่าตอบแทนพิเศษเจ้าหน้าที่
เงินสมทบกองทุนเงินทดแทน	2,000.00	1,390.00	2,000.00	เงินสมทบกองทุนเงินทดแทนของเจ้าหน้าที่
เงินสมทบกองทุนประกันสังคม	54,000.00	33,750.00	33,000.00	เงินสมทบประกันสังคมของเจ้าหน้าที่
ค่าบำเหน็จเจ้าหน้าที่	218,770.00	218,770.00	175,900.00	เงินสำรองเพื่อจ่าย ในกรณีพ้นสภาพจากพนักงานตามระเบียบ

รายการ	ปี 2562		ปี 2563	เหตุผล และความจำเป็น
	งบประมาณ	คชจ.ที่เกิดขึ้นจริง	งบประมาณ	
<b>ค่าใช้จ่ายเกี่ยวกับสมาชิก</b>				
ค่าสวัสดิการสมาชิกและครอบครัว	-	52,224.00	250,000.00	เพื่อจ่ายค่าพวงหรีดและเงินช่วยเหลือพิธีศพสมาชิกและครอบครัวตามระเบียบของสหกรณ์
<b>ค่าใช้จ่ายเกี่ยวกับครุภัณฑ์และอุปกรณ์</b>				
ค่าเสื่อมราคาอุปกรณ์และเครื่องใช้สำนักงาน	150,000.00	590.20	60,000.00	ค่าเสื่อมราครวม 5 ปี นับถัดจากวันที่ซื้อสินทรัพย์
ค่าเสื่อมราคาคอมพิวเตอร์และอุปกรณ์		42,153.17		
ค่าซ่อมแซมสินทรัพย์	10,000.00	12,528.00	20,000.00	เพื่อจ่ายเป็นค่าซ่อมแซมอุปกรณ์เครื่องใช้สำนักงานและอุปกรณ์คอมพิวเตอร์
<b>ค่าใช้จ่ายในการดำเนินการอื่น</b>				
ค่าจ้างตรวจการจัดทำบัญชี (ชั่วคราว)	-	-	30,000.00	เพื่อตรวจบัญชี และคีย์ข้อมูลในระบบ โปรแกรม ปี 62
ค่าเบี้ยประชุม	240,000.00	144,000.00	160,000.00	1. คณะกรรมการดำเนินการ 15 คน 2. คณะกรรมการเงินกู้ 5 คน 3. คณะกรรมการศึกษาและประชาสัมพันธ์ 5 คน 4. ผู้จัดการ 1 คน 5. ผู้ตรวจสอบกิจการ 2 คน ครั้งละ 500 บาท ต่อ 1 คน
ค่าพาหนะ	20,000.00	32,524.00	90,000.00	ค่าพาหนะในการติดต่องานภายนอก (ไปประกันสังคม , สรรพากร , ไปอบรมและสัมมนา, ไปศาล, ทำงานล่วงเวลา)
ค่าใช้จ่ายดำเนินคดี	120,000.00	8,908.00	1,500,000.00	เพื่อใช้จ่ายในการดำเนินคดี
ค่าตอบแทนผู้ตรวจสอบกิจการ	10,000.00	-	240,000.00	ค่าตอบแทนผู้ตรวจสอบกิจการประจำปี
ค่าตอบแทนผู้ตรวจสอบบัญชี	100,000.00	85,000.00	-	ผู้ตรวจสอบบัญชีประจำปี 2563 เป็นผู้สอบบัญชีภาคีรัฐบาลจากสำนักงานตรวจบัญชีสหกรณ์ปทุมธานี (ไม่มีค่าใช้จ่าย)
ค่าใช้จ่ายประชุมใหญ่สามัญ	100,000.00	91,120.00	100,000.00	เพื่อใช้จ่ายในวันประชุมใหญ่สามัญ และวิสามัญ
ค่าเครื่องเขียนแบบพิมพ์	100,000.00	107,982.87	150,000.00	ค่าเครื่องเขียน แบบพิมพ์ และหมึกพิมพ์
ค่าวัสดุสำนักงานและวัสดุสิ้นเปลือง	-	3,608.15	5,000.00	ค่าวัสดุสิ้นเปลือง
ค่าธรรมเนียมธนาคาร	10,000.00	9,400.00	25,000.00	ค่าเช็คและค่าธรรมเนียมธนาคาร
ค่าใช้จ่ายในการศึกษาอบรม	50,000.00	-	30,000.00	ค่าใช้จ่ายการศึกษาและอบรม คณะกรรมการดำเนินการและเจ้าหน้าที่สหกรณ์
ค่ารับรอง	5,000.00	919.00	30,000.00	ค่าใช้จ่ายเพื่อรับรองแขกของสหกรณ์
ค่าสวัสดิการเจ้าหน้าที่	-	-	3,000.00	เพื่อจ่ายเป็นค่าน้ำดื่ม
ค่าไปรษณียากร	3,000.00	3,873.00	15,000.00	เพื่อจ่ายเป็นค่าส่งจดหมายไปภายนอก
ค่าใช้จ่ายเบ็ดเตล็ด	30,000.00	70,570.81	10,000.00	ค่าใช้จ่ายอื่น ๆ ที่จัดเข้าหมวดบัญชีไม่ได้
ค่าโทรศัพท์	60,000.00	27,309.15	30,000.00	ค่าโทรศัพท์ของสหกรณ์และหอพัก
<b>รวม</b>	<b>3,233,350.00</b>	<b>2,570,893.91</b>	<b>5,801,500.00</b>	

รายการ	ปี 2562		ปี 2563	เหตุผล และความจำเป็น
	งบประมาณ	คชจ.ที่เกิดขึ้นจริง	งบประมาณ	
<b>ค่าใช้จ่ายธุรกิจหอพัก</b>				
ค่าเงินเพิ่มและเบี้ยปรับภาษี	-	17,674.72	-	เพื่อจ่ายค่าเบี้ยปรับและเงินเพิ่มจากการนำส่งภาษีสำซ้ำ
ค่าบริการกำจัดแมลง	-	42,056.07	50,000.00	เพื่อจ่ายเป็นค่าบริการกำจัดแมลงหอพัก
ค่าตอบแทนพิเศษ	25,000.00	-	25,000.00	ค่าตอบแทนช่าง 2 คน แม่บ้าน 1 คน รปภ 2 คนๆละ5,000บาท
ค่าจ้างทำความสะอาด	210,000.00	194,355.45	210,000.00	แม่บ้าน 1 คน
ค่าจ้างดูแลอาคารหอพัก	460,000.00	449,102.00	460,000.00	ช่าง 2 คน
ค่าจ้างทำสวน	12,000.00	-	-	
เครื่องใช้ห้องพักและเครื่องเขียนหอพัก	-	-	10,000.00	เพื่อจ่ายค่าเครื่องเขียน แบบพิมพ์ หมึกพิมพ์
ค่าใช้จ่ายหอพัก (ปี62)	1,000,000.00	802,450.70	60,000.00	ค่าวัสดุห้องพักและวัสดุสิ้นเปลือง ถุงขยะ, กระดาษชำระ, น้ำยาล้างและจัดครบห้องพัก สปรอยปรับอากาศ, ถุงมือ ไม้กวาด และอื่น ๆ
ค่าซ่อมแซมและบำรุงรักษาสินทรัพย์	-	-	300,000.00	ค่าอุปกรณ์และค่าแรงในการซ่อมแซมและบำรุงรักษาสินทรัพย์
ค่าไฟฟ้า	1,600,000.00	1,419,561.29	1,600,000.00	ค่าไฟฟ้า
ค่าน้ำประปา	400,000.00	340,635.06	400,000.00	ค่าน้ำประปา
ค่าบริการดูแลรักษาลิฟท์	18,000.00	37,890.00	20,000.00	ค่าบริการดูแลรักษาลิฟท์ประจำปี
ค่าบริการอินเทอร์เน็ต	20,000.00	25,035.00	30,000.00	ค่าบริการอินเทอร์เน็ต
ค่าแรงและค่าบริการติดตั้งอุปกรณ์หอพัก	60,000.00	-	-	กรณีนอกเหนือจากช่างซ่อมไม่ได้
ค่าตัดจ่ายสิทธิการใช้ประโยชน์ในอาคารหอพัก	4,955,716.65	4,955,716.66	4,955,716.65	ตัดจ่ายสิทธิ 1 ม.ค 2550 - 31 ธ.ค. 2570 (20ปี)
ค่าติดตั้งงานทิวทัศน์คดับัญชี	8,950.68	8,950.68	-	ตัดจ่ายหมดในปี 2562
ค่าติดตั้งกล้อง CCTV	47,000.00	47,000.00	47,000.00	ค่าเสื่อมราคาCCTVหัก 5 ปี ถึงปี 2564
ค่าต่อเติมอาคารหอพักคดับัญชี	40,000.00	30,859.20	30,859.50	ค่าต่อเติมอาคารข้างหน้าห้องสหกรณ์หัก 5 ปี ถึงปี 2564
ค่าตกแต่งอาคารหอพักคดับัญชี	34,259.72	34,259.72	-	ตัดจ่ายหมดในปี 2562
ค่าเสื่อมราคาอุปกรณ์หอพัก	50,000.00	47,640.10	200,000.00	ค่าเสื่อมราคาอุปกรณ์ 5 ปี นับถัดจากวันที่ซื้อ
<b>รวม</b>	<b>8,940,927.05</b>	<b>8,453,186.65</b>	<b>8,398,576.15</b>	
<b>รวมประมาณการรายจ่าย</b>	<b>20,174,277.05</b>	<b>63,433,586.04</b>	<b>17,668,076.15</b>	

งบประมาณรายรับ 42,630,500.00 บาท

งบประมาณรายจ่าย 17,668,076.15 บาท

รายรับสูงกว่ารายจ่าย 24,962,423.85 บาท

การจัดซื้ออุปกรณ์ ในสหกรณ์ และหอพัก				
รายการ	ปี 2562		ปี 2563	เหตุผล และความจำเป็น
	ประมาณการ	คชจ.ที่เกิดขึ้นจริง	ประมาณการ	
คอมพิวเตอร์และเครื่องพิมพ์	200,000.00	58,360.00	200,000.00	คอมพิวเตอร์ เครื่องพิมพ์ เพื่อใช้งานในสหกรณ์
เครื่องใช้สำนักงาน (เก้าอี้ 15 ตัว ๆละ 2,000)	-	-	30,000.00	เพื่อทดแทนของเดิมที่ใช้งานไม่ได้แล้ว
เครื่องปรับอากาศ (สหกรณ์)	-	-	50,000.00	เพื่อทดแทนเครื่องเดิมที่ใช้งานไม่ได้
ปรับปรุง ประตูเข้าออก สนง.สหกรณ์			20,000.00	เพื่อความปลอดภัยในการทำงาน
ค่าครุภัณฑ์และอุปกรณ์หอพัก	-	-	1,000,000.00	ซื้ออุปกรณ์ที่ใช้ในห้องพักเช่น แอร์ ตู้เสื้อผ้า เครื่องทำน้ำอุ่น ที่นอน โต๊ะทำงาน เติง แทนของเดิมที่ชำรุด (ตัดเป็นค่าใช้จ่าย 5 ปี นับถัดจากวันที่ซื้อ)
<b>รวม</b>	<b>200,000.00</b>	<b>58,360.00</b>	<b>1,300,000.00</b>	

### 3. ประมาณการกำไรสุทธิ

ประมาณการรายรับ 42,630,500.00 บาท ประมาณการรายจ่าย 17,668,076.15 บาท เท่ากับประมาณการกำไรสุทธิ 24,962,423.85 บาท

**มติที่ประชุม :** ที่ประชุมมีมติเป็นเอกฉันท์อนุมัติแผนงานและงบประมาณรายรับ-รายจ่ายประจำปี 2563 ตามที่เสนอ โดยให้สหกรณ์สามารถถัวเฉลี่ยการใช้จ่ายในหมวดงบประมาณทุกหมวดไม่เกินวงเงิน 17,668,076.15 บาท และมีมติให้ปรับเพิ่มค่าตรวจสอบกิจการ จากเดิม 108,000 บาท เป็น 240,000 บาท

#### วาระที่ 6 พิจารณาเลือกตั้งกรรมการดำเนินการชุดที่ 20 ประจำปี 2563

ประธานในที่ประชุม เสนอรายชื่อคณะกรรมการชุดที่ 19 ประจำปี 2562 ที่ได้รับเลือกตั้งจากที่ประชุมใหญ่สามัญ ประจำปี 2561 เมื่อวันที่ 29 พฤษภาคม 2562 และวาระการดำรงตำแหน่ง โดยในปี 2563 มีคณะกรรมการหมดวาระ จำนวน 8 คน และลาออกจำนวน 2 คน คือ นายวัลลภ เรืองเดชชัยสกุล และ นายพลเสฏฐ์ ธิรคุณาภัสร์ และเสนอให้ที่ประชุมพิจารณาเลือกตั้งกรรมการเพื่อดำรงตำแหน่งแทนคณะกรรมการที่หมดวาระและลาออก รวม 10 คน ดังนี้

ที่	ชื่อ-สกุล	ตำแหน่ง	วาระการดำรงตำแหน่ง			
			วาระที่ 1		วาระที่ 2	
			ปีที่ 1	ปีที่ 2	ปีที่ 1	ปีที่ 2
1	นายธีระวัฒน์ วงษ์ศรีสังข์	ประธานกรรมการ			✓	
2	นายคมสันต์ สุทธิสินทอง	กรรมการ			✓	
3	นายประเดิม วณิชชนานันท์	กรรมการ			✓	
4	นางสาวอมรา จันคณา	กรรมการ	✓			
5	นางสาววระพี ศรีนรา	กรรมการ	✓			
6	นายพลเสฏฐ์ ธิรคุณาภัสร์	กรรมการ	✓			
7	นายวัลลภ เรืองเดชชัยสกุล	กรรมการ	✓			
8	นายชัยวัฒน์ ยุวบูรณ์	กรรมการ				✓
9	นายสิทธิพงษ์ สายชุม	กรรมการ				✓
10	นายอรุณนิตติ อัครวินนิมิตกุล	กรรมการ		✓		
11	นางสาวอรุณศรี ศรีธนะอิทธิพล	กรรมการ		✓		
12	นายสุธน วงศ์สุชาติ	กรรมการ		✓		
13	นางสาวบงกช ชีไฮ้	กรรมการ		✓		
14	นางอัสนี ภูมิเมฆ	กรรมการ		✓		
15	นางสาวศิริวรรณ อ่วมปาน	กรรมการ		✓		

**มติที่ประชุม** ที่ประชุมได้ร่วมกันเสนอและมีมติเป็นเอกฉันท์ รับรองสมาชิกที่อยู่ในที่ประชุมจำนวน 10 คน เพื่อเป็นกรรมการตามที่เสนอ ดังนี้

1. นายนิพนธ์ จิรอากาศกุล
2. นายภาคภูมิ ศิริเวช
3. นางสาวอรุณศรี ศรีธนะอิทธิพล
4. นายสุธน วงศ์สุชาติ
5. นางสาวมนชนก ณ พัทลุง
6. น.ส.บงกช ชีไธ
7. นายอรรถนิตติ อัครวินนิมิตกุล
8. น.ส.ศิริวรรณ อ่วมปาน
9. นางสาวจันทร์ภา งามวิริยะวงศ์ชัย แทน นายวัลลภ เรืองเดชชัยสกุล
10. นางสาวสุปรียา ตีระพิมลจันทร์ แทน นายพลเสฏฐ์ ธิระคุณภักดิ์

สรุปคณะกรรมการดำเนินการสหกรณ์ชุดที่ 20 ประจำปี 2563 และวาระการดำรงตำแหน่ง เป็นดังนี้

ที่	ชื่อ-สกุล	ตำแหน่ง	วาระการดำรงตำแหน่ง			
			วาระที่ 1		วาระที่ 2	
			ปีที่ 1	ปีที่ 2	ปีที่ 1	ปีที่ 2
1	นายธีระวัฒน์ วงษ์ศรีสังข์	ประธานกรรมการ				✓
2	นายคมสันต์ สุทธิสินทอง	กรรมการ				✓
3	นายประเดิม วณิชชานานนท์	กรรมการ				✓
4	นางสาวอมรา จันคณา	กรรมการ		✓		
5	นางสาววระพี ศรีนรา	กรรมการ		✓		
6	นางสาวจันทร์ภา งามวิริยะวงศ์ชัย	กรรมการ		✓		
7	นางสาวสุปรียา ตีระพิมลจันทร์	กรรมการ		✓		
8	นายอรรถนิตติ อัครวินนิมิตกุล	กรรมการ			✓	
9	นางสาวอรุณศรี ศรีธนะอิทธิพล	กรรมการ			✓	
10	นายสุธน วงศ์สุชาติ	กรรมการ			✓	
11	นางสาวบงกช ชีไธ	กรรมการ			✓	
12	นางสาวศิริวรรณ อ่วมปาน	กรรมการ			✓	
13	นายนิพนธ์ จิรอากาศกุล	กรรมการ	✓			
14	นายภาคภูมิ ศิริเวช	กรรมการ	✓			
15	นางสาวมนชนก ณ พัทลุง	กรรมการ	✓			

### **วาระที่ 7 พิจารณาเลือกตั้งผู้ตรวจสอบกิจการและกำหนดค่าตอบแทน**

ประธานในที่ประชุม เสนอให้ที่ประชุมพิจารณาเลือกตั้งและกำหนดค่าตอบแทน ผู้ตรวจสอบกิจการประจำปี 2563 ตามที่เสนอในรายงานกิจการประจำปี 2562 ซึ่งข้อบังคับของสหกรณ์กำหนดให้มีผู้ตรวจสอบกิจการจำนวนสองคน และกำหนดให้มีการเลือกตั้งโดยวิธีลับ โดยสหกรณ์ได้แจกบัตรลงคะแนนให้กับผู้แทนสมาชิกทุกท่าน และดำเนินการตรวจนับคะแนน ผลการเลือกตั้งและการนับคะแนนเป็นดังนี้

1. นางสาวรงค์ ปราสาททอง และ น.ส.อรทัย จิตรเพียรคำ	107 คะแนน
2. น.ส.รัฐญาภรณ์ กุลสินทวีรัตน์	10 คะแนน
3. ไม่ประสงค์เลือกผู้ใด	4 คน
4. ไม่ออกเสียง	1 คน

**มติที่ประชุม :** ที่ประชุมมีมติเป็นเอกฉันท์เลือกตั้ง นางสาวรงค์ ปราสาททอง และ น.ส.อรทัย จิตรเพียรคำ เป็นผู้ตรวจสอบกิจการ ประจำปี 2563 และกำหนดค่าตอบแทน 108,000 บาท และให้ปรับเพิ่มงบประมาณรายจ่ายในส่วนค่าตรวจสอบกิจการจากเดิม 108,000 บาท เป็น 240,000 บาท

### **วาระที่ 8 รับทราบรายงานกิจการของสหกรณ์สำหรับปีสิ้นสุด ณ วันที่ 31 ธันวาคม 2562**

ประธานในที่ประชุม รายงานผลการดำเนินงานของสหกรณ์สำหรับปีสิ้นสุด วันที่ 31 ธันวาคม 2562 ตามเอกสารรายงานกิจการประจำปี 2562 ให้ที่ประชุมรับทราบ ดังนี้

#### **8.1 การรับสมาชิกเข้าใหม่ ลาออก และเสียชีวิตระหว่างปี 2562**

สมาชิก ณ วันที่ 31 ธันวาคม 2562 จำนวน 1,808 คน ประกอบด้วยสมาชิกเดิม (ณ วันที่ 31 ธันวาคม 2561) 1,758 คน สมาชิกเข้าใหม่ 108 คน และสมาชิกลาออก 53 คน สมาชิกเสียชีวิตในระหว่างปี 5 คน

#### **8.2 การให้บริการเงินกู้**

ให้บริการเงินกู้แก่สมาชิกทั้งประเภทเงินกู้เพื่อเหตุฉุกเฉิน และเงินกู้สามัญในระหว่างปี 2562 จำนวนทั้งสิ้น 1,415 สัญญา รวมเป็นเงินทั้งสิ้น 244,490,000.00 บาท ดังนี้

- (1) เงินกู้เพื่อเหตุฉุกเฉิน จำนวน 1,149 สัญญา จำนวนเงิน 87,597,000.00 บาท
- (2) เงินกู้สามัญ จำนวน 266 สัญญา จำนวนเงิน 156,893,000.00 บาท

#### **8.3 การให้บริการเงินฝากออมทรัพย์พิเศษและเงินฝากออมทรัพย์**

สหกรณ์ได้เปิดให้บริการเงินฝากออมทรัพย์พิเศษแก่สมาชิกตั้งแต่เดือนกรกฎาคม 2546 และได้เปิดบริการเงินฝากออมทรัพย์จากสหกรณ์อื่นด้วย ปรากฏว่า สมาชิกให้ความสนใจเปิดบัญชีในปี 2562 สิ้นสุด ณ วันที่ 31 ธันวาคม 2562 รวมบัญชีเงินฝากจำนวนทั้งสิ้น 2,247 บัญชี รวมเป็นจำนวนเงินทั้งสิ้น 215,329,651.26 บาท

สหกรณ์ออมทรัพย์สำนักงานพัฒนาวิทยาศาสตร์และเทคโนโลยีแห่งชาติ จำกัด

เงินรับฝาก

ณ วันที่ 31 ธันวาคม 2562

ลำดับ ที่	รหัส	ชื่อบัญชีเงินรับฝาก	จำนวนเงิน (บาท)	จำนวน (บัญชี)
1	20	เงินรับฝากออมทรัพย์พิเศษ	32,509,917.30	1,750
2	46	เงินรับฝากออมทรัพย์พิเศษประเภททวีทรัพย์ 30 เดือน (3.00)	15,628,900.00	147
3	49	เงินรับฝากออมทรัพย์พิเศษ 12 เดือน (1.75)	28,348,841.06	60
4	50	เงินรับฝากออมทรัพย์พิเศษ 18 เดือน (2.00)	26,092,338.99	57
5	51	เงินรับฝากออมทรัพย์พิเศษ 24 เดือน (2.25)	54,314,323.59	111
6	52	เงินรับฝากออมทรัพย์พิเศษ 30 เดือน (2.50)	58,435,330.32	122
รวม			215,329,651.26	2,247

#### 8.4 การจัดสรรทุนสาธารณประโยชน์

สหกรณ์มีงบประมาณสำหรับการจัดสรรทุนสาธารณประโยชน์ในปี 2562 ดังนี้

ทุนสาธารณประโยชน์ยกมาจากปี 2561	511,431.28 บาท
สหกรณ์ได้จัดสรรกำไรสุทธิปี 2561 เป็นทุนสาธารณประโยชน์	10,000.00 บาท
จ่ายทุนสวัสดิการสงเคราะห์แก่สมาชิกและครอบครัว (ส่วนที่เกิน)	0.00 บาท
คงเหลือเป็นยอดยกไปสำหรับการดำเนินงานในปี 2563	521,431.28 บาท

#### 8.5 การจัดสรรทุนสวัสดิการสงเคราะห์แก่สมาชิกและครอบครัว

สหกรณ์ได้จัดสรรทุนสวัสดิการสงเคราะห์แก่สมาชิกและครอบครัวในปี 2562 ดังนี้

ทุนสวัสดิการสงเคราะห์แก่สมาชิกและครอบครัวยกมาจากปี 2561	10,004.00 บาท
สหกรณ์ได้จัดสรรกำไรสุทธิของปี 2561 เป็นทุนสวัสดิการสงเคราะห์ฯ	200,000.00 บาท
จ่ายทุนสวัสดิการสงเคราะห์แก่สมาชิกและครอบครัว	210,004.00 บาท
คงเหลือเป็นยอดยกไปสำหรับการดำเนินงานในปี 2563	0.00 บาท

#### 8.6 สินทรัพย์และกำไร-ขาดทุนสุทธิ

สหกรณ์ได้เปิดดำเนินการตั้งแต่ปี 2544 และหอพักได้เปิดดำเนินการตั้งแต่ปี 2550 เป็นต้นมา โดยกิจการมีความเจริญก้าวหน้าตามลำดับ ในปี 2562 สิ้นสุด ณ วันที่ 31 ธันวาคม 2562 สหกรณ์มีสินทรัพย์ทั้งสิ้น 654,916,052.12 บาท และขาดทุนสุทธิ 7,931,003.19 บาท

มติที่ประชุม : ที่ประชุมรับทราบ





## วาระที่ 9 พิจารณากำหนดวงเงินกู้ยืมและค้ำประกันจากภายนอกประจำปี 2563

ประธานในที่ประชุม เสนอให้ที่ประชุมพิจารณากำหนดวงเงินกู้ยืมและค้ำประกันจากภายนอกประจำปี 2563 โดยที่ผ่านมามติที่ประชุมใหญ่สามัญประจำปี 2561 มีมติกำหนดวงเงินกู้ยืมและค้ำประกันจากภายนอกประจำปี 2562 ไว้จำนวน 110,000,000 บาท

**มติที่ประชุม :** ที่ประชุมมีมติเป็นเอกฉันท์กำหนดวงเงินกู้ยืมและค้ำประกันจากภายนอกประจำปี 2563 ได้เท่าเดิม คือ 110,000,000 บาท (หนึ่งร้อยสิบล้านบาทถ้วน)

## วาระที่ 10 พิจารณาแก้ไขเพิ่มเติมข้อบังคับฯ โดยยกเลิกข้อบังคับสหกรณ์ฉบับเดิมและถือใช้ข้อบังคับสหกรณ์ฉบับใหม่

ประธานในที่ประชุม เสนอให้ที่ประชุมพิจารณาแก้ไขเพิ่มเติมข้อบังคับฯ โดยยกเลิกข้อบังคับสหกรณ์ฉบับเดิมและถือใช้ข้อบังคับสหกรณ์ฉบับใหม่ ตามเอกสารรายงานกิจการประจำปี 2562 ได้รายงานให้ที่ประชุมทราบ ซึ่งคณะกรรมการดำเนินการสหกรณ์ฯ ได้พิจารณาแก้ไขเพิ่มเติมข้อบังคับฯ โดยการยกเลิกข้อบังคับสหกรณ์ฉบับเดิมและถือใช้ข้อบังคับสหกรณ์ฉบับใหม่เพื่อให้เป็นไปตามมาตรฐานของข้อบังคับสหกรณ์ออมทรัพย์ที่นายทะเบียนสหกรณ์กำหนด โดยได้ดำเนินการแก้ไขข้อบังคับในแต่ละหมวดและในหัวข้อต่างๆ ดังนี้

ลำดับข้อ	ข้อความเดิม (1)	ข้อความที่ขอแก้ไขเพิ่มเติม (2)	เหตุผล (3)
ข้อ 1	ชื่อ ประเภทและที่ตั้งสำนักงาน	ชื่อ ประเภทและที่ตั้งสำนักงาน	
	ชื่อ สหกรณ์ออมทรัพย์สำนักงานพัฒนาวิทยาศาสตร์และเทคโนโลยีแห่งชาติ จำกัด	ชื่อ สหกรณ์ออมทรัพย์สำนักงานพัฒนาวิทยาศาสตร์และเทคโนโลยีแห่งชาติ จำกัด	
		ชื่อย่อ สอ.สวทช.	เพื่อให้มีชื่อย่อภาษาไทย
	National Science and Technology Development Agency Saving and Credit Cooperative, Limited.		
		ชื่อย่อภาษาอังกฤษ NSTDA COOP	เพื่อให้มีชื่อย่อภาษาอังกฤษ
	ประเภท สหกรณ์ออมทรัพย์	ประเภท สหกรณ์ออมทรัพย์	
	ที่ตั้งสำนักงาน เลขที่ 111 อุทยานวิทยาศาสตร์ประเทศไทย ถนนพหลโยธิน ตำบลคลองหนึ่ง อำเภอคลองหลวง จังหวัดปทุมธานี 12120	ที่ตั้งสำนักงาน เลขที่ 111 อุทยานวิทยาศาสตร์ประเทศไทย ถนนพหลโยธิน ตำบลคลองหนึ่ง อำเภอคลองหลวง จังหวัดปทุมธานี 12120	
	สหกรณ์อายุที่ตั้งสำนักงานได้ตามที่คณะกรรมการดำเนินการพิจารณาเห็นสมควร โดยแจ้งให้นายทะเบียนสหกรณ์ กรมส่งเสริมสหกรณ์ และกรมตรวจบัญชีสหกรณ์ทราบ และให้ปิดประกาศไว้ที่สำนักงานของสหกรณ์เดิม สำนักงานส่วนราชการสหกรณ์ และที่ว่าการอำเภอแห่งท้องที่สหกรณ์ตั้งอยู่เป็นเวลาไม่น้อยกว่าสามสิบวัน และให้ดำเนินการแก้ไขเพิ่มเติมข้อบังคับในการประชุมใหญ่คราวต่อไปด้วย	สหกรณ์อายุที่ตั้งสำนักงานได้ตามที่คณะกรรมการดำเนินการพิจารณาเห็นสมควร โดยแจ้งให้นายทะเบียนสหกรณ์ กรมส่งเสริมสหกรณ์ และกรมตรวจบัญชีสหกรณ์ทราบ และให้ปิดประกาศไว้ที่สำนักงานของสหกรณ์เดิม สำนักงานส่วนราชการสหกรณ์ และที่ว่าการอำเภอแห่งท้องที่สหกรณ์ตั้งอยู่เป็นเวลาไม่น้อยกว่าสามสิบวัน และให้ดำเนินการแก้ไขเพิ่มเติมข้อบังคับในการประชุมใหญ่คราวต่อไปด้วย	
	ตราของสหกรณ์ ตราของสหกรณ์มีรูปลักษณะ ดังนี้	ตราของสหกรณ์ ตราของสหกรณ์มีรูปลักษณะ ดังนี้	
			

ลำดับข้อ	ข้อความเดิม (1)	ข้อความที่ขอแก้ไขเพิ่มเติม (2)	เหตุผล (3)
ข้อ 2	<b>วัตถุประสงค์</b> สหกรณ์นี้มีวัตถุประสงค์เพื่อส่งเสริมผลประโยชน์ทางเศรษฐกิจและสังคมของบรรดาสมาชิก โดยวิธีช่วยตนเองและช่วยเหลือซึ่งกันและกันตามหลักสหกรณ์ รวมทั้งในข้อต่อไปนี้	<b>วัตถุประสงค์</b> สหกรณ์นี้มีวัตถุประสงค์เพื่อส่งเสริมผลประโยชน์ทางเศรษฐกิจและสังคมของบรรดาสมาชิก โดยวิธีช่วยตนเองและช่วยเหลือซึ่งกันและกันตามหลักสหกรณ์ รวมทั้งในข้อต่อไปนี้	
	(1) ส่งเสริมให้สมาชิกออมทรัพย์ โดยช่วยให้สามารถสงวนส่วนแห่งรายได้ของตนไว้ในทางอันมั่นคงและได้รับประโยชน์ตามสมควร	(1) ส่งเสริมให้สมาชิกออมทรัพย์ โดยช่วยให้สามารถสงวนส่วนแห่งรายได้ของตนไว้ในทางอันมั่นคงและได้รับประโยชน์ตามสมควร	
	(2) ส่งเสริมการช่วยตนเองและช่วยเหลือซึ่งกันและกันในหมู่สมาชิก	(2) ส่งเสริมการช่วยตนเองและช่วยเหลือซึ่งกันและกันในหมู่สมาชิก	
	(3) ให้บริการทางการเงินแก่สมาชิก	(3) ให้บริการทางการเงินแก่สมาชิก	
	(4) จัดหาทุนและบริการสินเชื่อเพื่อการประกอบอาชีพและการดำรงชีพ	(4) จัดหาทุนและบริการสินเชื่อเพื่อการประกอบอาชีพและการดำรงชีพ	
	(5) ร่วมมือกับสหกรณ์อื่น สันนิบาตสหกรณ์แห่งประเทศไทย ชุมนุมสหกรณ์ องค์กรชุมชน ภาคเอกชน และหน่วยงานของรัฐเพื่อส่งเสริมและปรับปรุงกิจการของสหกรณ์	(5) ร่วมมือกับสหกรณ์อื่น สันนิบาตสหกรณ์แห่งประเทศไทย ชุมนุมสหกรณ์ องค์กรชุมชน ภาคเอกชน และหน่วยงานของรัฐเพื่อส่งเสริมและปรับปรุงกิจการของสหกรณ์	
	(6) ส่งเสริมการเรียนรู้และการพัฒนาคุณภาพชีวิตของสมาชิกและชุมชน	(6) ส่งเสริมการเรียนรู้และการพัฒนาคุณภาพชีวิตของสมาชิกและชุมชน	
	<b>อำนาจระทำการ</b> เพื่อให้บรรลุวัตถุประสงค์ของสหกรณ์ ให้สหกรณ์มีอำนาจระทำการดังต่อไปนี้	<b>อำนาจระทำการ</b> เพื่อให้บรรลุวัตถุประสงค์ของสหกรณ์ ให้สหกรณ์มีอำนาจระทำการดังต่อไปนี้	
	(1) รับฝากเงินจากสมาชิกหรือสหกรณ์อื่นหรือสมาคมฉบับกิจสงเคราะห์	(1) รับฝากเงินจากสมาชิกหรือสหกรณ์อื่นหรือสมาคมฉบับกิจสงเคราะห์ <u>หรือสำนักงานพัฒนาวิทยาศาสตร์และเทคโนโลยีแห่งชาติ</u>	เพื่อให้สามารถทำนิติกรรมกับสำนักงานพัฒนาวิทยาศาสตร์และเทคโนโลยีแห่งชาติได้
	(2) จัดหาทุนเพื่อกิจการตามวัตถุประสงค์ของสหกรณ์	(2) จัดหาทุนเพื่อกิจการตามวัตถุประสงค์ของสหกรณ์	
	(3) ให้เงินกู้แก่สมาชิก	(3) ให้เงินกู้แก่สมาชิก	
	(4) ให้สหกรณ์อื่นกู้ยืมเงิน	(4) ให้สหกรณ์อื่นกู้ยืมเงิน	
	(5) ชื้อหุ้นของธนาคารซึ่งมีวัตถุประสงค์เพื่อให้ความช่วยเหลือทางการเงินแก่สหกรณ์	(5) ชื้อหุ้นของธนาคารซึ่งมีวัตถุประสงค์เพื่อให้ความช่วยเหลือทางการเงินแก่สหกรณ์	
	(6) ชื้อหุ้นของชุมนุมสหกรณ์หรือสหกรณ์อื่น	(6) ชื้อหุ้นของชุมนุมสหกรณ์หรือสหกรณ์อื่น	
	(7) ชื้อหุ้นของสถาบันที่ประกอบธุรกิจอันทำให้เกิดความสะดวกหรือส่งเสริมความเจริญแก่กิจการของสหกรณ์	(7) ชื้อหุ้นของสถาบันที่ประกอบธุรกิจอันทำให้เกิดความสะดวกหรือส่งเสริมความเจริญแก่กิจการของสหกรณ์	
	(8) ชื้อหลักทรัพย์รัฐบาลหรือรัฐวิสาหกิจ	(8) ชื้อหลักทรัพย์รัฐบาลหรือรัฐวิสาหกิจ	
	(9) ออกตั๋วสัญญาใช้เงินและตราสารการเงิน	(9) ออกตั๋วสัญญาใช้เงินและตราสารการเงิน	
	(10) ฝากหรือลงทุนอย่างอื่นตามกฎหมายและตามที่คณะกรรมการพัฒนาการสหกรณ์แห่งชาติกำหนด	(10) ฝากหรือลงทุนอย่างอื่นตามกฎหมายและตามที่คณะกรรมการพัฒนาการสหกรณ์แห่งชาติกำหนด	
	(11) ดำเนินการให้กู้ยืมเพื่อการเคหะ	(11) ดำเนินการให้กู้ยืมเพื่อการเคหะ	
	(12) ให้สวัสดิการและการสงเคราะห์ตามสมควรแก่สมาชิกและครอบครัว	(12) ให้สวัสดิการและการสงเคราะห์ตามสมควรแก่สมาชิกและครอบครัว	
	(13) ให้ความช่วยเหลือทางวิชาการแก่สมาชิก	(13) ให้ความช่วยเหลือทางวิชาการแก่สมาชิก	
	(14) ขอรับความช่วยเหลือทางวิชาการจากทางราชการ หน่วยงานของต่างประเทศ หรือบุคคลอื่นใด	(14) ขอรับความช่วยเหลือทางวิชาการจากทางราชการ หน่วยงานของต่างประเทศ หรือบุคคลอื่นใด	
	(15) กระทำการต่าง ๆ ตามที่อนุญาตไว้ในกฎหมายว่าด้วยสหกรณ์ เพื่อให้เป็นไปตามวัตถุประสงค์ที่กล่าวข้างต้น รวมถึงซื้อ ถือกรรมสิทธิ์หรือทรัพย์สินหรือครอบครอง กู้ ยืม เช่าหรือให้เช่า เช่าซื้อหรือให้เช่าซื้อ โอนหรือรับโอน สิทธิเช่าหรือสิทธิการเช่าซื้อ ขายหรือจำหน่าย จำนองหรือรับจำนอง จำนำหรือรับจำนำ ด้วยวิธีอื่นใด ซึ่งทรัพย์สินแก่สมาชิกหรือของสมาชิก	(15) กระทำการต่าง ๆ ตามที่อนุญาตไว้ในกฎหมายว่าด้วยสหกรณ์ เพื่อให้เป็นไปตามวัตถุประสงค์ที่กล่าวข้างต้น รวมถึงซื้อ ถือกรรมสิทธิ์หรือทรัพย์สินหรือครอบครอง กู้ ยืม เช่าหรือให้เช่า เช่าซื้อหรือให้เช่าซื้อ โอนหรือรับโอน สิทธิเช่าหรือสิทธิการเช่าซื้อ ขายหรือจำหน่าย จำนองหรือรับจำนอง จำนำหรือรับจำนำ ด้วยวิธีอื่นใด ซึ่งทรัพย์สินแก่สมาชิกหรือของสมาชิก	

ลำดับข้อ	ข้อความเดิม (1)	ข้อความที่ขอแก้ไขเพิ่มเติม (2)	เหตุผล (3)
ข้อ 3	<b>ที่มาของทุน</b> สหกรณ์อาจหาทุนเพื่อดำเนินงานตามวัตถุประสงค์ดังต่อไปนี้	<b>ที่มาของทุน</b> สหกรณ์อาจหาทุนเพื่อดำเนินงานตามวัตถุประสงค์ดังต่อไปนี้	
	(1) ออกหุ้น	(1) ออกหุ้น	
	(2) รับฝากเงินจากสมาชิกหรือสหกรณ์อื่น	(2) รับฝากเงินจากสมาชิก หรือสหกรณ์อื่น หรือสมาคม ฅาปนกิจสงเคราะห์ หรือสำนักงานพัฒนาวิทยาศาสตร์และ เทคโนโลยีแห่งชาติ	เพื่อให้สามารถทำนิติกรรมกับสมาคมฅาปนกิจสงเคราะห์ หรือ สำนักงานพัฒนาวิทยาศาสตร์และเทคโนโลยีแห่งชาติได้
	(3) กู้ยืมเงินและรับเงินจากการออกตั๋วสัญญาใช้เงินและตราสาร การเงินอย่างอื่น	(3) กู้ยืมเงินและรับเงินจากการออกตั๋วสัญญาใช้เงินและตราสาร การเงินอย่างอื่น	
	(4) สะสมทุนสำรองและทุนอื่น ๆ	(4) สะสมทุนสำรองและทุนอื่น ๆ	
	(5) รับเงินอุดหนุนหรือทรัพย์สินที่มีผู้ยกให้	(5) รับเงินอุดหนุนหรือทรัพย์สินที่มีผู้ยกให้	
ข้อ 5	<b>การถือหุ้น</b> สมาชิกทุกคนต้องชำระค่าหุ้นเป็นรายเดือนตั้งแต่เดือนแรกทีเข้าเป็นสมาชิกตามอัตราส่วนของจำนวนเงินได้รายเดือนของตนตามที่กำหนดไว้ในระเบียบของสหกรณ์	<b>การถือหุ้น</b> สมาชิกทุกคนต้องชำระค่าหุ้นเป็นรายเดือนตั้งแต่เดือนแรกทีเข้าเป็นสมาชิกตามอัตราส่วนของจำนวนเงินได้รายเดือนของตนตามที่กำหนดไว้ในระเบียบของสหกรณ์	
	เงินได้รายเดือนตามความในวรรคแรก หมายถึง เงินเดือนหรือค่าจ้างประจำ และเงินที่จ่ายควบกับเงินเดือนหรือค่าจ้างประจำ ซึ่งสมาชิกได้รับจากหน่วยงานเจ้าสังกัด	เงินได้รายเดือนตามความในวรรคแรก หมายถึง เงินเดือนหรือค่าจ้างประจำ และเงินที่จ่ายควบกับเงินเดือนหรือค่าจ้างประจำ ซึ่งสมาชิกได้รับจากหน่วยงานเจ้าสังกัด	
	ถ้าสมาชิกประสงค์จะถือหุ้นรายเดือนในอัตราที่สูงกว่าอัตราที่กำหนดไว้ในระเบียบของสหกรณ์ หรือจะขอถือหุ้นเพิ่มขึ้นอีกเมื่อใดก็ย่อมทำได้ โดยแสดงความจำนงเป็นหนังสือต่อคณะกรรมการดำเนินการ แต่จำนวนหุ้นทั้งหมดต้องไม่เกินหนึ่งในห้าของหุ้นที่ชำระแล้วทั้งหมด	<u>สมาชิกคนหนึ่ง จะถือหุ้นในสหกรณ์เกินกว่าหนึ่งในห้าของจำนวนหุ้นทั้งหมดไม่ได้</u>  <u>ถ้าสมาชิกประสงค์จะถือหุ้นรายเดือนในอัตราที่สูงกว่าอัตราที่กำหนดไว้ในระเบียบของสหกรณ์ ให้แสดงความจำนงเป็นหนังสือต่อคณะกรรมการ แต่ทั้งนี้มูลค่าหุ้นที่เพิ่มต้องไม่เกินหนึ่งในห้าของเงินได้รายเดือนของสมาชิกรายนั้น</u>  <u>ถ้าสมาชิกประสงค์จะขอถือหุ้นเพิ่มขึ้นอีกเมื่อใดให้แสดงความจำนงเป็นหนังสือต่อคณะกรรมการ แต่ทั้งนี้ หุ้นทั้งหมดจะต้องไม่เกินกว่าหนึ่งในห้าของจำนวนหุ้นทั้งหมดของสหกรณ์</u>	1. ให้แยกข้อความ "จะถือหุ้นรายเดือน" กับ "จะขอถือหุ้นเพิ่ม" เพื่อให้เกิดความชัดเจนการตีความ 2. อาจมีสมาชิกแจ้งความประสงค์ขอดำเนินการ คณะกรรมการมีอำนาจพิจารณาดำเนินการตามระเบียบ ข้อบังคับใดในการพิจารณา ไม่รับความจำนงของสมาชิก ทั้งนี้ ขึ้นอยู่กับอำนาจพิจารณา บริหารงานสหกรณ์ฯ ของคณะกรรมการฯ 3. วรรค 3 ข้อความ "แต่ทั้งนี้ หุ้นทั้งหมดต้องไม่เกินกว่าหนึ่งในห้าของจำนวนหุ้นทั้งหมดของสหกรณ์" ไม่ใช้การเขียนซ้ำ แต่เขียนไว้เพื่อย้ำการให้ความสำคัญของเรื่องนี้
	สมาชิกจะโอนหรือถอนหุ้นในระหว่างที่ตนเป็นสมาชิกอยู่ไม่ได้	สมาชิกจะโอนหรือถอนหุ้นในระหว่างที่ตนเป็นสมาชิกอยู่ไม่ได้	
	เมื่อสมาชิกภาพของสมาชิกสิ้นสุดลง สหกรณ์มีสิทธินำเงินตามมูลค่าหุ้นที่สมาชิกมีอยู่ มาหักกลบลบหนี้ที่สมาชิกผูกพันต้องชำระหนี้แก่สหกรณ์ได้ และให้สหกรณ์มีฐานะเป็นเจ้าหนี้บุริมสิทธิพิเศษเหนือเงินค่าหุ้นนั้น	เมื่อสมาชิกภาพของสมาชิกสิ้นสุดลง สหกรณ์มีสิทธินำเงินตามมูลค่าหุ้นที่สมาชิกมีอยู่ มาหักกลบลบหนี้ที่สมาชิกผูกพันต้องชำระหนี้แก่สหกรณ์ได้ และให้สหกรณ์มีฐานะเป็นเจ้าหนี้บุริมสิทธิพิเศษเหนือเงินค่าหุ้นนั้น	
ข้อ 31	<b>คุณสมบัติของสมาชิก</b> สมาชิกต้องมีคุณสมบัติดังนี้	<b>คุณสมบัติของสมาชิก</b> สมาชิกต้องมีคุณสมบัติดังนี้	
	(1) เป็นผู้เห็นชอบในวัตถุประสงค์ของสหกรณ์	(1) เป็นผู้เห็นชอบในวัตถุประสงค์ของสหกรณ์	
	(2) เป็นบุคคลธรรมดาและบรรลุนิติภาวะ	(2) เป็นบุคคลธรรมดาและบรรลุนิติภาวะ <u>และมีสัญชาติไทย</u>	<u>เพื่อระงับให้เกิดความชัดเจน และตามที่ระบุไว้ตาม พ. ร.บ. สหกรณ์ พ.ศ. 2542</u>
	(3) เป็นพนักงานหรือพนักงานโครงการของสำนักงานพัฒนาวิทยาศาสตร์และเทคโนโลยีแห่งชาติหรือหน่วยงานเฉพาะทาง หรือเป็นเจ้าหน้าที่ของสหกรณ์นี้ หรือเป็นพนักงานหรือพนักงานโครงการหรือลูกจ้างของสำนักงานพัฒนาวิทยาศาสตร์และเทคโนโลยีแห่งชาติที่โอนย้ายหรือลาออกจากสำนักงานพัฒนาวิทยาศาสตร์และเทคโนโลยีแห่งชาติหรือหน่วยงานเฉพาะทาง เพื่อไปสังกัดหน่วยงานของรัฐอื่นตามนโยบายของรัฐบาล	(3) เป็นพนักงานหรือพนักงานโครงการของสำนักงานพัฒนาวิทยาศาสตร์และเทคโนโลยีแห่งชาติหรือหน่วยงานเฉพาะทาง หรือเป็นเจ้าหน้าที่ของสหกรณ์นี้ หรือเป็นพนักงานหรือพนักงานโครงการหรือลูกจ้างของสำนักงานพัฒนาวิทยาศาสตร์และเทคโนโลยีแห่งชาติที่โอนย้ายหรือลาออกจากสำนักงานพัฒนาวิทยาศาสตร์และเทคโนโลยีแห่งชาติหรือหน่วยงานเฉพาะทาง เพื่อไปสังกัดหน่วยงานของรัฐอื่นตามนโยบายของรัฐบาล	

ลำดับข้อ	ข้อความเดิม (1)	ข้อความที่ขอแก้ไขเพิ่มเติม (2)	เหตุผล (3)
	(4) เป็นผู้มีความประพฤติและนิสัยดีงาม	(4) เป็นผู้มีความประพฤติและนิสัยดีงาม	
	(5) มิได้เป็นสมาชิกในสหกรณ์ออมทรัพย์อื่นที่มีวัตถุประสงค์ในการให้กู้ยืมเงิน	(5) มิได้เป็นสมาชิกในสหกรณ์ออมทรัพย์อื่นที่มีวัตถุประสงค์ในการให้กู้ยืมเงิน	
ข้อ 32	<b>การเข้าเป็นสมาชิก</b> ผู้สมัครเป็นสมาชิกตามข้อบังคับ (รวมทั้งสมาชิกสหกรณ์ออมทรัพย์อื่นซึ่งประสงค์จะขอเข้าเป็นสมาชิกตามข้อ 36) ต้องยื่นใบสมัครถึงสหกรณ์ตามแบบที่กำหนดไว้โดยต้องมีผู้บังคับบัญชาของผู้สมัครในตำแหน่งไม่ต่ำกว่าหัวหน้างานคนหนึ่งรับรอง แต่ถ้าผู้สมัครเป็นผู้ดำรงตำแหน่งไม่ต่ำกว่าหัวหน้างาน ก็ไม่ต้องมีผู้รับรอง	<b>การเข้าเป็นสมาชิก</b> ผู้สมัครเป็นสมาชิกตามข้อบังคับ (รวมทั้งสมาชิกสหกรณ์ออมทรัพย์อื่นซึ่งประสงค์จะขอเข้าเป็นสมาชิกตามข้อ 36) ต้องยื่นใบสมัครถึงสหกรณ์ตามแบบที่กำหนดไว้โดยต้องมีผู้บังคับบัญชาของผู้สมัครในตำแหน่งไม่ต่ำกว่าหัวหน้างานคนหนึ่งรับรอง แต่ถ้าผู้สมัครเป็นผู้ดำรงตำแหน่งไม่ต่ำกว่าหัวหน้างาน ก็ไม่ต้องมีผู้รับรอง	
	เมื่อคณะกรรมการดำเนินการได้สอบสวนพิจารณาเป็นที่พอใจว่าผู้สมัครมีคุณสมบัติถูกต้องตามที่กำหนดไว้ในข้อ 31 ทั้งเห็นเป็นการสมควรรับเข้าเป็นสมาชิกได้ ก็ให้แจ้งผู้สมัครนั้นลงลายมือชื่อของตนในทะเบียนสมาชิกกับชำระค่าธรรมเนียมแรกเข้า และชำระค่าหุ้นตามจำนวนที่จะถือให้ครบถ้วน แล้วเสนอเรื่องการรับสมาชิกเข้าใหม่ให้ที่ประชุมใหญ่คราวถัดไปทราบ	เมื่อคณะกรรมการดำเนินการได้สอบสวนพิจารณาเป็นที่พอใจว่าผู้สมัครมีคุณสมบัติถูกต้องตามที่กำหนดไว้ในข้อ 31 ทั้งเห็นเป็นการสมควรรับเข้าเป็นสมาชิกได้ ก็ให้แจ้งผู้สมัครนั้นลงลายมือชื่อของตนในทะเบียนสมาชิกกับชำระค่าธรรมเนียมแรกเข้า และชำระค่าหุ้นตามจำนวนที่จะถือให้ครบถ้วน แล้วเสนอเรื่องการรับสมาชิกเข้าใหม่ให้ที่ประชุมใหญ่คราวถัดไปทราบ	
	ถ้าคณะกรรมการดำเนินการไม่ยอมรับผู้สมัครเข้าเป็นสมาชิกด้วยเหตุใด ๆ เมื่อผู้สมัครร้องขอให้คณะกรรมการดำเนินการนำเรื่องเสนอที่ประชุมใหญ่เพื่อวินิจฉัยชี้ขาด มติแห่งที่ประชุมใหญ่ให้รับเข้าเป็นสมาชิกในกรณีดังกล่าวนี้ ให้ถือเสียงไม่น้อยกว่าสองในสามของสมาชิกหรือผู้แทนสมาชิกซึ่งมาประชุม	ถ้าคณะกรรมการดำเนินการไม่ยอมรับผู้สมัครเข้าเป็นสมาชิกด้วยเหตุใด ๆ เมื่อผู้สมัครร้องขอให้คณะกรรมการดำเนินการนำเรื่องเสนอที่ประชุมใหญ่เพื่อวินิจฉัยชี้ขาด มติแห่งที่ประชุมใหญ่ให้รับเข้าเป็นสมาชิกในกรณีดังกล่าวนี้ ให้ถือเสียงไม่น้อยกว่าสองในสามของสมาชิกซึ่งมาประชุม	เพื่อความคล่องตัวในการดำเนินงานสหกรณ์ ให้ตัดข้อความที่เกี่ยวข้องกับผู้แทนสมาชิก  ถ้าคณะกรรมการดำเนินการไม่ยอมรับผู้สมัครเข้าเป็นสมาชิกด้วยเหตุใด ๆ เมื่อผู้สมัครร้องขอให้คณะกรรมการดำเนินการนำเรื่องเสนอที่ประชุมใหญ่เพื่อวินิจฉัยชี้ขาด มติแห่งที่ประชุมใหญ่ให้รับเข้าเป็นสมาชิกในกรณีดังกล่าวนี้ ให้ถือเสียงไม่น้อยกว่าสองในสามของสมาชิกหรือผู้แทนสมาชิกซึ่งมาประชุม
ข้อ 38	<b>การตั้งผู้รับโอนประโยชน์</b> สมาชิกจะทำเป็นหนังสือตั้งบุคคลหนึ่งหรือหลายคนเพื่อให้เป็นผู้รับโอนประโยชน์ซึ่งตนมีอยู่ในสหกรณ์ในเมื่อตนตายนั้น มอบให้สหกรณ์ถือไว้ก็ได้ หนังสือตั้งผู้รับโอนประโยชน์ดังกล่าวนี้ต้องทำตามลักษณะพินัยกรรม	<b>การตั้งผู้รับโอนประโยชน์</b> สมาชิกจะทำเป็นหนังสือตั้งบุคคลหนึ่งหรือหลายคนเพื่อให้เป็นผู้รับโอนประโยชน์ซึ่งตนมีอยู่ในสหกรณ์ในเมื่อตนตายนั้น มอบให้สหกรณ์ถือไว้ก็ได้ หนังสือตั้งผู้รับโอนประโยชน์ดังกล่าวนี้ให้ทำตามแบบที่สหกรณ์กำหนด	เพื่อความเรียบร้อยของการดำเนินงาน ให้กำหนดมาตรฐานฟอร์มโดยสหกรณ์เอง  <b>การตั้งผู้รับโอนประโยชน์</b> สมาชิกจะทำเป็นหนังสือตั้งบุคคลหนึ่งหรือหลายคนเพื่อให้เป็นผู้รับโอนประโยชน์ซึ่งตนมีอยู่ในสหกรณ์ในเมื่อตนตายนั้น มอบให้สหกรณ์ถือไว้ก็ได้ หนังสือตั้งผู้รับโอนประโยชน์ดังกล่าวนี้ต้องทำตามลักษณะพินัยกรรมหนังสือตั้งผู้รับโอนประโยชน์ดังกล่าวนี้ให้ทำตามแบบที่สหกรณ์กำหนด
	ถ้าสมาชิกประสงค์จะเพิกถอน หรือเปลี่ยนแปลงการตั้งผู้รับโอนประโยชน์ที่ได้ทำไว้แล้ว ก็ต้องทำเป็นหนังสือตามลักษณะดังกล่าวในวรรคก่อนมอบให้สหกรณ์ถือไว้	ถ้าสมาชิกประสงค์จะเพิกถอน หรือเปลี่ยนแปลงการตั้งผู้รับโอนประโยชน์ที่ได้ทำไว้แล้ว ก็ต้องทำเป็นหนังสือตามแบบในวรรคก่อนมอบให้สหกรณ์ถือไว้	

ลำดับข้อ	ข้อความเดิม (1)	ข้อความที่ขอแก้ไขเพิ่มเติม (2)	เหตุผล (3)
	เมื่อสมาชิกตาย ให้สหกรณ์แจ้งให้ผู้รับโอนประโยชน์ตามความในวรรคก่อนทราบ และ สหกรณ์จะจ่ายเงินค่าหุ้น เงินรับฝาก เงินปันผล เงินเฉลี่ยคืน และเงินผลประโยชน์หรือเงินอื่นใดบรรดาที่สมาชิกผู้ตายมีอยู่ในสหกรณ์ให้แก่ผู้รับโอนประโยชน์ที่ได้ตั้งไว้ หรือถ้ามิได้ตั้งไว้ ก็คืนให้แก่บุคคลที่ได้นำหลักฐานมาแสดงให้เป็นที่น่าพอใจ คณะกรรมการดำเนินการว่าเป็นทายาทผู้มีสิทธิได้รับเงินจำนวนดังกล่าวนี้ ทั้งนี้ ตามข้อกำหนดในข้อ 44 วรรคแรก และข้อ 45	เมื่อสมาชิกตาย ให้สหกรณ์แจ้งให้ผู้รับโอนประโยชน์ตามความในวรรคก่อนทราบ และ สหกรณ์จะจ่ายเงินค่าหุ้น เงินรับฝาก เงินปันผล เงินเฉลี่ยคืน และเงินผลประโยชน์หรือเงินอื่นใดบรรดาที่สมาชิกผู้ตายมีอยู่ในสหกรณ์ให้แก่ผู้รับโอนประโยชน์ที่ได้ตั้งไว้ หรือถ้ามิได้ตั้งไว้ ก็คืนให้แก่บุคคลที่ได้นำหลักฐานมาแสดงให้เป็นที่น่าพอใจ คณะกรรมการดำเนินการว่าเป็นทายาทผู้มีสิทธิได้รับเงินจำนวนดังกล่าวนี้ ทั้งนี้ ตามข้อกำหนดในข้อ 45 และข้อ 46	
	ให้ผู้รับโอนประโยชน์ตามความในวรรคแรก ยื่นคำขอรับเงินผลประโยชน์ต่อสหกรณ์ภายในกำหนดหนึ่งปีนับแต่วันที่สมาชิกตาย หรือได้รับแจ้งจากสหกรณ์ โดยให้แนบสำเนารมณบัตรที่ทางราชการออกให้แสดงว่าสมาชิกนั้น ๆ ได้ถึงแก่ความตายไปประกอบการพิจารณาด้วย เมื่อคณะกรรมการดำเนินการได้พิจารณาและอนุมัติแล้ว สหกรณ์จะจ่ายเงินผลประโยชน์ดังกล่าวภายในสี่สิบห้าวัน ในกรณีผู้มีสิทธิรับเงินผลประโยชน์ไม่ยื่นคำขอรับเงินผลประโยชน์ หรือผู้มีชื่อเป็นผู้รับโอนประโยชน์ที่สมาชิกได้จัดทำให้สหกรณ์ถือไว้ไม่มีตัวอยู่ที่ เมื่อพ้นกำหนดอายุความฟ้องคดีให้สหกรณ์โอนจำนวนเงินดังกล่าวไปสมทบเป็นทุนสำรองของสหกรณ์ทั้งสิ้น	ให้ผู้รับโอนประโยชน์ตามความในวรรคแรก ยื่นคำขอรับเงินผลประโยชน์ต่อสหกรณ์ภายในกำหนดหนึ่งปีนับแต่วันที่สมาชิกตาย หรือได้รับแจ้งจากสหกรณ์ โดยให้แนบสำเนารมณบัตรที่ทางราชการออกให้แสดงว่าสมาชิกนั้น ๆ ได้ถึงแก่ความตายไปประกอบการพิจารณาด้วย เมื่อคณะกรรมการดำเนินการได้พิจารณาและอนุมัติแล้ว สหกรณ์จะจ่ายเงินผลประโยชน์ดังกล่าวภายในสี่สิบห้าวัน ในกรณีผู้มีสิทธิรับเงินผลประโยชน์ไม่ยื่นคำขอรับเงินผลประโยชน์ หรือผู้มีชื่อเป็นผู้รับโอนประโยชน์ที่สมาชิกได้จัดทำให้สหกรณ์ถือไว้ไม่มีตัวอยู่ที่ เมื่อพ้นกำหนดอายุความฟ้องคดีให้สหกรณ์โอนจำนวนเงินดังกล่าวไปสมทบเป็นทุนสำรองของสหกรณ์ทั้งสิ้น	
	<b>การขาดจากสมาชิกภาพ</b>	<b>การขาดจากสมาชิกภาพ</b>	
ข้อ 39	<b>การขาดจากสมาชิกภาพ</b> สมาชิกย่อมขาดจากสมาชิกภาพเพราะเหตุใด ๆ ดังต่อไปนี้	<b>การขาดจากสมาชิกภาพ</b> สมาชิกย่อมขาดจากสมาชิกภาพเพราะเหตุใด ๆ ดังต่อไปนี้	
	(1) ตาย	(1) ตาย	
	(2) ลาออกจากสหกรณ์	(2) ลาออกจากสหกรณ์	
	(3) เป็นคนไร้ความสามารถ หรือเสมือนไร้ความสามารถ	(3) เป็นคนไร้ความสามารถ หรือเสมือนไร้ความสามารถ	
	(4) ต้องคำพิพากษาให้ล้มละลาย	(4) ต้องคำพิพากษาให้ล้มละลาย	
	(5) ถูกให้ออกจากสหกรณ์	(5) ถูกให้ออกจากสหกรณ์	
	(6) ขาดคุณสมบัติตามข้อ 32	(6) <u>ขาดคุณสมบัติตามข้อ 31</u>	เพื่อแก้ไขหมายเลขข้อที่คลาดเคลื่อนให้ถูกต้อง  (6) ขาดคุณสมบัติตามข้อ 32 31

ลำดับข้อ	ข้อความเดิม (1)	ข้อความที่ขอแก้ไขเพิ่มเติม (2)	เหตุผล (3)
ข้อ 41	การให้ออกจากสหกรณ์ สมาชิกอาจถูกให้ออกจากสหกรณ์เพราะเหตุอย่างหนึ่งอย่างใดดังต่อไปนี้	การให้ออกจากสหกรณ์ สมาชิกอาจถูกให้ออกจากสหกรณ์เพราะเหตุอย่างหนึ่งอย่างใดดังต่อไปนี้	
	(1) ไม่ชำระค่าธรรมเนียมแรกเข้า	(1) ไม่ชำระค่าธรรมเนียมแรกเข้า	
	(2) ขาดชำระค่าหุ้นรายเดือนถึงสามงวดติดต่อกันหรือขาดชำระรวมถึงหกงวด ทั้งนี้ โดยมีได้รับอนุญาตจากคณะกรรมการดำเนินการ	(2) ขาดชำระค่าหุ้นรายเดือนถึงสามงวดติดต่อกันหรือขาดชำระรวมถึงหกงวด ทั้งนี้ โดยมีได้รับอนุญาตจากคณะกรรมการดำเนินการ	
	(3) นำเงินกู้ออกไปใช้ผิดความมุ่งหมายที่ให้เงินกู้	(3) นำเงินกู้ออกไปใช้ผิดความมุ่งหมายที่ให้เงินกู้	
	(4) ไม่จัดการแก้ไขหลักประกันสำหรับเงินกู้ที่เกิดบกพร่องให้คืนดีภายในระยะเวลาที่คณะกรรมการดำเนินการกำหนด	(4) ไม่จัดการแก้ไขหลักประกันสำหรับเงินกู้ที่เกิดบกพร่องให้คืนดีภายในระยะเวลาที่คณะกรรมการดำเนินการกำหนด	
	(5) ค้างส่งเงินงวดชำระหนี้ ไม่ว่าจะต้นเงินหรือดอกเบี้ย ติดต่อกันเป็นเวลาถึงสองเดือน หรือผิดนัดการส่งเงินงวดชำระหนี้ตั้งแต่วันถึงสามคราวสำหรับเงินกู้รายหนึ่ง ๆ	(5) ค้างส่งเงินงวดชำระหนี้ ไม่ว่าจะต้นเงินหรือดอกเบี้ย ติดต่อกันเป็นเวลาถึงสองเดือน หรือผิดนัดการส่งเงินงวดชำระหนี้ตั้งแต่วันถึงสามคราวสำหรับเงินกู้รายหนึ่ง ๆ	
	(6) ไม่ให้ข้อความจริงเกี่ยวกับหนี้สินของตนแก่สหกรณ์เมื่อสมัครเข้าเป็นสมาชิก หรือเมื่อจะก่อความผูกพันในหนี้สินต่อสหกรณ์ในฐานะผู้กู้หรือผู้ค้ำประกัน หรือเมื่อมีความผูกพันในหนี้สินต่อสหกรณ์อยู่แล้ว	(6) ไม่ให้ข้อความจริงเกี่ยวกับหนี้สินของตนแก่สหกรณ์เมื่อสมัครเข้าเป็นสมาชิก หรือเมื่อจะก่อความผูกพันในหนี้สินต่อสหกรณ์ในฐานะผู้กู้หรือผู้ค้ำประกัน หรือเมื่อมีความผูกพันในหนี้สินต่อสหกรณ์อยู่แล้ว	
	(7) จงใจฝ่าฝืนไม่ปฏิบัติตามกฎหมาย ข้อบังคับ ระเบียบ มติ และคำสั่งของสหกรณ์หรือของที่ประชุมกลุ่มที่ตนสังกัด หรือประพฤติการใด ๆ อันเป็นเหตุให้เห็นว่าไม่ซื่อสัตย์สุจริต แสดงตนเป็นปฏิปักษ์หรือทำให้เสื่อมเสียต่อสหกรณ์ ไม่ว่าจะโดยประการใด ๆ	(7) จงใจฝ่าฝืนไม่ปฏิบัติตามกฎหมาย ข้อบังคับ ระเบียบ มติ และคำสั่งของสหกรณ์หรือของที่ประชุมกลุ่มที่ตนสังกัด หรือประพฤติการใด ๆ อันเป็นเหตุให้เห็นว่าไม่ซื่อสัตย์สุจริต แสดงตนเป็นปฏิปักษ์หรือทำให้เสื่อมเสียต่อสหกรณ์ ไม่ว่าจะโดยประการใด ๆ	
		(8) เป็นสมาชิกในสหกรณ์ออมทรัพย์อื่นที่มีวัตถุประสงค์ในการให้กู้ยืมเงิน	เพื่อไม่ให้เกิดสิทธิ์ซ้ำซ้อน และอาจเกิดปัญหาเรื่องนี้ซ้ำซ้อนได้
	เมื่อคณะกรรมการดำเนินการได้สอบสวนพิจารณาปรากฏว่า สมาชิกมีเหตุใด ๆ ดังกล่าวข้างต้นนี้และได้ลงมติให้สมาชิกออกโดยคะแนนเสียงไม่น้อยกว่าสองในสามแห่งจำนวนกรรมการดำเนินการที่มีอยู่ทั้งหมดในขณะนั้นแล้ว ก็เป็นอันถือว่าสมาชิกนั้นถูกให้ออกจากสหกรณ์	เมื่อคณะกรรมการดำเนินการได้สอบสวนพิจารณาปรากฏว่า สมาชิกมีเหตุใด ๆ ดังกล่าวข้างต้นนี้และได้ลงมติให้สมาชิกออกโดยคะแนนเสียงไม่น้อยกว่าสองในสามแห่งจำนวนกรรมการดำเนินการที่มีอยู่ทั้งหมดในขณะนั้นแล้ว ก็เป็นอันถือว่าสมาชิกนั้นถูกให้ออกจากสหกรณ์	
	สมาชิกที่ถูกให้ออกจากสหกรณ์มีสิทธิยื่นอุทธรณ์ต่อที่ประชุมใหญ่ โดยให้ยื่นอุทธรณ์ต่อคณะกรรมการดำเนินการภายในสามสิบวันนับแต่วันที่ทราบมติการให้ออก คำวินิจฉัยของที่ประชุมใหญ่ให้เป็นที่สุด	สมาชิกที่ถูกให้ออกจากสหกรณ์มีสิทธิยื่นอุทธรณ์ต่อที่ประชุมใหญ่ โดยให้ยื่นอุทธรณ์ต่อคณะกรรมการดำเนินการภายในสามสิบวันนับแต่วันที่ทราบมติการให้ออก คำวินิจฉัยของที่ประชุมใหญ่ให้เป็นที่สุด	

ลำดับข้อ	ข้อความเดิม (1)	ข้อความที่ขอแก้ไขเพิ่มเติม (2)	เหตุผล (3)
ข้อ 43	<p><b>สมาชิกที่โอน หรือย้าย หรือออกจากงานประจำโดยไม่มี</b> <b>ความผิด</b> สมาชิกที่โอน หรือย้าย หรือออกจากงานประจำตามข้อ 31(3) โดยไม่มีความผิด เว้นแต่ตกเพราะตาย หรือเป็นคนไร้ความสามารถ หรือเสมือนไร้ความสามารถ หรือต้องคำพิพากษาให้ล้มละลาย ถ้ามิได้ลาออกจากสหกรณ์ด้วย ก็ให้ถือว่าเป็นสมาชิกอยู่จนกว่าจะชำระหนี้สินให้แก่สหกรณ์เสร็จสิ้นแล้ว และจะงดชำระค่าหุ้นได้ก็ต่อเมื่อหนี้สินไม่เกินค่าหุ้น โดยสมาชิกเชื่อว่าไม่มีสิทธิได้รับเงินกู้ครั้งใหม่จากสหกรณ์อีก</p>	<p>สมาชิกที่โอน หรือย้าย หรือออกจากงานประจำโดยไม่มี<b>ความผิด</b> สมาชิกที่โอน หรือย้าย หรือออกจากงานประจำตามข้อ 31(3) โดยไม่มีความผิด เว้นแต่ตกเพราะตาย หรือเป็นคนไร้ความสามารถ หรือเสมือนไร้ความสามารถ หรือต้องคำพิพากษาให้ล้มละลาย ถ้ามิได้ลาออกจากสหกรณ์ด้วย ก็ให้ถือว่าเป็นสมาชิกอยู่จนกว่าจะชำระหนี้สินให้แก่สหกรณ์เสร็จสิ้นแล้ว และจะงดชำระค่าหุ้นได้ก็ต่อเมื่อหนี้สินไม่เกินค่าหุ้น <u>สมาชิกเชื่อว่าน่าจะได้รับเงินกู้จากสหกรณ์ได้แต่ไม่เกินจำนวนทุนเรือนหุ้นของตัวเอง</u></p>	<p>- เพื่อให้สมาชิกได้รับสิทธิประโยชน์มากขึ้น - สหกรณ์ได้รับประโยชน์จากการลดความเสี่ยง</p>
ข้อ 57	<p><b>การตั้งผู้รับโอนประโยชน์ของสมาชิกสมทบ</b> สมาชิกสมทบจะทำเป็นหนังสือตั้งบุคคลหนึ่งหรือหลายคนเพื่อให้เป็นผู้รับโอนประโยชน์ซึ่งตนมีอยู่ในสหกรณ์ในเมื่อตนตายนั้น มอบให้สหกรณ์ถือไว้ก็ได้ หนังสือตั้งผู้รับโอนประโยชน์ดังกล่าวนี้ต้องทำตามลักษณะ<b>พินัยกรรม</b></p>	<p><b>การตั้งผู้รับโอนประโยชน์ของสมาชิกสมทบ</b> สมาชิกสมทบจะทำเป็นหนังสือตั้งบุคคลหนึ่งหรือหลายคนเพื่อให้เป็นผู้รับโอนประโยชน์ซึ่งตนมีอยู่ในสหกรณ์ในเมื่อตนตายนั้น มอบให้สหกรณ์ถือไว้ก็ได้ หนังสือตั้งผู้รับโอนประโยชน์ดังกล่าวนี้ให้ทำตามแบบที่สหกรณ์กำหนด</p>	<p>เพื่อความเรียบร้อยของการดำเนินงาน ให้กำหนดมาตรฐานฟอร์มโดยสหกรณ์เอง</p> <p><b>การตั้งผู้รับโอนประโยชน์ของสมาชิกสมทบ</b> สมาชิกสมทบจะทำเป็นหนังสือตั้งบุคคลหนึ่งหรือหลายคนเพื่อให้เป็นผู้รับโอนประโยชน์ซึ่งตนมีอยู่ในสหกรณ์ในเมื่อตนตายนั้น มอบให้สหกรณ์ถือไว้ก็ได้ หนังสือตั้งผู้รับโอนประโยชน์ดังกล่าวนี้ต้องทำตามลักษณะ<b>พินัยกรรม</b> หนังสือตั้งผู้รับโอนประโยชน์ดังกล่าวนี้ให้ทำตามแบบที่สหกรณ์กำหนด</p>
	<p>ถ้าสมาชิกสมทบประสงค์จะเพิกถอน หรือเปลี่ยนแปลงการตั้งผู้รับโอนประโยชน์ที่ได้ทำไว้แล้ว ก็ต้องทำเป็นหนังสือตามลักษณะดังกล่าวในวรรคก่อนมอบให้สหกรณ์ถือไว้</p>	<p>ถ้าสมาชิกสมทบประสงค์จะเพิกถอน หรือเปลี่ยนแปลงการตั้งผู้รับโอนประโยชน์ที่ได้ทำไว้แล้ว ก็ต้องทำเป็นหนังสือตามลักษณะดังกล่าวในวรรคก่อนมอบให้สหกรณ์ถือไว้</p>	
	<p>เมื่อสมาชิกสมทบตาย ให้สหกรณ์แจ้งให้ผู้รับโอนประโยชน์ตามความในวรรคก่อนทราบ และ สหกรณ์จะจ่ายเงินค่าหุ้น เงินรับฝาก เงินปันผล เงินเฉลี่ยคืน และเงินผลประโยชน์หรือเงินอื่นใดบรรดาที่สมาชิกสมทบผู้ตายมีอยู่ในสหกรณ์ให้แก่ผู้รับโอนประโยชน์ที่ได้ตั้งไว้ หรือถ้ามิได้ตั้งไว้ ก็คืนให้แก่บุคคลที่ได้นำหลักฐานมาแสดงให้เป็นที่พอใจ คณะกรรมการดำเนินการว่าเป็นทายาทผู้มีสิทธิได้รับเงินจำนวนดังกล่าวนี้ ทั้งนี้ ตามข้อกำหนดในข้อ 58 วรรคแรก และข้อ 59</p>	<p>เมื่อสมาชิกสมทบตาย ให้สหกรณ์แจ้งให้ผู้รับโอนประโยชน์ตามความในวรรคก่อนทราบ และ สหกรณ์จะจ่ายเงินค่าหุ้น เงินรับฝาก เงินปันผล เงินเฉลี่ยคืน และเงินผลประโยชน์หรือเงินอื่นใดบรรดาที่สมาชิกสมทบผู้ตายมีอยู่ในสหกรณ์ให้แก่ผู้รับโอนประโยชน์ที่ได้ตั้งไว้ หรือถ้ามิได้ตั้งไว้ ก็คืนให้แก่บุคคลที่ได้นำหลักฐานมาแสดงให้เป็นที่พอใจ คณะกรรมการดำเนินการว่าเป็นทายาทผู้มีสิทธิได้รับเงินจำนวนดังกล่าวนี้ ทั้งนี้ ตามข้อกำหนดในข้อ 58 วรรคแรก และข้อ 59</p>	

ลำดับข้อ	ข้อความเดิม (1)	ข้อความที่ขอแก้ไขเพิ่มเติม (2)	เหตุผล (3)
	<p>ให้ผู้รับโอนประโยชน์ตามความในวรรคแรก ยื่นคำขอรับเงินผลประโยชน์ต่อสหกรณ์ภายในกำหนดหนึ่งปีนับแต่วันที่สมาชิกสมทบตายหรือได้รับแจ้งจากสหกรณ์ โดยให้แนบสำเนารมรณบัตรที่ทางราชการออกให้แสดงว่าสมาชิกสมทบนั้น ๆ ได้ถึงแก่ความตายไปประกอบการพิจารณาด้วย เมื่อคณะกรรมการดำเนินการได้พิจารณาและอนุมัติแล้ว สหกรณ์จะจ่ายเงินผลประโยชน์ดังกล่าวภายในสี่สิบห้าวัน ในกรณีผู้มีสิทธิรับเงินผลประโยชน์ไม่ยื่นคำขอรับเงินผลประโยชน์ หรือผู้ที่มีชื่อเป็นผู้รับโอนประโยชน์ที่สมาชิกสมทบได้จัดทำให้สหกรณ์ถือไว้ไม่มีตัวอยู่ที่ใด เมื่อพ้นกำหนดอายุความฟ้องคดีให้สหกรณ์โอนจำนวนเงินดังกล่าวไปสมทบเป็นทุนสำรองของสหกรณ์ทั้งสิ้น</p>	<p>ให้ผู้รับโอนประโยชน์ตามความในวรรคแรก ยื่นคำขอรับเงินผลประโยชน์ต่อสหกรณ์ภายในกำหนดหนึ่งปีนับแต่วันที่สมาชิกสมทบตายหรือได้รับแจ้งจากสหกรณ์ โดยให้แนบสำเนารมรณบัตรที่ทางราชการออกให้แสดงว่าสมาชิกสมทบนั้น ๆ ได้ถึงแก่ความตายไปประกอบการพิจารณาด้วย เมื่อคณะกรรมการดำเนินการได้พิจารณาและอนุมัติแล้ว สหกรณ์จะจ่ายเงินผลประโยชน์ดังกล่าวภายในสี่สิบห้าวัน ในกรณีผู้มีสิทธิรับเงินผลประโยชน์ไม่ยื่นคำขอรับเงินผลประโยชน์ หรือผู้ที่มีชื่อเป็นผู้รับโอนประโยชน์ที่สมาชิกสมทบได้จัดทำให้สหกรณ์ถือไว้ไม่มีตัวอยู่ที่ใด เมื่อพ้นกำหนดอายุความฟ้องคดีให้สหกรณ์โอนจำนวนเงินดังกล่าวไปสมทบเป็นทุนสำรองของสหกรณ์ทั้งสิ้น</p>	
<p>ข้อ 62</p>	<p><b>การประชุมใหญ่วิสามัญ</b> เมื่อมีเหตุอันควรคณะกรรมการดำเนินการจะเรียกประชุมใหญ่วิสามัญเมื่อใดก็ได้ แต่ถ้านายทะเบียนสหกรณ์มีหนังสือแจ้งให้เรียกประชุมใหญ่วิสามัญ หรือในกรณีที่สหกรณ์ขาดทุนเกินกึ่งของจำนวนทุนเรือนหุ้นที่ชำระแล้ว ต้องเรียกประชุมใหญ่วิสามัญโดยมิชักช้า แต่ไม่เกินสามสิบวันนับแต่วันที่สหกรณ์ทราบ</p>	<p><b>การประชุมใหญ่วิสามัญ</b> เมื่อมีเหตุอันควรคณะกรรมการดำเนินการจะเรียกประชุมใหญ่วิสามัญเมื่อใดก็ได้ แต่ถ้านายทะเบียนสหกรณ์มีหนังสือแจ้งให้เรียกประชุมใหญ่วิสามัญ หรือในกรณีที่สหกรณ์ขาดทุนเกินกึ่งของจำนวนทุนเรือนหุ้นที่ชำระแล้ว ต้องเรียกประชุมใหญ่วิสามัญโดยมิชักช้า แต่ไม่เกินสามสิบวันนับแต่วันที่สหกรณ์ทราบ</p>	
	<p>สมาชิกซึ่งมีจำนวนไม่น้อยกว่าหนึ่งในห้าของจำนวนสมาชิกทั้งหมด หรือไม่น้อยกว่าหนึ่งร้อยคน หรือผู้แทนสมาชิกซึ่งมีจำนวนไม่น้อยกว่าหนึ่งในห้าของจำนวนผู้แทนสมาชิกทั้งหมด หรือไม่น้อยกว่าห้าสิบคน ลงลายมือชื่อทำหนังสือร้องขอต่อคณะกรรมการดำเนินการสหกรณ์ให้เรียกประชุมใหญ่วิสามัญเมื่อใดก็ได้ และให้คณะกรรมการดำเนินการสหกรณ์เรียกประชุมใหญ่วิสามัญภายในสามสิบวันนับแต่วันที่รับคำร้องขอ</p>	<p><u>สมาชิกซึ่งมีจำนวนไม่น้อยกว่าหนึ่งในห้าของจำนวนสมาชิกทั้งหมด หรือไม่น้อยกว่าหนึ่งร้อยคน ลงลายมือชื่อทำหนังสือร้องขอต่อคณะกรรมการดำเนินการสหกรณ์ให้เรียกประชุมใหญ่วิสามัญเมื่อใดก็ได้ และให้คณะกรรมการดำเนินการสหกรณ์เรียกประชุมใหญ่วิสามัญภายในสามสิบวันนับแต่วันที่รับคำร้องขอ</u></p>	<p>สมาชิกซึ่งมีจำนวนไม่น้อยกว่าหนึ่งในห้าของจำนวนสมาชิกทั้งหมด หรือไม่น้อยกว่าหนึ่งร้อยคน หรือผู้แทนสมาชิกซึ่งมีจำนวนไม่น้อยกว่าหนึ่งในห้าของจำนวนผู้แทนสมาชิกทั้งหมด หรือไม่น้อยกว่าห้าสิบคน ลงลายมือชื่อทำหนังสือร้องขอต่อคณะกรรมการดำเนินการสหกรณ์ให้เรียกประชุมใหญ่วิสามัญเมื่อใด ก็ได้ และให้คณะกรรมการดำเนินการสหกรณ์เรียกประชุมใหญ่วิสามัญภายในสามสิบวันนับแต่วันที่รับคำร้องขอ</p>
	<p>ถ้าคณะกรรมการดำเนินการสหกรณ์ไม่เรียกประชุมใหญ่วิสามัญภายในกำหนดระยะเวลาดังกล่าว ให้นายทะเบียนสหกรณ์หรือเจ้าหน้าที่ซึ่งนายทะเบียนสหกรณ์มอบหมายมีอำนาจเรียกประชุมใหญ่วิสามัญได้ภายในระยะเวลาที่เห็นสมควร</p>	<p>ถ้าคณะกรรมการดำเนินการสหกรณ์ไม่เรียกประชุมใหญ่วิสามัญภายในกำหนดระยะเวลาดังกล่าว ให้นายทะเบียนสหกรณ์หรือเจ้าหน้าที่ซึ่งนายทะเบียนสหกรณ์มอบหมายมีอำนาจเรียกประชุมใหญ่วิสามัญได้ภายในระยะเวลาที่เห็นสมควร</p>	
<p>ข้อ 63</p>	<p><b>การประชุมใหญ่โดยผู้แทนสมาชิก</b> กรณีที่สหกรณ์มีสมาชิกเกิน <u>กว่าหนึ่งพันห้าร้อยคน</u> ให้การประชุมใหญ่ประกอบด้วยผู้แทนสมาชิกเท่านั้น</p>	<p>ยกเลิก</p>	<p>ยกเลิก</p> <p>เพื่อความคล่องตัวในการดำเนินงานสหกรณ์ ให้ตัดข้อความที่เกี่ยวกับผู้แทนสมาชิก</p>
<p>ข้อ 64</p>	<p><b>การเลือกตั้งและการดำรงตำแหน่งผู้แทนสมาชิก</b></p>	<p>ยกเลิก</p>	<p>ยกเลิก</p> <p>เพื่อความคล่องตัวในการดำเนินงานสหกรณ์ ให้ตัดข้อความที่เกี่ยวกับผู้แทนสมาชิก</p>
	<p>(1) สมาชิกเท่านั้นที่มีสิทธิได้รับเลือกตั้งเป็นผู้แทนสมาชิก</p>		
	<p>(2) การเลือกตั้งผู้แทนสมาชิกคราวหนึ่ง ๆ ให้กระทำในที่ประชุมกลุ่มก่อนการประชุมใหญ่สามัญของสหกรณ์ไม่น้อยกว่าสามสิบวัน และให้ประธานกลุ่มหรือเลขานุการกลุ่ม (ถ้ามี) หรือตัวแทนกลุ่มแจ้งรายชื่อผู้แทนสมาชิกในกลุ่มของตนต่อสหกรณ์โดยมิชักช้า</p>		



ลำดับข้อ	ข้อความเดิม (1)	ข้อความที่ขอแก้ไขเพิ่มเติม (2)	เหตุผล (3)
	(3) ให้ที่ประชุมกลุ่มดำเนินการเลือกตั้งผู้แทนสมาชิก โดยอัตราส่วนจำนวนสมาชิกห้าคนต่อผู้แทนสมาชิกหนึ่งคน ถ้าเศษของอัตราส่วนดังกล่าวเกินกึ่งหนึ่งให้เลือกตั้งผู้แทนสมาชิกเพิ่มขึ้นอีกหนึ่งคน ในจำนวนนี้ให้ประธานกลุ่ม (ถ้ามี) หรือตัวแทนกลุ่มเป็นผู้แทนสมาชิกโดยตำแหน่ง โดยให้นับรวมอยู่ในจำนวนผู้แทนสมาชิกที่กลุ่มพึงเลือกตั้งได้		
	อนึ่ง จำนวนผู้แทนสมาชิกจะมีน้อยกว่าหนึ่งร้อยคนไม่ได้		
	(4) ให้ผู้แทนสมาชิกอยู่ในตำแหน่งคราวละหนึ่งปีทางบัญชีของสหกรณ์ ถ้ายังไม่มีการเลือกตั้งผู้แทนสมาชิกใหม่ ก็ให้ผู้แทนสมาชิกเดิมอยู่ในตำแหน่งต่อไปพลางก่อน		
ข้อ 65	<b>การพ้นจากตำแหน่ง</b> ผู้แทนสมาชิกพ้นจากตำแหน่งเมื่อ	ยกเลิก	ยกเลิก  เพื่อความคล่องตัวในการดำเนินงานสหกรณ์ ให้ตัดข้อความที่เกี่ยวกับผู้แทนสมาชิก
	(1) ครบวาระหรือมีการเลือกตั้งผู้แทนสมาชิกใหม่		
	(2) ลาออกโดยยื่นใบลาออกต่อที่ประชุมกลุ่มซึ่งตนสังกัด		
	(3) ออกจากกลุ่มที่ตนสังกัด		
	(4) ขาดจากสมาชิกภาพ		
	(5) ที่ประชุมกลุ่มซึ่งตนสังกัดลงมติถอดถอน		
ข้อ 66	<b>ตำแหน่งผู้แทนสมาชิกว่างก่อนถึงคราวออกตามวาระ</b> ถ้าผู้แทนสมาชิกพ้นจากตำแหน่งไม่ว่าด้วยประการใด ๆ จนทำให้จำนวนผู้แทนสมาชิกเหลือไม่ถึงหนึ่งร้อยคนหรือเหลือไม่ถึงสามในสี่ของจำนวนผู้แทนสมาชิกทั้งหมด ก็ให้ที่ประชุมกลุ่มดำเนินการเลือกตั้งผู้แทนสมาชิกให้ครบตามจำนวนที่ว่างลง และให้ผู้แทนสมาชิกที่ได้รับเลือกตั้งอยู่ในตำแหน่งได้เท่ากับวาระที่เหลืออยู่ของผู้ที่ตนแทน	ยกเลิก	ยกเลิก  เพื่อความคล่องตัวในการดำเนินงานสหกรณ์ ให้ตัดข้อความที่เกี่ยวกับผู้แทนสมาชิก
ข้อ 67	<b>การแจ้งกำหนดการประชุมใหญ่</b> เมื่อมีการประชุมใหญ่ทุกคราว ให้สหกรณ์มีหนังสือแจ้งวัน เวลา สถานที่ และเรื่องที่จะประชุม ให้บรรดาสมาชิกหรือผู้แทนสมาชิกทราบล่วงหน้าไม่น้อยกว่า เจ็ดวัน แต่ถ้าการประชุมนั้นเป็นการด่วน อาจแจ้งล่วงหน้าได้ตามสมควร ทั้งนี้ ให้ประธานกรรมการ หรือ รองประธานกรรมการ หรือ เลขานุการ เป็นผู้ลงลายมือชื่อในหนังสือนั้น และต้องแจ้งให้เจ้าหน้าที่จาก กรมส่งเสริมสหกรณ์ และกรมตรวจบัญชีสหกรณ์ทราบล่วงหน้าในโอกาสเดียวกันกับที่แจ้งให้สมาชิกหรือผู้แทนสมาชิกทราบด้วย	<b>การแจ้งกำหนดการประชุมใหญ่</b> เมื่อมีการประชุมใหญ่ทุกคราว ให้สหกรณ์มีหนังสือแจ้งวัน เวลา สถานที่ และเรื่องที่จะประชุม ให้บรรดาสมาชิกทราบล่วงหน้าไม่น้อยกว่า เจ็ดวัน แต่ถ้าการประชุมนั้นเป็นการด่วน อาจแจ้งล่วงหน้าได้ตามสมควร ทั้งนี้ ให้ประธานกรรมการ หรือ รองประธานกรรมการ หรือ เลขานุการ เป็นผู้ลงลายมือชื่อในหนังสือนั้น และต้องแจ้งให้เจ้าหน้าที่จาก กรมส่งเสริมสหกรณ์ และกรมตรวจบัญชีสหกรณ์ทราบล่วงหน้าไปโอกาสเดียวกันกับที่แจ้งให้สมาชิกทราบด้วย	เพื่อความคล่องตัวในการดำเนินงานสหกรณ์ ให้ตัดข้อความที่เกี่ยวกับผู้แทนสมาชิก  <b>การแจ้งกำหนดการประชุมใหญ่</b> เมื่อมีการประชุมใหญ่ทุกคราว ให้สหกรณ์มีหนังสือแจ้งวัน เวลา สถานที่ และเรื่องที่จะประชุม ให้บรรดาสมาชิกหรือผู้แทนสมาชิกทราบล่วงหน้าไม่น้อยกว่า เจ็ดวัน แต่ถ้าการประชุมนั้นเป็นการด่วน อาจแจ้งล่วงหน้าได้ตามสมควร ทั้งนี้ ให้ประธานกรรมการ หรือ รองประธานกรรมการ หรือ เลขานุการ เป็นผู้ลงลายมือชื่อในหนังสือนั้น และต้องแจ้งให้เจ้าหน้าที่จาก กรมส่งเสริมสหกรณ์ และกรมตรวจบัญชีสหกรณ์ทราบล่วงหน้าในโอกาสเดียวกันกับที่แจ้งให้สมาชิกหรือผู้แทนสมาชิกทราบด้วย
ข้อ 68	<b>องค์ประชุมในการประชุมใหญ่</b> การประชุมใหญ่ของสหกรณ์ต้องมีสมาชิกมาประชุมไม่น้อยกว่ากึ่งหนึ่งของจำนวนสมาชิกทั้งหมดหรือไม่น้อยกว่าหนึ่งร้อยคน ในกรณีเป็นการประชุมใหญ่โดย ผู้แทนสมาชิกต้องมีผู้แทนสมาชิกมาประชุมไม่น้อยกว่ากึ่งหนึ่งของจำนวนผู้แทนสมาชิกทั้งหมดหรือไม่น้อยกว่าหนึ่งร้อยคนจึงจะเป็นองค์ประชุม	<b>องค์ประชุมในการประชุมใหญ่</b> การประชุมใหญ่ของสหกรณ์ต้องมีสมาชิกมาประชุมไม่น้อยกว่ากึ่งหนึ่งของจำนวนสมาชิกทั้งหมดหรือไม่น้อยกว่าหนึ่งร้อยคน จึงจะเป็นองค์ประชุม	เพื่อความคล่องตัวในการดำเนินงานสหกรณ์ ให้ตัดข้อความที่เกี่ยวกับผู้แทนสมาชิก  <b>องค์ประชุมในการประชุมใหญ่</b> การประชุมใหญ่ของสหกรณ์ต้องมีสมาชิกมาประชุมไม่น้อยกว่ากึ่งหนึ่งของจำนวนสมาชิกทั้งหมดหรือไม่น้อยกว่าหนึ่งร้อยคน ในกรณีเป็นการประชุมใหญ่โดย ผู้แทนสมาชิกต้องมีผู้แทนสมาชิกมาประชุมไม่น้อยกว่ากึ่งหนึ่งของจำนวนผู้แทนสมาชิกทั้งหมดหรือไม่น้อยกว่าหนึ่งร้อยคนจึงจะเป็นองค์ประชุม

ลำดับข้อ	ข้อความเดิม (1)	ข้อความที่ขอแก้ไขเพิ่มเติม (2)	เหตุผล (3)
	ในกรณีที่ที่ประชุมใหญ่โดยผู้แทนสมาชิก สมาชิกทั่วไปสามารถเข้าร่วมประชุมใหญ่ในฐานะผู้สังเกตการณ์ได้ แต่ไม่มีสิทธิออกเสียงและแสดงความคิดเห็นหรือได้รับเลือกตั้งใด ๆ ทั้งสิ้น	ยกเลิก	ยกเลิก  เพื่อความคล่องตัวในการดำเนินงานสหกรณ์ ให้ตัดข้อความที่เกี่ยวกับผู้แทนสมาชิก
	ในการประชุมใหญ่ สมาชิกหรือผู้แทนสมาชิกจะมอบอำนาจให้ผู้อื่นมาประชุมแทนตนไม่ได้	<u>ในการประชุมใหญ่ สมาชิกจะมอบอำนาจให้ผู้อื่นมาประชุมแทนตนไม่ได้</u>	เพื่อความคล่องตัวในการดำเนินงานสหกรณ์ ให้ตัดข้อความที่เกี่ยวกับผู้แทนสมาชิก  ในการประชุมใหญ่ สมาชิก หรือผู้แทนสมาชิกจะมอบอำนาจให้ผู้อื่นมาประชุมแทนตนไม่ได้
ข้อ 69	การนัดประชุมใหญ่ครั้งที่สอง ในการประชุมใหญ่ของสหกรณ์ ถ้าสมาชิกหรือผู้แทนสมาชิก แล้วแต่กรณี มาประชุมไม่ครบองค์ประชุม ให้นัดประชุมใหญ่อีกครั้งหนึ่งภายในสิบสี่วันนับแต่วันทีนัดประชุมใหญ่ครั้งแรก ในการประชุมครั้งหลังนี้ ถ้ามีใช้การประชุมใหญ่วิสามัญที่สมาชิกหรือผู้แทนสมาชิกร้องขอให้เรียกประชุมแล้ว เมื่อมีสมาชิกหรือผู้แทนสมาชิก แล้วแต่กรณี มาประชุมไม่น้อยกว่าหนึ่งในสิบของจำนวนสมาชิกหรือผู้แทนสมาชิกทั้งหมด หรือไม่น้อยกว่าสามสิบคนก็ให้ถือเป็นองค์ประชุม แต่ถ้าเป็นการประชุมใหญ่วิสามัญที่สมาชิกหรือผู้แทนสมาชิกร้องขอให้เรียกประชุม เมื่อมีสมาชิกหรือผู้แทนสมาชิกมาประชุมมีจำนวนไม่ถึงที่จะเป็นองค์ประชุมตามที่กล่าวในข้อ 68 วรรคแรก ก็ให้งดประชุม	<u>การนัดประชุมใหญ่ครั้งที่สอง ในการประชุมใหญ่ของสหกรณ์ ถ้าสมาชิก มาประชุมไม่ครบองค์ประชุม ให้นัดประชุมใหญ่อีกครั้งหนึ่งภายในสิบสี่วันนับแต่วันทีนัดประชุมใหญ่ครั้งแรก ในการประชุมครั้งหลังนี้ ถ้ามีใช้การประชุมใหญ่วิสามัญที่สมาชิกร้องขอให้เรียกประชุมแล้ว เมื่อมีสมาชิก แล้วแต่กรณี มาประชุมไม่น้อยกว่าหนึ่งในสิบของจำนวนสมาชิกทั้งหมด หรือไม่น้อยกว่าสามสิบคนก็ให้ถือเป็นองค์ประชุม แต่ถ้าเป็นการประชุมใหญ่วิสามัญที่สมาชิกร้องขอให้เรียกประชุม เมื่อมีสมาชิกมาประชุมมีจำนวนไม่ถึงที่จะเป็นองค์ประชุมตามที่กล่าวในข้อ 68 วรรคแรก ก็ให้งดประชุม</u>	เพื่อความคล่องตัวในการดำเนินงานสหกรณ์ ให้ตัดข้อความที่เกี่ยวกับผู้แทนสมาชิก  การนัดประชุมใหญ่ครั้งที่สอง ในการประชุมใหญ่ของสหกรณ์ ถ้าสมาชิกหรือผู้แทนสมาชิก แล้วแต่กรณี มาประชุมไม่ครบองค์ประชุม ให้นัดประชุมใหญ่อีกครั้งหนึ่งภายในสิบสี่วันนับแต่วันทีนัดประชุมใหญ่ครั้งแรก ในการประชุมครั้งหลังนี้ ถ้ามีใช้การประชุมใหญ่วิสามัญที่สมาชิกหรือผู้แทนสมาชิกร้องขอให้เรียกประชุมแล้ว เมื่อมีสมาชิกหรือผู้แทนสมาชิก แล้วแต่กรณี มาประชุมไม่น้อยกว่าหนึ่งในสิบของจำนวนสมาชิกหรือผู้แทนสมาชิกทั้งหมด หรือไม่น้อยกว่าสามสิบคนก็ให้ถือเป็นองค์ประชุม แต่ถ้าเป็นการประชุมใหญ่วิสามัญที่สมาชิกหรือผู้แทนสมาชิกมาประชุมมีจำนวนไม่ถึงที่จะเป็นองค์ประชุมตามที่กล่าวในข้อ 68 วรรคแรก ก็ให้งดประชุม
ข้อ 70	อำนาจหน้าที่ของที่ประชุมใหญ่ ที่ประชุมใหญ่มีอำนาจหน้าที่พิจารณาวินิจฉัยเรื่อง ทั้งปวงที่เกิดขึ้นเกี่ยวกับการดำเนินงานกิจการของสหกรณ์ ซึ่งรวมทั้งในข้อต่อไปนี้	อำนาจหน้าที่ของที่ประชุมใหญ่ ที่ประชุมใหญ่มีอำนาจหน้าที่พิจารณาวินิจฉัยเรื่อง ทั้งปวงที่เกิดขึ้นเกี่ยวกับการดำเนินงานกิจการของสหกรณ์ ซึ่งรวมทั้งในข้อต่อไปนี้	
	(1) รับผิดชอบต่อกรรมการรับสมาชิกเข้าใหม่ สมาชิกออกจากสหกรณ์ การเลือกตั้งผู้แทนสมาชิก และวินิจฉัยข้ออุทธรณ์ของผู้สมัครซึ่งมิได้รับเลือกเข้าเป็นสมาชิก และสมาชิกที่ถูกให้ออกจาก สหกรณ์	(1) รับผิดชอบต่อกรรมการรับสมาชิกเข้าใหม่ สมาชิกออกจากสหกรณ์ และวินิจฉัยข้ออุทธรณ์ของผู้สมัครซึ่งมิได้รับเลือกเข้าเป็นสมาชิก และสมาชิกที่ถูกให้ออกจาก สหกรณ์	เพื่อความคล่องตัวในการดำเนินงานสหกรณ์ ให้ตัดข้อความที่เกี่ยวกับผู้แทนสมาชิก  (1) รับผิดชอบต่อกรรมการรับสมาชิกเข้าใหม่ สมาชิกออกจากสหกรณ์ การเลือกตั้งผู้แทนสมาชิก และวินิจฉัยข้ออุทธรณ์ของผู้สมัครซึ่งมิได้รับเลือกเข้าเป็นสมาชิก และสมาชิกที่ถูกให้ออกจาก สหกรณ์

ลำดับข้อ	ข้อความเดิม (1)	ข้อความที่ข้อแก้ไขเพิ่มเติม (2)	เหตุผล (3)
	(2) พิจารณาเลือกตั้งและถอดถอนกรรมการดำเนินการและผู้ตรวจ สอบกิจการของ สหกรณ์	(2) พิจารณาเลือกตั้งและถอดถอนกรรมการดำเนินการและผู้ตรวจ สอบกิจการของ สหกรณ์	
	(3) พิจารณานอมนัดบังคับ และจัดสรรกำไรสุทธิประจำปีของสหกรณ์	(3) พิจารณานอมนัดบังคับ และจัดสรรกำไรสุทธิประจำปีของสหกรณ์	
	(4) รับทราบรายงานประจำปีแสดงผลการดำเนินงานของสหกรณ์ ของคณะกรรมการดำเนินการ และของผู้ตรวจสอบกิจการ	(4) รับทราบรายงานประจำปีแสดงผลการดำเนินงานของสหกรณ์ ของคณะกรรมการดำเนินการ และของผู้ตรวจสอบกิจการ	
	(5) พิจารณากำหนดบำเหน็จค่าตอบแทนการปฏิบัติงานของ กรรมการดำเนินการหรือกรรมการอื่น ๆ และผู้ตรวจสอบกิจการ	(5) พิจารณากำหนดบำเหน็จค่าตอบแทนการปฏิบัติงานของ กรรมการดำเนินการหรือกรรมการอื่น ๆ และผู้ตรวจสอบกิจการ	
	(6) พิจารณากำหนดวงเงินซึ่งสหกรณ์อาจกู้ยืมหรือค้ำประกัน	(6) พิจารณากำหนดวงเงินซึ่งสหกรณ์อาจกู้ยืมหรือค้ำประกัน	
	(7) อนุมัติแผนงานและงบประมาณรายจ่ายประจำปีของสหกรณ์	(7) อนุมัติแผนงานและงบประมาณรายจ่ายประจำปีของสหกรณ์	
	(8) พิจารณาการแยกสหกรณ์	(8) พิจารณาการแยกสหกรณ์	
	(9) กำหนดค่าเบี้ยเลี้ยง ค่าพาหนะ ค่าเช่าที่พัก และค่าเบี้ยประชุม ของกรรมการ ดำเนินการ กรรมการอื่น ๆ ที่ปรึกษา และที่ปรึกษา กิตติมศักดิ์	(9) กำหนดค่าเบี้ยเลี้ยง ค่าพาหนะ ค่าเช่าที่พัก และค่าเบี้ยประชุม ของกรรมการ ดำเนินการ กรรมการอื่น ๆ ที่ปรึกษา และที่ปรึกษา กิตติมศักดิ์	
	(10) พิจารณาแก้ไขเพิ่มเติมข้อบังคับ	(10) พิจารณาแก้ไขเพิ่มเติมข้อบังคับ	
	(11) รับทราบเรื่องการดำเนินงานของสันนิบาตสหกรณ์แห่งประเทศไทย ไทย และชุมนุม สหกรณ์ที่สหกรณ์นี้เป็นสมาชิกอยู่	(11) รับทราบเรื่องการดำเนินงานของสันนิบาตสหกรณ์แห่งประเทศไทย ไทย และชุมนุม สหกรณ์ที่สหกรณ์นี้เป็นสมาชิกอยู่	
	(12) พิศุทธและปฏิบัติตามบันทึกหรือหนังสือของนายทะเบียน สหกรณ์ รายนายทะเบียนสหกรณ์ ผู้ตรวจการสหกรณ์ ผู้สอบบัญชี หรือนักงานเจ้าหน้าที่ซึ่งนายทะเบียนสหกรณ์มอบหมาย	(12) พิศุทธและปฏิบัติตามบันทึกหรือหนังสือของนายทะเบียน สหกรณ์ รายนายทะเบียนสหกรณ์ ผู้ตรวจการสหกรณ์ ผู้สอบบัญชี หรือนักงานเจ้าหน้าที่ซึ่งนายทะเบียนสหกรณ์มอบหมาย	
	(13) กำหนดรูปการซึ่งสหกรณ์คิดจะทำเป็นเครื่องเกื้อหนุนบรรดา สมาชิกตามวัตถุประสงค์ของสหกรณ์	(13) กำหนดรูปการซึ่งสหกรณ์คิดจะทำเป็นเครื่องเกื้อหนุนบรรดา สมาชิกตามวัตถุประสงค์ของสหกรณ์	
<b>ข้อ 87</b>	<b>ประธานในที่ประชุม</b> ในการประชุมใหญ่หรือการประชุม คณะกรรมการดำเนินการ ให้ประธานกรรมการเป็นประธานในที่ ประชุม ถ้าประธานกรรมการไม่อยู่ในที่ประชุม ก็ให้รองประธาน กรรมการเป็นประธานในที่ประชุม และถ้ารองประธานกรรมการไม่ อยู่ในที่ประชุมด้วย ก็ให้ที่ประชุมเลือกตั้งกรรมการดำเนินการคน หนึ่งขึ้นเป็นประธานในที่ประชุมเฉพาะการประชุมคราวนั้น	<b>ประธานในที่ประชุม</b> ในการประชุมใหญ่หรือการประชุม คณะกรรมการดำเนินการ ให้ประธานกรรมการเป็นประธานในที่ ประชุม ถ้าประธานกรรมการไม่อยู่ในที่ประชุม ก็ให้รองประธาน กรรมการเป็นประธานในที่ประชุม และถ้ารองประธานกรรมการไม่ อยู่ในที่ประชุมด้วย ก็ให้ที่ประชุมเลือกตั้งกรรมการดำเนินการคน หนึ่งขึ้นเป็นประธานในที่ประชุมเฉพาะการประชุมคราวนั้น	
	ในการประชุมคณะกรรมการอื่น ๆ เช่น คณะกรรมการอำนวยการ คณะกรรมการเงินกู้ คณะกรรมการศึกษาและประชาสัมพันธ์ ให้ ประธานของคณะกรรมการนั้น ๆ เป็นประธานในที่ประชุม ถ้า ประธานกรรมการไม่อยู่ในที่ประชุม ก็ให้ที่ประชุมเลือกกรรมการ คนหนึ่งขึ้นเป็นประธานในที่ประชุมเฉพาะการประชุมคราวนั้น	ในการประชุมคณะกรรมการอื่น ๆ เช่น คณะกรรมการอำนวยการ คณะกรรมการเงินกู้ คณะกรรมการศึกษาและประชาสัมพันธ์ ให้ ประธานของคณะกรรมการนั้น ๆ เป็นประธานในที่ประชุม ถ้า ประธานกรรมการไม่อยู่ในที่ประชุม ก็ให้ที่ประชุมเลือกกรรมการ คนหนึ่งขึ้นเป็นประธานในที่ประชุมเฉพาะการประชุมคราวนั้น	
	ในการประชุมกลุ่ม ให้ประธานของกลุ่มหรือเลขานุการกลุ่ม (ถ้ามี) เป็นประธานในที่ประชุมตามลำดับ แต่ถ้าประธานกลุ่มหรือ เลขานุการกลุ่มไม่อยู่ในที่ประชุมก็ให้ที่ประชุมเลือกสมาชิกซึ่งเข้า ประชุมคนหนึ่งขึ้นเป็นประธานในที่ประชุมเฉพาะการประชุมคราวนั้น	ในการประชุมกลุ่ม ให้ประธานของกลุ่มหรือเลขานุการกลุ่ม (ถ้ามี) เป็นประธานในที่ประชุมตามลำดับ แต่ถ้าประธานกลุ่มหรือ เลขานุการกลุ่มไม่อยู่ในที่ประชุมก็ให้ที่ประชุมเลือกสมาชิกซึ่งเข้า ประชุมคนหนึ่งขึ้นเป็นประธานในที่ประชุมเฉพาะการประชุมคราวนั้น	



ลำดับข้อ	ข้อความเดิม (1)	ข้อความที่ขอแก้ไขเพิ่มเติม (2)	เหตุผล (3)
ข้อ 93	อำนาจหน้าที่และความรับผิดชอบของผู้จัดการ ผู้จัดการมี อำนาจหน้าที่ในการจัดการทั่วไป และรับผิดชอบเกี่ยวกับบรรดา กิจการประจำของสหกรณ์ รวมทั้งในข้อต่อไปนี้	อำนาจหน้าที่และความรับผิดชอบของผู้จัดการ ผู้จัดการมี อำนาจหน้าที่ในการจัดการทั่วไป และรับผิดชอบเกี่ยวกับบรรดา กิจการประจำของสหกรณ์ รวมทั้งในข้อต่อไปนี้	
	(1) ตรวจสอบการสมัครเข้าเป็นสมาชิกให้เป็นการถูกต้อง ตลอดจน เป็นธุระจัดให้ผู้เข้าเป็นสมาชิกลงลายมือชื่อในทะเบียนสมาชิก และ ชำระค่าธรรมเนียมแรกเข้ากับเงินค่าหุ้นตามข้อบังคับของ สหกรณ์	(1) ตรวจสอบการสมัครเข้าเป็นสมาชิกให้เป็นการถูกต้อง ตลอดจน เป็นธุระจัดให้ผู้เข้าเป็นสมาชิกลงลายมือชื่อในทะเบียนสมาชิก และ ชำระค่าธรรมเนียมแรกเข้ากับเงินค่าหุ้นตามข้อบังคับของ สหกรณ์	
	(2) ควบคุมให้มีการเก็บเงินค่าหุ้นรายเดือน แจ้งยอดจำนวนหุ้น จ่ายคืนค่าหุ้น และชักชวนการถือหุ้นในสหกรณ์	(2) ควบคุมให้มีการเก็บเงินค่าหุ้นรายเดือน แจ้งยอดจำนวนหุ้น จ่ายคืนค่าหุ้น และชักชวนการถือหุ้นในสหกรณ์	
	(3) รับฝากเงิน จ่ายคืนเงินฝาก และส่งเสริมการรับฝากเงินของ สหกรณ์	(3) รับฝากเงิน จ่ายคืนเงินฝาก และส่งเสริมการรับฝากเงินของ สหกรณ์	
	(4) เป็นธุระในการตรวจสอบคำขอกู้ จ่ายเงินกู้ จัดทำเอกสาร เกี่ยวกับเงินกู้ให้เป็นไปตามแบบและระเบียบของสหกรณ์	(4) เป็นธุระในการตรวจสอบคำขอกู้ จ่ายเงินกู้ จัดทำเอกสาร เกี่ยวกับเงินกู้ให้เป็นไปตามแบบและระเบียบของสหกรณ์	
	(5) จัดทำรายละเอียดของสมาชิกรายตัวเกี่ยวกับเงินค่าหุ้นและเงิน ให้กู้ทุกหกเดือน พร้อมกับแจ้งให้สมาชิกทราบเป็นรายบุคคล	(5) จัดทำรายละเอียดของสมาชิกรายตัวเกี่ยวกับเงินค่าหุ้นและเงิน ให้กู้ทุกหกเดือน พร้อมกับแจ้งให้สมาชิกทราบเป็นรายบุคคล	
	(6) พิจารณาจัดจ้างเจ้าหน้าที่ของสหกรณ์ตามอำนาจหน้าที่ที่ กำหนดในระเบียบของสหกรณ์ รวมถึงกำหนดหน้าที่และวิธี ปฏิบัติงานของบรรดาเจ้าหน้าที่ของสหกรณ์ ตลอดจนเป็นผู้ บังคับบัญชาและรับผิดชอบดูแลการปฏิบัติงานของเจ้าหน้าที่ เหล่านั้นให้เป็นไปตามถูกต้องเรียบร้อย	(6) <u>เสนอและดำเนินการจัดจ้างเจ้าหน้าที่ของสหกรณ์ตามอำนาจ</u> <u>หน้าที่ที่กำหนดในระเบียบของสหกรณ์ รวมถึงกำหนดหน้าที่และวิธี</u> <u>ปฏิบัติงานของบรรดาเจ้าหน้าที่ของสหกรณ์ ตลอดจนเป็นผู้</u> <u>บังคับบัญชาและรับผิดชอบดูแลการปฏิบัติงานของเจ้าหน้าที่</u> <u>เหล่านั้นให้เป็นไปตามถูกต้องเรียบร้อย</u>	เพื่อความชัดเจนของหน้าที่การดำเนินงาน  (6) พิจารณาเสนอและดำเนินการจัดจ้างเจ้าหน้าที่ของสหกรณ์ตาม อำนาจหน้าที่ที่กำหนดในระเบียบของสหกรณ์ รวมถึงกำหนดหน้าที่ และวิธีปฏิบัติงานของบรรดาเจ้าหน้าที่ของสหกรณ์ ตลอดจนเป็นผู้ บังคับบัญชาและรับผิดชอบดูแลการปฏิบัติงานของเจ้าหน้าที่ เหล่านั้นให้เป็นไปตามถูกต้องเรียบร้อย
	(7) เป็นธุระกวาดขันในเรื่องการออกใบรับ เรียกใบรับ หรือจัดให้มี ใบสำคัญโดยครบถ้วน รับผิดชอบในการรับจ่ายเงินของสหกรณ์ให้ เป็นการถูกต้อง รวบรวมใบสำคัญและเอกสารต่าง ๆ เกี่ยวกับการเงิน ไว้โดยครบถ้วน และเก็บรักษาเงินของสหกรณ์ให้เป็นไปตามที่กำหนด ไว้ในระเบียบของสหกรณ์	(7) เป็นธุระกวาดขันในเรื่องการออกใบรับ เรียกใบรับ หรือจัดให้มี ใบสำคัญโดยครบถ้วน รับผิดชอบในการรับจ่ายเงินของสหกรณ์ให้ เป็นการถูกต้อง รวบรวมใบสำคัญและเอกสารต่าง ๆ เกี่ยวกับการเงิน ไว้โดยครบถ้วน และเก็บรักษาเงินของสหกรณ์ให้เป็นไปตามที่กำหนด ไว้ในระเบียบของสหกรณ์	
	(8) รับผิดชอบและดูแลในการจัดทำบัญชีและทะเบียนต่าง ๆ ของ สหกรณ์ให้ถูกต้องครบถ้วนและเป็นปัจจุบัน	(8) รับผิดชอบและดูแลในการจัดทำบัญชีและทะเบียนต่าง ๆ ของ สหกรณ์ให้ถูกต้องครบถ้วนและเป็นปัจจุบัน	
	(9) ติดต่อประสานงานกับเลขานุการในกรณีเรียกประชุมใหญ่ ประชุมคณะกรรมการดำเนินการ และประชุมคณะกรรมการอื่น ๆ	(9) ติดต่อประสานงานกับเลขานุการในกรณีเรียกประชุมใหญ่ ประชุมคณะกรรมการดำเนินการ และประชุมคณะกรรมการอื่น ๆ	
	(10) รับผิดชอบจัดทำงบดุลรวมทั้งบัญชีกำไรขาดทุน และรายงาน ประจำปีแสดงผลการดำเนินงานของสหกรณ์เสนอคณะกรรมการ ดำเนินการพิจารณา เพื่อเสนอต่อที่ประชุมใหญ่อุบัติ	(10) รับผิดชอบจัดทำงบดุลรวมทั้งบัญชีกำไรขาดทุน และรายงาน ประจำปีแสดงผลการดำเนินงานของสหกรณ์เสนอคณะกรรมการ ดำเนินการพิจารณา เพื่อเสนอต่อที่ประชุมใหญ่อุบัติ	
	(11) จัดทำแผนงานและงบประมาณรายจ่ายประจำปีของสหกรณ์ เสนอคณะกรรมการดำเนินการพิจารณา	(11) จัดทำแผนงานและงบประมาณรายจ่ายประจำปีของสหกรณ์ เสนอคณะกรรมการดำเนินการพิจารณา	
	(12) จัดทำแผนปฏิบัติงานของเจ้าหน้าที่ให้สอดคล้องกับแผนงานที่ ได้รับอนุมัติจากที่ประชุมใหญ่	(12) จัดทำแผนปฏิบัติงานของเจ้าหน้าที่ให้สอดคล้องกับแผนงานที่ ได้รับอนุมัติจากที่ประชุมใหญ่	
	(13) เข้าร่วมประชุมและชี้แจงในการประชุมใหญ่ ประชุม คณะกรรมการดำเนินการ และประชุมคณะกรรมการอื่น ๆ เว้นแต่ กรณีซึ่งที่ประชุมนั้น ๆ มิให้เข้าร่วมประชุม	(13) เข้าร่วมประชุมและชี้แจงในการประชุมใหญ่ ประชุม คณะกรรมการดำเนินการ และประชุมคณะกรรมการอื่น ๆ เว้นแต่ กรณีซึ่งที่ประชุมนั้น ๆ มิให้เข้าร่วมประชุม	
	(14) ปฏิบัติการเกี่ยวกับงานสารบรรณของสหกรณ์	(14) ปฏิบัติการเกี่ยวกับงานสารบรรณของสหกรณ์	

ลำดับข้อ	ข้อความเดิม (1)	ข้อความที่ขอแก้ไขเพิ่มเติม (2)	เหตุผล (3)
	(15) รักษาดวงตราของสหกรณ์ และรับผิดชอบตรวจตราดูแลทรัพย์สินต่าง ๆ ของ สหกรณ์ ให้อยู่ในสภาพอันดีและปลอดภัย	(15) รักษาดวงตราของสหกรณ์ และรับผิดชอบตรวจตราดูแลทรัพย์สินต่าง ๆ ของ สหกรณ์ ให้อยู่ในสภาพอันดีและปลอดภัย	
	(16) เสนอรายงานกิจการประจำเดือนของสหกรณ์ต่อ คณะกรรมการดำเนินการ	(16) เสนอรายงานกิจการประจำเดือนของสหกรณ์ต่อ คณะกรรมการดำเนินการ	
	(17) เสนอรายการหรือรายงานของสหกรณ์ต่อทางราชการ ตามแบบและระยะเวลาที่ทางราชการกำหนด	(17) เสนอรายการหรือรายงานของสหกรณ์ต่อทางราชการ ตามแบบและระยะเวลาที่ทางราชการกำหนด	
	(18) ปฏิบัติงานอื่น ๆ ตามที่คณะกรรมการดำเนินการ หรือ คณะกรรมการอื่น ๆ ของ สหกรณ์มอบหมาย หรือตามที่ควรกระทำ เพื่อให้กิจการในหน้าที่ลุล่วงไปด้วยดี	(18) ปฏิบัติงานอื่น ๆ ตามที่คณะกรรมการดำเนินการ หรือ คณะกรรมการอื่น ๆ ของ สหกรณ์มอบหมาย หรือตามที่ควรกระทำ เพื่อให้กิจการในหน้าที่ลุล่วงไปด้วยดี	
ข้อ 99	<b>ผู้ตรวจสอบกิจการ</b> ให้ที่ประชุมใหญ่เลือกตั้งสมาชิกหรือ บุคคลภายนอก ผู้มีคุณวุฒิ ความรู้ความสามารถในด้านธุรกิจ การเงิน การบัญชี การบริหารจัดการ เศรษฐศาสตร์ การสหกรณ์ กฎหมายที่เกี่ยวข้องกับสหกรณ์ และมีคุณสมบัติเป็นผู้ผ่านการอบรม การตรวจสอบกิจการจากกรมตรวจบัญชีสหกรณ์หรือหน่วยงานอื่นที่ได้รับรองหลักสูตรจากกรมตรวจบัญชีสหกรณ์ และไม่มีลักษณะต้องห้ามของผู้ตรวจสอบกิจการ ตามระเบียบนายทะเบียนสหกรณ์ จำนวนสองคน เป็นผู้ตรวจสอบกิจการของสหกรณ์	<b>ผู้ตรวจสอบกิจการ</b> ให้ที่ประชุมใหญ่เลือกตั้งสมาชิกหรือ บุคคลภายนอก หรือนิติบุคคล ผู้มีคุณวุฒิ ความรู้ความสามารถใน ด้านธุรกิจ การเงิน การบัญชี การบริหารจัดการ เศรษฐศาสตร์ การ สหกรณ์ กฎหมายที่เกี่ยวข้องกับสหกรณ์ และมีคุณสมบัติเป็นผู้ผ่าน การอบรมการตรวจสอบกิจการจากกรมตรวจบัญชีสหกรณ์หรือ หน่วยงานอื่นที่ได้รับรองหลักสูตรจากกรมตรวจบัญชีสหกรณ์ และไม่มี ลักษณะต้องห้ามของผู้ตรวจสอบกิจการ ตามระเบียบนายทะเบียน สหกรณ์ จำนวนผู้ตรวจสอบกิจการถ้าเป็นบุคคลธรรมดา ให้มีจำนวน ไม่เกิน 3 คน ถ้าเป็นนิติบุคคล ให้มีจำนวน 1 นิติบุคคล เป็นผู้ ตรวจสอบกิจการของสหกรณ์	เพื่อความคล่องตัวและเพิ่มทางเลือกการดำเนินงานให้แก่สหกรณ์ <b>ผู้ตรวจสอบกิจการ</b> ให้ที่ประชุมใหญ่เลือกตั้งสมาชิกหรือ บุคคลภายนอก หรือนิติบุคคล ผู้มีคุณวุฒิ ความรู้ความสามารถใน ด้านธุรกิจ การเงิน การบัญชี การบริหารจัดการ เศรษฐศาสตร์ การ สหกรณ์ กฎหมายที่เกี่ยวข้องกับสหกรณ์ และมีคุณสมบัติเป็นผู้ผ่าน การอบรมการตรวจสอบกิจการจากกรมตรวจบัญชีสหกรณ์หรือ หน่วยงานอื่นที่ได้รับรองหลักสูตรจากกรมตรวจบัญชีสหกรณ์ และไม่มี ลักษณะต้องห้ามของผู้ตรวจสอบกิจการ ตามระเบียบนายทะเบียน สหกรณ์ จำนวนผู้ตรวจสอบกิจการถ้าเป็นบุคคลธรรมดา ให้มีจำนวน ไม่เกิน 3 คน ถ้าเป็นนิติบุคคล ให้มีจำนวน 1 นิติบุคคล เป็นผู้ ตรวจสอบกิจการของสหกรณ์
	ที่ประชุมใหญ่จะเลือกตั้งกรรมการดำเนินการ หรือผู้ซึ่งดำรง ตำแหน่งหน้าที่ประจำในสหกรณ์เป็นผู้ตรวจสอบกิจการไม่ได้	ที่ประชุมใหญ่จะเลือกตั้งกรรมการดำเนินการ หรือผู้ซึ่งดำรง ตำแหน่งหน้าที่ประจำในสหกรณ์เป็นผู้ตรวจสอบกิจการไม่ได้	
ข้อ 100	<b>ขั้นตอนและวิธีการเลือกตั้งผู้ตรวจสอบกิจการ</b> ให้ คณะกรรมการดำเนินการประกาศรับสมัครผู้ตรวจสอบกิจการ และ พิจารณาคัดเลือกผู้ตรวจสอบกิจการที่มีคุณสมบัติ และไม่มีลักษณะ ต้องห้ามตามระเบียบนายทะเบียนสหกรณ์กำหนด แล้วนำเสนอชื่อผู้ ตรวจสอบกิจการที่ผ่านการคัดเลือกให้ที่ประชุมใหญ่เลือกตั้งโดยวิธี ลงคะแนนลับ และให้ผู้ได้รับเลือกตั้งที่มีคะแนนสูงสุด (ตามลำดับ ตามจำนวนที่กำหนดในข้อ 101) เป็นผู้ตรวจสอบกิจการ หากมี คะแนนเท่ากันให้ประธานออกเสียงเพิ่มอีกหนึ่งเสียง และให้ผู้ที่ได้รับ เลือกตั้งลำดับคะแนนรองลงมาเป็นผู้ตรวจสอบกิจการสำรองจำนวน หนึ่งคน	<b>ขั้นตอนและวิธีการเลือกตั้งผู้ตรวจสอบกิจการ</b> ให้ <u>คณะกรรมการดำเนินการประกาศรับสมัครผู้ตรวจสอบกิจการ และ พิจารณาคัดเลือกผู้ตรวจสอบกิจการที่มีคุณสมบัติ และไม่มีลักษณะ ต้องห้ามตามระเบียบนายทะเบียนสหกรณ์กำหนด แล้วนำเสนอชื่อผู้ ตรวจสอบกิจการที่ผ่านการคัดเลือกให้ที่ประชุมใหญ่เลือกตั้งโดยวิธี ลงคะแนน และให้ผู้ได้รับเลือกตั้งที่มีคะแนนสูงสุด (ตามลำดับตาม จำนวนที่กำหนดในข้อ 101) เป็นผู้ตรวจสอบกิจการ หากมีคะแนน เท่ากันให้ประธานออกเสียงเพิ่มอีกหนึ่งเสียง และให้ผู้ที่ได้รับเลือกตั้ง ลำดับคะแนนรองลงมาเป็นผู้ตรวจสอบกิจการสำรองจำนวนหนึ่งคน</u>	เพื่อความโปร่งใสและการดำเนินงานที่ชัดเจนและรวดเร็วขึ้น ให้ เปลี่ยนวิธีการลงคะแนนเป็นแบบเปิดเผยแทนการลงคะแนนลับ <b>ขั้นตอนและวิธีการเลือกตั้งผู้ตรวจสอบกิจการ</b> ให้ คณะกรรมการดำเนินการประกาศรับสมัครผู้ตรวจสอบกิจการ และ พิจารณาคัดเลือกผู้ตรวจสอบกิจการที่มีคุณสมบัติ และไม่มีลักษณะ ต้องห้ามตามระเบียบนายทะเบียนสหกรณ์กำหนด แล้วนำเสนอชื่อผู้ ตรวจสอบกิจการที่ผ่านการคัดเลือกให้ที่ประชุมใหญ่เลือกตั้งโดยวิธี ลงคะแนนลับ และให้ผู้ได้รับเลือกตั้งที่มีคะแนนสูงสุด (ตามลำดับ ตามจำนวนที่กำหนดในข้อ 101) เป็นผู้ตรวจสอบกิจการ หากมี คะแนนเท่ากันให้ประธานออกเสียงเพิ่มอีกหนึ่งเสียง และให้ผู้ที่ได้รับ เลือกตั้งลำดับคะแนนรองลงมาเป็นผู้ตรวจสอบกิจการสำรองจำนวน หนึ่งคน
	กรณีผู้ตรวจสอบกิจการได้พ้นจากตำแหน่งด้วยเหตุตามข้อ 104 (2) (3) (4) (5) ให้ผู้ตรวจสอบกิจการสำรองปฏิบัติงานได้ทันทีเท่า ระยะเวลาที่ผู้ตรวจสอบกิจการคนเดิมคงเหลืออยู่ หรือจนกว่าจะมีการ เลือกตั้งผู้ตรวจสอบกิจการใหม่	กรณีผู้ตรวจสอบกิจการได้พ้นจากตำแหน่งด้วยเหตุตามข้อ 104 (2) (3) (4) (5) ให้ผู้ตรวจสอบกิจการสำรองปฏิบัติงานได้ทันทีเท่า ระยะเวลาที่ผู้ตรวจสอบกิจการคนเดิมคงเหลืออยู่ หรือจนกว่าจะมีการ เลือกตั้งผู้ตรวจสอบกิจการใหม่	



ลำดับข้อ	ข้อความเดิม (1)	ข้อความที่ขอแก้ไขเพิ่มเติม (2)	เหตุผล (3)
	(4) ข้อความใดที่ที่ประชุมใหญ่ได้ลงมติแก้ไขเพิ่มเติมแล้ว หากปรากฏว่าข้อความนั้นขัดกับกฎหมาย หรือไม่ปฏิบัติตามวัตถุประสงค์ของสหกรณ์ หรือเจตนารมณ์แห่งกฎหมาย นายทะเบียน สหกรณ์อาจแก้ไขข้อความนั้น แล้วรับจดทะเบียน	(4) ข้อความใดที่ที่ประชุมใหญ่ได้ลงมติแก้ไขเพิ่มเติมแล้ว หากปรากฏว่าข้อความนั้นขัดกับกฎหมาย หรือไม่ปฏิบัติตามวัตถุประสงค์ของสหกรณ์ หรือเจตนารมณ์แห่งกฎหมาย นายทะเบียน สหกรณ์อาจแก้ไขข้อความนั้น แล้วรับจดทะเบียน	
	(5) ข้อบังคับที่นายทะเบียนสหกรณ์รับจดทะเบียนแล้ว หากยังไม่ได้กำหนดระเบียบ หรือคำสั่งให้สอดคล้องกัน ก็ให้นำความที่ได้กำหนดไว้ในข้อบังคับแล้วนั้นมาบังคับใช้ และให้ผู้เกี่ยวข้องถือปฏิบัติ	(5) ข้อบังคับที่นายทะเบียนสหกรณ์รับจดทะเบียนแล้ว หากยังไม่ได้กำหนดระเบียบ หรือคำสั่งให้สอดคล้องกัน ก็ให้นำความที่ได้กำหนดไว้ในข้อบังคับแล้วนั้นมาบังคับใช้ และให้ผู้เกี่ยวข้องถือปฏิบัติ	
ข้อ 112	<b>ทรัพย์สินของสหกรณ์</b> การจำหน่ายอสังหาริมทรัพย์ของสหกรณ์ ต้องได้รับความเห็นชอบจากคณะกรรมการดำเนินการที่มีอยู่ในขณะนั้นเป็นเอกฉันท์ และต้องได้รับความเห็นชอบจากที่ประชุมใหญ่ด้วย	<b>ทรัพย์สินของสหกรณ์</b> การจำหน่ายอสังหาริมทรัพย์ของสหกรณ์ ต้องได้รับความเห็นชอบจากคณะกรรมการดำเนินการที่มีอยู่ในขณะนั้นเป็นเอกฉันท์ และต้องได้รับความเห็นชอบจากที่ประชุมใหญ่ด้วย	
	การลงมติเห็นชอบของที่ประชุมใหญ่ตามความในวรรคแรก ให้ถือเสียงข้างมากของสมาชิกหรือผู้แทนสมาชิกซึ่งมาประชุม	<u>การลงมติเห็นชอบของที่ประชุมใหญ่ตามความในวรรคแรก ให้ถือเสียงข้างมากของสมาชิกซึ่งมาประชุม</u>	เพื่อความคล่องตัวในการดำเนินงานสหกรณ์ ให้ตัดข้อความที่เกี่ยวกับผู้แทนสมาชิก  การลงมติเห็นชอบของที่ประชุมใหญ่ตามความในวรรคแรก ให้ถือเสียงข้างมากของสมาชิกหรือผู้แทนสมาชิกซึ่งมาประชุม

**มติที่ประชุม :** ที่ประชุมมีมติเป็นเอกฉันท์อนุมัติการแก้ไขเพิ่มเติมข้อบังคับฯ โดยยกเลิกข้อบังคับสหกรณ์ฉบับเดิม และถือใช้ข้อบังคับสหกรณ์ฉบับใหม่ ตามที่เสนอ

### วาระที่ 11 เรื่องอื่นๆ

ประธานในที่ประชุม กล่าวขอบคุณผู้แทนจากสหกรณ์จังหวัดปทุมธานี สำนักงานตรวจบัญชีปทุมธานี ผู้สอบบัญชีผู้แทนสมาชิกและสมาชิกที่เข้าร่วมการประชุมใหญ่สามัญประจำปีครั้งนี้โดยพร้อมเพรียงกัน ทำให้สามารถดำเนินการประชุมสำเร็จลุล่วงไปได้ด้วยดี และปิดการประชุม

เลิกประชุมเวลา 16.00 น.

ลงชื่อ นายธีระวัฒน์ วงษ์ศรีสังข์ ประธานในที่ประชุม  
(นายธีระวัฒน์ วงษ์ศรีสังข์)  
ประธานกรรมการ

ลงชื่อ นางสาววระพี ศรีนรา ผู้บันทึกรายงานการประชุม  
(นางสาววระพี ศรีนรา)  
กรรมการและเลขานุการ



### วาระที่ 3

รับรองงบการเงินสำหรับปีสิ้นสุด ณ วันที่ 31 ธันวาคม 2563



**รายงานผลการตรวจสอบบัญชี**  
**สหกรณ์ออมทรัพย์สำนักงานพัฒนาวิทยาศาสตร์และเทคโนโลยีแห่งชาติ จำกัด**  
**จังหวัดปทุมธานี**  
**สำหรับปีสิ้นสุดวันที่ 31 ธันวาคม 2563**

**เสนอ อธิบดีกรมตรวจบัญชีสหกรณ์**

ตามที่อธิบดีกรมตรวจบัญชีสหกรณ์ได้แต่งตั้งให้ข้าพเจ้าเป็นผู้สอบบัญชีสหกรณ์ออมทรัพย์สำนักงานพัฒนาวิทยาศาสตร์และเทคโนโลยีแห่งชาติ จำกัด สำหรับปีสิ้นสุดวันที่ 31 ธันวาคม 2563 นั้น ข้าพเจ้าได้ตรวจสอบงบการเงินประจำปีและแสดงความเห็นในรายงานของผู้สอบบัญชีอย่างไม่มีเงื่อนไข ลงวันที่ 19 เมษายน 2564 นั้น

ข้าพเจ้าขอรายงานผลการตรวจสอบบัญชี ดังนี้

**1. ข้อสังเกตที่พบจากการตรวจสอบ เกี่ยวกับจุดอ่อนของการควบคุมภายใน**

**1.1 ด้านการบริหารจัดการทั่วไป**

- สหกรณ์จดทะเบียนเมื่อวันที่ 2 กุมภาพันธ์ 2544 ณ วันสิ้นปี มีสมาชิกจำนวน 1,799 คน ลดลงจากปีก่อน 9 คน มีทุนดำเนินงานทั้งสิ้น 638,634,856.21 บาท ลดลงจากปีก่อน 16,281,195.91 บาท หรือลดลงร้อยละ 2.49 ในรอบปีสหกรณ์ดำเนินธุรกิจสินเชื่อ ธุรกิจให้บริการหอพัก และการรับฝากเงิน มีปริมาณธุรกิจรวมทั้งสิ้น 363,355,449.80 บาท ผลการดำเนินงานมีกำไรสุทธิ 26,833,239.54 บาท คิดเป็นร้อยละ 86.10 ของยอดรวมรายได้และผลตอบแทนจากเงินลงทุน

- สหกรณ์จัดจ้างเจ้าหน้าที่สหกรณ์ จำนวน 9 คน โดยสหกรณ์จัดทำสัญญาจ้างปฏิบัติงานประจำของสหกรณ์ จำนวน 4 คน ประกอบด้วย เจ้าหน้าที่การเงิน 3 คน เจ้าหน้าที่บัญชี 1 คน และจัดทำสัญญาจ้างชั่วคราวละ 1 ปี จำนวน 5 คน ประกอบด้วย นักกฎหมายอาวุโส 1 คน เจ้าหน้าที่หอพัก 1 คน เจ้าหน้าที่ดูแลอาคารหอพัก 2 คน พนักงานทำความสะอาด 1 คน จากการตรวจสอบพบว่า

- 1) สหกรณ์ไม่มีคำสั่งมอบหมายงานให้เจ้าหน้าที่แต่ละคนปฏิบัติงานเป็นสายลักษณะอักษร
- 2) สหกรณ์เรียกหลักประกันการทำงานของเจ้าหน้าที่ที่ปฏิบัติงานประจำ จำนวน 4 คน โดยนำเงินประกันฝากไว้ในบัญชีเงินฝากธนาคารชื่อบัญชีเป็นของเจ้าหน้าที่สหกรณ์ โดยสหกรณ์ได้เป็นผู้เก็บสมุดบัญชีเงินฝากธนาคารไว้ แต่สหกรณ์ไม่ได้จัดทำหนังสือแจ้งธนาคารให้รับรู้การค้ำประกันของบัญชีเงินฝากธนาคาร
- 3) สหกรณ์ไม่ได้เรียกหลักประกันการทำงานของเจ้าหน้าที่ที่ปฏิบัติงานตามสัญญาจ้างชั่วคราวละ 1 ปี ทุกคน ซึ่งสหกรณ์ปฏิบัติไม่เป็นไปตามระเบียบของสหกรณ์ ว่าด้วยเจ้าหน้าที่และข้อบังคับเกี่ยวกับการทำงาน พ.ศ.2561 ข้อ 25 ลักษณะหรือสภาพของงานที่สหกรณ์จะเรียกหรือรับหลักประกันการทำงานหรือ

/หลักประกัน...



หลักประกันความเสียหายในการทำงานจากเจ้าหน้าที่และลูกจ้างสหกรณ์ (4) งานเฝ้าหรือดูแลสถานที่หรือทรัพย์สินของสหกรณ์หรือที่อยู่ในความรับผิดชอบของสหกรณ์ (5) งานติดตามหรือเร่งรัดหนี้สิน

- สหกรณ์ได้กำหนดแผนการดำเนินงานและประมาณการรายรับรายจ่ายไว้ โดยได้รับอนุมัติจากที่ประชุมใหญ่ไว้เป็นแนวทางในการปฏิบัติงาน ผลการดำเนินงานไม่เป็นไปตามแผนงานที่กำหนด โดยธุรกิจสินเชื่อ ผลงานต่ำกว่าเป้าหมายที่กำหนดร้อยละ 13.17 ธุรกิจให้บริการหอพัก ผลงานต่ำกว่าเป้าหมายที่กำหนดร้อยละ 0.24 และการรับฝากเงิน ผลงานสูงกว่าเป้าหมายที่กำหนด 6.16 เท่า สำหรับการใช้งบประมาณรายจ่ายสหกรณ์ใช้จ่ายอยู่ภายในวงเงินงบประมาณที่กำหนดไว้ อย่างไรก็ตาม สหกรณ์ควรกำหนดแผนการดำเนินงานและกำหนดงบประมาณรายรับรายจ่ายโดยพิจารณาจากสภาพข้อเท็จจริงที่เป็นอยู่ในปัจจุบันและความเป็นไปได้ในทางปฏิบัติ ตลอดจนนำปัจจัยอื่น ๆ ตามสถานการณ์มาประกอบการพิจารณา เพื่อให้สามารถใช้แผนงานเป็นทิศทางในการบริหารงานและดำเนินงาน และเพื่อใช้งบประมาณเป็นเครื่องมือในการบริหารการเงิน รวมทั้งควบคุมค่าใช้จ่ายแต่ละประเภทให้อยู่ภายในวงเงินงบประมาณที่กำหนด

- สหกรณ์ใช้ระบบบัญชีเหมาะสมกับลักษณะและปริมาณธุรกิจของสหกรณ์ โดยใช้โปรแกรมระบบบัญชีสหกรณ์ออมทรัพย์ Version 2.1 ที่พัฒนาโดยกรมตรวจบัญชีสหกรณ์ ในการบันทึกบัญชีและจัดทำรายละเอียดต่าง ๆ จากการตรวจสอบพบว่า รายงานรายละเอียดลูกหนี้เงินกู้ เงินรับฝาก และทุนเรือนหุ้น มียอดคงเหลือไม่ถูกต้องตรงตามรายงานจากการบันทึกบัญชี ซึ่งเกิดจากการที่อดีตเจ้าหน้าที่ของสหกรณ์บันทึกข้อมูลในโปรแกรมระบบบัญชีไม่ถูกต้อง ทำให้อยอดคงมาของรายละเอียดต่าง ๆ ณ วันต้นปี และไม่ถูกต้องตรงตามยอดคงเหลือตามบัญชี ดังนั้น สหกรณ์จึงได้นำโปรแกรมระบบบัญชีสหกรณ์ออมทรัพย์ Version 3 ที่พัฒนาโดยกรมตรวจบัญชีสหกรณ์มาบันทึกบัญชีและจัดทำรายละเอียด ควบคู่กับโปรแกรมฯ เดิม จากการตรวจสอบพบว่า การประมวลผลตามโปรแกรมระบบบัญชีสหกรณ์ออมทรัพย์ Version 3 รายงานรายละเอียดลูกหนี้เงินกู้ เงินรับฝาก และทุนเรือนหุ้น มียอดคงเหลือถูกต้องตรงตามรายงานจากการบันทึกบัญชี

ในระหว่างปี สหกรณ์จัดให้มีระบบการควบคุมภายในสำหรับการใช้โปรแกรมระบบบัญชีคอมพิวเตอร์ ให้เป็นไปตามระเบียบนายทะเบียนสหกรณ์ ว่าด้วยมาตรฐานขั้นต่ำในการควบคุมภายในและการรักษาความปลอดภัย สำหรับสหกรณ์และกลุ่มเกษตรกรที่ใช้โปรแกรมระบบบัญชีคอมพิวเตอร์ประมวลผลข้อมูล พ.ศ.2553 พร้อมทั้งควบคุมและติดตามการปฏิบัติงานของเจ้าหน้าที่ของสหกรณ์ ให้ปฏิบัติงานเป็นไปตามระบบการควบคุมภายในที่กำหนด

- สหกรณ์มีผู้ตรวจสอบกิจการซึ่งได้รับการเลือกตั้งจากที่ประชุมใหญ่ ตามพระราชบัญญัติสหกรณ์ พ.ศ.2542 ผู้ตรวจสอบกิจการได้ปฏิบัติงานตรวจสอบและรายงานผลการตรวจสอบกิจการต่อที่ประชุมคณะกรรมการดำเนินการโดยสม่ำเสมอ ซึ่งสหกรณ์ได้นำข้อสังเกตและข้อเสนอแนะของผู้ตรวจสอบกิจการมาใช้ประโยชน์ในการบริหารงาน และแก้ไขปรับปรุงการดำเนินงาน

/- สหกรณ์มีเงินสด...





- สหกรณ์มีเงินสดขาดบัญชีในระหว่างปี จำนวน 110,135.20 บาท ประกอบด้วย เงินสดคงเหลือในมือขาดบัญชี เมื่อวันที่ 10 มกราคม 2563 จำนวน 55,000.00 บาท และเงินสดขาดบัญชี-ลูกหนี้เงินให้กู้ยืมเงิน จำนวน 55,135.20 บาท ซึ่งเกิดจากอดีตเจ้าหน้าที่ของสหกรณ์ รับเงินกู้จากสหกรณ์แต่ไม่ได้จัดทำสัญญาเงินกู้ ทำให้สหกรณ์ดำเนินการฟ้องร้องต่อศาลแล้ว ศาลพิพากษายกฟ้อง สหกรณ์อยู่ระหว่างพิจารณาหาผู้รับผิดชอบคดี โดยสหกรณ์ได้ตั้งค่าเผื่อเงินสดขาดบัญชีไว้เต็มจำนวนแล้ว

## 1.2 ด้านการดำเนินธุรกิจ

สหกรณ์ดำเนินธุรกิจ 3 ด้าน มีปริมาณธุรกิจรวมทั้งสิ้น 363,355,449.80 บาท ลดลงจากปีก่อน 80,158,456.60 บาท หรือลดลงร้อยละ 18.07 ประกอบด้วย ธุรกิจสินเชื่อ 208,383,370.00 บาท ธุรกิจให้บริการหอพัก 11,746,320.18 บาท และการรับฝากเงิน 143,225,799.62 บาท

## 2. ผลการวิเคราะห์ความเสี่ยงทางการเงิน

2.1 ความเพียงพอของเงินทุน สหกรณ์มีทุนดำเนินงานทั้งสิ้น 636,634,856.21 บาท ลดลงจากปีก่อน 16,281,195.91 บาท หรือลดลงร้อยละ 2.49 ทุนดำเนินงานดังกล่าวเป็นเงินทุนภายในสหกรณ์ 633,093,413.80 บาท หรือร้อยละ 99.13 ประกอบด้วย ทุนของสหกรณ์เอง 489,104,882.45 บาท หรือร้อยละ 76.59 เงินรับฝากจากสมาชิก 140,128,393.69 บาท หรือร้อยละ 21.94 และหนี้สินในส่วนของสมาชิก 3,860,137.66 บาท หรือร้อยละ 0.60 ส่วนแหล่งเงินทุนภายนอก 5,541,442.41 บาท หรือร้อยละ 0.87 ประกอบด้วย เงินรับฝากจากบุคคลภายนอก 122,144.45 บาท หรือร้อยละ 0.02 และหนี้สินอื่น 5,419,297.96 บาท หรือร้อยละ 0.85 หากพิจารณาถึงความเข้มแข็งและเพียงพอของเงินทุนต่อความเสี่ยงของเงินทุนนั้นพบว่า เจ้าหนี้ไม่มีความเสี่ยง เนื่องจากสหกรณ์มีอัตราส่วนหนี้สินทั้งสิ้นต่อทุน 0.31 เท่า ปีก่อน 0.52 เท่า ทุนของสหกรณ์สามารถคุ้มครองหนี้ได้ทั้งหมด อีกทั้งสหกรณ์มีอัตราผลตอบแทนต่อส่วนของทุนร้อยละ 5.84

2.2 คุณภาพของสินทรัพย์ สินทรัพย์ของสหกรณ์ส่วนใหญ่อยู่ในรูปของเงินให้กู้ยืม-สุทธิ 335,735,209.41 บาท หรือร้อยละ 52.57 รองลงมาเป็นเงินฝากชุมชนสหกรณ์ออมทรัพย์แห่งประเทศไทย จำกัด 166,000,000.00 บาท หรือร้อยละ 25.99 หนี้ชุมชนสหกรณ์ออมทรัพย์แห่งประเทศไทย จำกัด 80,000,000.00 บาท หรือร้อยละ 12.53 สิทธิในการใช้ประโยชน์อาคารหอพักรอตัดจ่าย 34,690,016.54 บาท หรือร้อยละ 5.43 เงินสดและเงินฝากธนาคาร 18,923,099.46 บาท หรือร้อยละ 2.96 อุปกรณ์และเครื่องใช้สำนักงาน-สุทธิ 1,576,630.46 บาท หรือร้อยละ 0.25 และสินทรัพย์อื่น 1,709,900.34 บาท หรือร้อยละ 0.27 สินทรัพย์ของสหกรณ์ที่มีอยู่ได้นำไปใช้ในการดำเนินงานเพื่อก่อให้เกิดรายได้ 0.05 รอบ ปีก่อน 0.04 รอบ สร้างผลตอบแทนให้กับสหกรณ์ได้ในอัตราร้อยละ 4.15 แสดงให้เห็นถึงประสิทธิภาพในการใช้สินทรัพย์เพื่อก่อให้เกิดผลตอบแทนมีประสิทธิภาพพอควร อย่างไรก็ตาม สหกรณ์ควรหาแนวทางในการใช้ประโยชน์จากสินทรัพย์ที่มีอยู่ให้มากขึ้นและเกิดผลตอบแทนสูงสุด

/2.3 ชี้ตความ...



### 2.3 ขีดความสามารถในการบริหาร

สหกรณ์ดำเนินธุรกิจ 3 ด้าน มีอัตราการเติบโตของธุรกิจลดลงจากปีก่อนร้อยละ 18.07 โดยเป็นการดำเนินธุรกิจสินเชื่อร้อยละ 57.35 ธุรกิจให้บริการหอพักร้อยละ 3.23 และการรับฝากเงินร้อยละ 39.42 การบริหารธุรกิจแต่ละด้านสรุปได้ดังนี้

**ธุรกิจสินเชื่อ** ระหว่างปีสหกรณ์จ่ายเงินกู้แก่สมาชิก 208,383,370.00 บาท เป็นเงินให้กู้ประเภทฉุกเฉิน 68,247,720.00 บาท และประเภทสามัญ 140,135,650.00 บาท ลดลงจากปีก่อน 40,264,982.18 บาท หรือลดลงร้อยละ 16.19 สมาชิกได้รับบริการเงินกู้ 1,083 ราย คิดเป็นร้อยละ 60.20 ของสมาชิกคงเหลือ ณ วันสิ้นปี ลูกหนี้ชำระหนี้ได้ตามกำหนดร้อยละ 99.97 ของหนี้ที่ถึงกำหนดชำระ ณ วันที่ 31 ธันวาคม 2563 สหกรณ์มีลูกหนี้เงินให้กู้คงเหลือ 741 ราย เป็นเงิน 334,740,873.05 บาท และดอกเบี้ยเงินให้กู้ค้างรับ 46,378.43 บาท ในจำนวนนี้มีลูกหนี้เงินให้กู้ผิดสัญญาชำระหนี้ 1 ราย เป็นเงิน 63,320.00 บาท หรือร้อยละ 0.02 ของจำนวนเงินลูกหนี้เงินให้กู้คงเหลือ โดยสหกรณ์ได้ตั้งค่าเผื่อนี้สงสัยจะสูญลูกหนี้เงินให้กู้ที่ผิดสัญญาชำระหนี้ไว้เต็มจำนวนแล้ว

ณ วันสิ้นปี สหกรณ์มีลูกหนี้อื่นอันมีมูลหนี้ที่เกิดจากการให้เงินกู้ 4,030,253.37 บาท ประกอบด้วย ลูกหนี้เงินกู้-ขาดสมาชิกภาพ 1,057,656.36 บาท ลูกหนี้ระหว่างดำเนินคดี 482,665.01 บาท ลูกหนี้ระหว่างดำเนินคดีรอดคดี 481,304.92 บาท และลูกหนี้ตามคำพิพากษา 2,008,627.08 บาท และมีดอกเบี้ยเงินให้กู้ค้างรับของลูกหนี้อื่นอันมีมูลหนี้ที่เกิดจากการให้เงินกู้ 246,452.68 บาท ประกอบด้วย ดอกเบี้ยเงินให้กู้ค้างรับ-ลูกหนี้ขาดสมาชิกภาพ 46.81 บาท และดอกเบี้ยตามคำพิพากษาค้างรับ 246,405.87 บาท โดยสหกรณ์ได้ตั้งค่าเผื่อนี้สงสัยจะสูญลูกหนี้ระหว่างดำเนินคดี ลูกหนี้ระหว่างดำเนินคดีรอดคดี และลูกหนี้ตามคำพิพากษา ไว้เต็มจำนวน รวม 2,972,597.01 บาท และตั้งค่าเผื่อนี้สงสัยดอกเบี้ยตามคำพิพากษาค้างรับไว้เต็มจำนวน

**ธุรกิจให้บริการหอพัก** สหกรณ์มีรายได้จากการให้บริการรวมทั้งสิ้น 11,746,320.18 บาท และมีค่าใช้จ่ายจากการให้บริการรวมทั้งสิ้น 8,174,885.24 บาท จึงมีกำไรจากธุรกิจให้บริการหอพัก 3,571,464.94 บาท ลดลงจากปีก่อน 54,153.52 บาท หรือลดลงร้อยละ 1.49 คิดเป็นร้อยละ 11.46 ของยอดรวมรายได้และผลตอบแทนจากเงินลงทุน

**การรับฝากเงิน** ระหว่างปีสหกรณ์รับฝากเงินออมทรัพย์พิเศษ 143,225,759.62 บาท ลดลงจากปีก่อน 39,560,989.49 บาท หรือลดลงร้อยละ 21.64 คิดเป็น 7.16 เท่าของจำนวนเงินเป้าหมาย โดยสหกรณ์รับฝากเงินออมทรัพย์พิเศษ 6 ประเภท ได้แก่ เงินรับฝากออมทรัพย์พิเศษ เงินรับฝากออมทรัพย์พิเศษ 12 เดือน เงินรับฝากออมทรัพย์พิเศษ 18 เดือน เงินรับฝากออมทรัพย์พิเศษ 24 เดือน เงินรับฝากออมทรัพย์พิเศษ 30 เดือน และเงินรับฝากออมทรัพย์พิเศษทวีทรัพย์ 30 เดือน

/ณ วันสิ้นปี...





ณ วันสิ้นปี สหกรณ์มีเงินรับฝากออมทรัพย์พิเศษคงเหลือ 2,017 บัญชี เป็นเงิน 140,250,538.14 บาท แยกเป็น เงินรับฝากจากสมาชิก 1,980 บัญชี เป็นเงิน 140,128,393.69 บาท และเงินรับฝากจากบุคคลภายนอก 37 บัญชี เป็นเงิน 122,144.45 บาท และมีดอกเบี้ยเงินรับฝากออมทรัพย์พิเศษค้างจ่าย 3,118,186.05 บาท

2.4 การทำกำไร สหกรณ์มีรายได้รวมทั้งสิ้น 34,751,721.98 บาท และมีค่าใช้จ่ายรวมทั้งสิ้น 7,918,482.44 บาท จึงมีกำไรสุทธิ 26,833,239.54 บาท คิดเป็นร้อยละ 86.10 ของยอดรวมรายได้และผลตอบแทนจากเงินลงทุน สหกรณ์มีกำไรเฉลี่ยต่อสมาชิก 14,915.64 บาท มีเงินออมเฉลี่ยต่อสมาชิก 338,719.45 บาท และมีหนี้สินเฉลี่ยต่อสมาชิก 186,209.15 บาท

สหกรณ์ระงับการรับรู้รายได้ที่เกิดจากดอกเบี้ยเงินให้กู้ของลูกหนี้ที่ไม่ก่อให้เกิดรายได้ตามเกณฑ์คงค้างจำนวน 4,920.74 บาท ซึ่งหากสหกรณ์รับรู้ดอกเบี้ยเงินให้กู้ของลูกหนี้ดังกล่าวแล้ว จะทำให้สหกรณ์มีกำไรสุทธิประจำปี จำนวน 26,838,160.28 บาท

อนึ่ง กำไรสุทธิประจำปี จำนวน 26,833,239.54 บาท สหกรณ์ได้นำไปใช้คืนเงินค้างขาดทุน จำนวน 7,516,947.88 บาท คงเหลือเป็นกำไรสุทธิประจำปี จำนวน 19,316,291.66 บาท ซึ่งสหกรณ์สามารถนำไปจัดสรรได้ตามข้อบังคับ

2.5 สภาพคล่อง สหกรณ์มีอัตราส่วนทุนหมุนเวียน 1.80 เท่า ปีก่อน 1.26 เท่า จะเห็นได้ว่า สหกรณ์มีสภาพคล่องทางการเงินเพิ่มขึ้นจากปีก่อน หากพิจารณาส่วนประกอบของสินทรัพย์หมุนเวียนแล้วพบว่า ส่วนใหญ่เป็น เงินสด เงินฝากธนาคารและเงินฝากสหกรณ์อื่น 184,923,099.46 บาท หรือร้อยละ 66.91 ของยอดรวมสินทรัพย์หมุนเวียน รองลงมาเป็นเงินให้กู้ระยะสั้น-สุทธิ 77,960,534.70 บาท หรือร้อยละ 29.47 และหากพิจารณาส่วนประกอบของหนี้สินหมุนเวียนแล้วจะเห็นว่า หนี้สินหมุนเวียนส่วนใหญ่เป็นเงินรับฝาก 140,250,538.14 บาท หรือร้อยละ 95.44 ของยอดรวมหนี้สินหมุนเวียน ดังนั้น สหกรณ์ควรระมัดระวังความเสี่ยงอันเกิดจากการที่ผู้ฝากเงินถอนเงินฝากในคราวเดียวกันเป็นจำนวนมาก อาจทำให้สหกรณ์อาจขาดสภาพคล่องได้

2.6 ด้านผลกระทบของธุรกิจ ปัจจุบันมีการระบาดของโรคไวรัส “โควิด-19” ในประเทศไทย ทำให้สมาชิกสมทบที่มีหนี้ค้างชำระกับสหกรณ์ ไม่สามารถประกอบอาชีพได้ตามปกติ อาจขาดรายได้ ซึ่งมีผลกระทบต่อสหกรณ์ โดยสหกรณ์อาจเรียกเก็บเงินจากสมาชิกไม่ได้ อีกทั้งปีก่อน สหกรณ์มีผลการดำเนินงานขาดทุนสะสม ซึ่งเป็นผลให้มูลค่าหุ้นของสหกรณ์ที่จะจ่ายคืนสมาชิกลดลง อาจเกิดผลกระทบให้สมาชิกขาดความเชื่อมั่นต่อการดำเนินการของสหกรณ์ ปัจจุบันสหกรณ์ดำเนินงานมีกำไรสุทธิซึ่งสามารถนำไปชดเชยการขาดทุนสะสมได้ทั้งหมด และทำให้มูลค่าหุ้นที่จะจ่ายคืนสมาชิกมีมูลค่าเต็มจำนวนแล้ว อาจมีสมาชิกที่ขาดความเชื่อมั่นต่อการดำเนินการของสหกรณ์ลาออกและถอนเงินค่าหุ้นคืน ซึ่งอาจทำให้สภาพคล่องของสหกรณ์ลดลง ดังนั้น สหกรณ์ควรหาแนวทางในการการบริหารจัดการธุรกิจให้ดำเนินต่อไปได้อย่างมีประสิทธิภาพภายใต้สภาพแวดล้อมดังกล่าว



### 3. การติดตามแก้ไขข้อสังเกต

- สหกรณ์เงินสดขาดบัญชีจากปีก่อน จำนวน 48,978,416.83 บาท ซึ่งเกิดจากอดีตเจ้าหน้าที่ของสหกรณ์จำนวน 2 คน ร่วมกันนำทรัพย์สินของสหกรณ์ไปใช้ประโยชน์ส่วนตัว จากการตรวจสอบพบว่า สหกรณ์ได้บันทึกรายการบัญชีเงินสดขาดบัญชีไว้ในบัญชีเงินรอเรียกคืน จำนวน 199,917.96 บาท และบันทึกรายการบัญชีเงินรอตรวจสอบไว้ในบัญชีเงินสดขาดบัญชี จำนวน 89,907.64 บาท ดังนั้น เมื่อสหกรณ์จึงได้ปรับปรุงรายการบันทึกบัญชีดังกล่าวให้ถูกต้อง สหกรณ์จึงมีเงินสดขาดบัญชีเพิ่มขึ้น 289,825.60 บาท รวมเป็นเงินสดขาดบัญชีจำนวน 49,268,242.43 บาท

การดำเนินคดีทางแพ่ง สหกรณ์ได้ดำเนินการฟ้องร้องดำเนินคดีที่ศาลแรงงานภาค 1 (สระบุรี) ความแพ่ง ตามคดีหมายเลขดำที่ ร 559/2563 ลงวันที่ 19 สิงหาคม 2563 กับ อดีตเจ้าหน้าที่สหกรณ์ จำนวน 2 ราย ในข้อหาหรือฐานความผิด "ผิดสัญญาจ้างแรงงานละเมิด เรียกค่าเสียหาย ดอกเบี้ย" จำนวนทุนทรัพย์ 58,616,457.47 บาท ประกอบด้วย เงินสดขาดบัญชี จำนวน 49,268,242.43 บาท เงินสดขาดบัญชีตามรายการฟ้องที่สหกรณ์ไม่บันทึกบัญชี จำนวน 73,753.33 บาท ค่าจ้างทนายความ และผู้เชี่ยวชาญ จำนวน 2,000,000.00 บาท ค่าเสียหายต่อชื่อเสียงของสหกรณ์ จำนวน 5,000,000.00 บาท และดอกเบี้ยในอัตราร้อยละ 7.50 บาทต่อปี ตั้งแต่วันที่ 4 กุมภาพันธ์ 2563 ถึงวันที่ฟ้อง 19 สิงหาคม 2563 จำนวน 2,274,461.71 บาท ซึ่งสหกรณ์ได้บันทึกไว้ในบัญชี "ลูกหนี้ระหว่างดำเนินคดี" จำนวน 49,268,242.43 บาท และได้ตั้งค่าเผื่อหนี้สงสัยจะสูญไว้เต็มจำนวนแล้ว ขณะนี้คดีอยู่ระหว่างการพิจารณาของศาล

การดำเนินคดีทางอาญา สหกรณ์และทนายความจากบริษัทที่สหกรณ์ดำเนินการจัดจ้าง ได้จัดส่งหลักฐานให้แก่พนักงานสอบสวนสถานีตำรวจนครหลวงบางสวนแล้ว และอยู่ระหว่างจัดเตรียมพยานหลักฐานที่พนักงานสอบสวนขอเพิ่มเติม รวมทั้งประสานงาน อำนวยความสะดวกการดำเนินการแก่กระบวนการของพนักงานสอบสวนในการเตรียมสำนวนคดี เพื่อเสนอต่อพนักงานอัยการและศาลต่อไป

### 4. เรื่องอื่น

4.1 สหกรณ์ได้จัดทำบันทึกข้อตกลงโครงการก่อสร้างหอพักและสิ่งอำนวยความสะดวกภายในอุทยานวิทยาศาสตร์ประเทศไทย กับ สำนักงานพัฒนาวิทยาศาสตร์และเทคโนโลยีแห่งชาติ ลงวันที่ 24 พฤศจิกายน 2548 โดยสำนักงานพัฒนาวิทยาศาสตร์และเทคโนโลยีแห่งชาติได้จัดสรรที่ดินจำนวน 2 ไร่ ให้แก่สหกรณ์ดำเนินการก่อสร้างหอพักและสิ่งอำนวยความสะดวกภายในอุทยานวิทยาศาสตร์ประเทศไทย โดยอนุญาตให้สิทธิสหกรณ์ในการบริหารจัดการและจัดเก็บผลประโยชน์ ตลอดระยะเวลาที่สำนักงานพัฒนาวิทยาศาสตร์และเทคโนโลยีแห่งชาติมีสิทธิใช้พื้นที่อุทยานวิทยาศาสตร์ประเทศไทย โดยไม่คิดค่าเช่าหรือค่าใช้จ่ายใด ๆ จากสหกรณ์ทั้งสิ้น เมื่อสหกรณ์ดำเนินการก่อสร้างอาคารหอพักและสิ่งอำนวยความสะดวกภายในอุทยานวิทยาศาสตร์ประเทศไทยเสร็จสมบูรณ์ สหกรณ์จะส่งมอบกรรมสิทธิ์อาคารหอพักและสิ่งอำนวยความสะดวกภายในอุทยานวิทยาศาสตร์ประเทศไทย รวมทั้งส่วนควบให้แก่สำนักงานพัฒนาวิทยาศาสตร์และเทคโนโลยีแห่งชาติ

กรมตรวจบัญชีสหกรณ์

Cooperative Auditing Department

12 ถนนกรุงเกษม เทเวศร์ กรุงเทพฯ 10200

<http://www.cad.go.th>

/สหกรณ์ได้...





สหกรณ์ได้ดำเนินการก่อสร้างหอพักและสิ่งอำนวยความสะดวกภายในอุทยานวิทยาศาสตร์ประเทศไทย แล้วเสร็จ และให้บริการหอพักและสิ่งอำนวยความสะดวก ตั้งแต่เดือน มกราคม 2550 และสหกรณ์ได้จัดทำหนังสือส่งมอบอาคารหอพักและสิ่งอำนวยความสะดวกให้กับสำนักงานพัฒนาวิทยาศาสตร์และเทคโนโลยีแห่งชาติ ตามบันทึกข้อตกลงแล้ว เมื่อวันที่ 27 มีนาคม 2550 ทั้งนี้ สหกรณ์ได้จ่ายค่าใช้จ่ายในการดำเนินการทั้งสิ้นจำนวน 99,114,333.00 บาท สหกรณ์บันทึกไว้ในบัญชี "สิทธิการใช้ประโยชน์อาคารหอพักรอตัดจ่าย" โดยได้ตัดจ่ายตามอายุการใช้ประโยชน์เป็นรายปี ระยะเวลา 20 ปี เป็นจำนวนเงินปีละ 4,955,716.65 บาท ณ วันที่ 31 ธันวาคม 2563 สหกรณ์มีสิทธิการใช้ประโยชน์อาคารหอพักรอตัดจ่ายคงเหลือจำนวน 34,690,016.54 บาท

อย่างไรก็ตาม สหกรณ์ทำธุรกิจให้บริการหอพัก ซึ่งไม่เป็นไปตามวัตถุประสงค์ของสหกรณ์ประเภทออมทรัพย์เพื่อส่งเสริมการออมและเงินให้กู้แก่สมาชิก

4.2 สหกรณ์โอนบัญชีลูกหนี้ตามคำพิพากษาคลาเคลื่อน 20,056.11 บาท เข้าบัญชีทุนสำรอง เป็นไปตามมติที่ประชุมคณะกรรมการดำเนินการ

(นางสาววนาพร ทองทิ)

ผู้สอบบัญชีสหกรณ์

สำนักงานตรวจบัญชีสหกรณ์ปทุมธานี  
ศาลากลางจังหวัดปทุมธานี (ชั้น 4)  
เลขที่ 1 ถนนปทุมธานีเฉลิมพระเกียรติ  
อำเภอเมือง จังหวัดปทุมธานี 12000  
โทร. 02 581 6669  
วันที่ 22 เมษายน 2564



## รายงานของผู้สอบบัญชี

เสนอ สมาชิกสหกรณ์ออมทรัพย์สำนักงานพัฒนาวิทยาศาสตร์และเทคโนโลยีแห่งชาติ จำกัด

### ความเห็น

ข้าพเจ้าได้ตรวจสอบงบการเงินของสหกรณ์ออมทรัพย์สำนักงานพัฒนาวิทยาศาสตร์และเทคโนโลยีแห่งชาติ จำกัด ซึ่งประกอบด้วยงบแสดงฐานะการเงิน ณ วันที่ 31 ธันวาคม 2563 งบกำไรขาดทุน และงบกระแสเงินสด สำหรับปีสิ้นสุดวันเดียวกัน และหมายเหตุประกอบงบการเงิน รวมถึงหมายเหตุสรุปนโยบายการบัญชีที่สำคัญ

ข้าพเจ้าเห็นว่า งบการเงินข้างต้นนี้แสดงฐานะการเงินของสหกรณ์ออมทรัพย์สำนักงานพัฒนาวิทยาศาสตร์และเทคโนโลยีแห่งชาติ จำกัด ณ วันที่ 31 ธันวาคม 2563 ผลการดำเนินงานและกระแสเงินสด สำหรับปีสิ้นสุดวันเดียวกัน โดยถูกต้องตามที่ควรในสาระสำคัญตามระเบียบนายทะเบียนสหกรณ์

### เกณฑ์ในการแสดงความเห็น

ข้าพเจ้าได้ปฏิบัติงานตรวจสอบตามมาตรฐานการสอบบัญชีและตามระเบียบกรมตรวจบัญชีสหกรณ์ ความรับผิดชอบของข้าพเจ้าได้กล่าวไว้ ในส่วนของความรับผิดชอบของผู้สอบบัญชีต่อการตรวจสอบงบการเงิน ในรายงานของข้าพเจ้า ข้าพเจ้ามีความเป็นอิสระจากสหกรณ์และได้ปฏิบัติตามจรรยาบรรณของผู้สอบบัญชีสหกรณ์ ข้าพเจ้าเชื่อว่าหลักฐานการสอบบัญชีที่ข้าพเจ้าได้รับเพียงพอและเหมาะสมเพื่อใช้เป็นเกณฑ์ในการแสดงความเห็นของข้าพเจ้า

### เรื่องสำคัญในการตรวจสอบ

เรื่องสำคัญในการตรวจสอบ คือ เรื่องต่าง ๆ ที่มีนัยสำคัญที่สุดตามดุลยพินิจของผู้ประกอบวิชาชีพของข้าพเจ้าในการตรวจสอบงบการเงินสำหรับงวดปัจจุบัน ข้าพเจ้าได้นำเรื่องเหล่านี้มาพิจารณาในบริบทของการตรวจสอบงบการเงินโดยรวมและในการแสดงความเห็นของข้าพเจ้า ทั้งนี้ ข้าพเจ้าไม่ได้แสดงความเห็นแยกต่างหากสำหรับเรื่องเหล่านี้

เรื่องสำคัญในการตรวจสอบ พร้อมวิธีการตรวจสอบแต่ละเรื่องมีดังต่อไปนี้

1. จากหมายเหตุประกอบงบการเงินข้อ 5 เงินให้กู้ยืม-สุทธิ จำนวน 335,735,209.41 บาท คิดเป็นร้อยละ 52.57 ของสินทรัพย์ทั้งสิ้น เป็นเรื่องสำคัญในการตรวจสอบที่มีนัยสำคัญ เนื่องจากดำเนินธุรกิจสินเชื่อเป็นธุรกรรมหลักของสหกรณ์ มีความเสี่ยงที่สหกรณ์อาจจัดทำรายละเอียดไม่ถูกต้อง ข้าพเจ้าจึงใช้วิธีการตรวจสอบโดยเลือกกลุ่มตัวอย่างในการตรวจสอบการจ่ายเงินกู้ ดูว่าสหกรณ์จ่ายเงินกู้เป็นไปตามระเบียบของสหกรณ์หรือไม่ มีหนังสือสัญญาเงินกู้และการค้ำประกัน ถูกต้อง ครบถ้วน หรือไม่ ตรวจสอบการรับชำระหนี้ของลูกหนี้เงินกู้ และขอคำยืนยันยอดลูกหนี้เงินกู้ยอดคงเหลือ ณ วันสิ้นปี

กรมตรวจบัญชีสหกรณ์

Cooperative Auditing Department

12 ถนนกรุงเกษม เทเวศร์ กรุงเทพฯ 10200

<http://www.cad.go.th>

/2. จากหมายเหตุ...



2. จากหมายเหตุประกอบงบการเงินข้อ 3 เงินสดและเงินฝากธนาคาร จำนวน 18,923,099.46 บาท คิดเป็นร้อยละ 2.96 ของสินทรัพย์ทั้งสิ้น เป็นเรื่องสำคัญในการตรวจสอบ เนื่องจากมีความเสี่ยงที่เงินสดและเงินฝากธนาคาร อาจมียอดคงเหลือไม่ถูกต้องตรงตามบัญชีของสหกรณ์ ข้าพเจ้าจึงใช้วิธีการตรวจสอบโดยเลือกกลุ่มตัวอย่างในการทดสอบการควบคุมภายในด้านเงินสดและเงินฝากธนาคาร ตรวจสอบเอกสารรายการรับ-จ่ายเงิน ตรวจสอบเงินสดคงเหลือในมือ และขอคำยืนยันยอดเงินฝากธนาคาร

3. จากหมายเหตุประกอบงบการเงินข้อ 12 เงินรับฝาก จำนวน 140,250,538.14 บาท คิดเป็นร้อยละ 21.96 ของทุนดำเนินงานทั้งสิ้น เป็นเรื่องสำคัญในการตรวจสอบ เนื่องจากมีความเสี่ยงที่สหกรณ์ อาจจัดทำรายละเอียดไม่ถูกต้อง ข้าพเจ้าจึงใช้วิธีการตรวจสอบโดยเลือกกลุ่มตัวอย่างในตรวจสอบการรับฝากและการจ่ายคืนเงินรับฝาก ดูว่าสหกรณ์รับฝากเงินเป็นไปตามระเบียบของสหกรณ์หรือไม่ และขอคำยืนยันยอดเงินรับฝากคงเหลือ ณ วันสิ้นปี

4. จากงบแสดงฐานะการเงิน สหกรณ์มีทุนเรือนหุ้น จำนวน 469,227,900.00 บาท คิดเป็นร้อยละ 73.47 ของทุนดำเนินงานทั้งสิ้น เป็นเรื่องสำคัญในการตรวจสอบ เนื่องจากมีความเสี่ยงที่สหกรณ์ อาจจัดทำรายละเอียดไม่ถูกต้อง ข้าพเจ้าจึงใช้วิธีการตรวจสอบโดยเลือกกลุ่มตัวอย่างในตรวจสอบการรับเงินค่าหุ้นและการจ่ายคืนค่าหุ้น ดูว่าสหกรณ์รับสมัครสมาชิกและให้สมาชิกลาออกเป็นไปตามระเบียบของสหกรณ์หรือไม่ และขอคำยืนยันยอดทุนเรือนหุ้นคงเหลือ ณ วันสิ้นปี

#### เรื่องอื่น

งบการเงินของสหกรณ์ออมทรัพย์สำนักงานพัฒนาวิทยาศาสตร์และเทคโนโลยีแห่งชาติ จำกัด ณ วันที่ 31 ธันวาคม 2563 ได้นำงบการเงิน ณ วันที่ 31 ธันวาคม 2562 ที่ตรวจสอบโดยผู้สอบบัญชีอื่น ซึ่งแสดงความเห็นอย่างไม่มีเงื่อนไขตามรายงานของผู้สอบบัญชีลงวันที่ 25 สิงหาคม 2563 มาแสดงเปรียบเทียบ

#### ความรับผิดชอบของคณะกรรมการดำเนินการสหกรณ์ต้องการเงิน

คณะกรรมการดำเนินการสหกรณ์มีหน้าที่รับผิดชอบในการจัดทำและการนำเสนองบการเงินเหล่านี้ โดยถูกต้องตามที่ควรตามระเบียบนายทะเบียนสหกรณ์ และรับผิดชอบเกี่ยวกับการควบคุมภายในที่คณะกรรมการดำเนินการสหกรณ์พิจารณาว่าจำเป็นเพื่อให้สามารถจัดทำงบการเงิน ที่ปราศจากการแสดงข้อมูลที่ขัดต่อข้อเท็จจริงอันเป็นสาระสำคัญไม่ว่าจะเกิดจากการทุจริตหรือข้อผิดพลาด

ในการจัดทำงบการเงิน คณะกรรมการดำเนินการสหกรณ์รับผิดชอบในการประเมินความสามารถของสหกรณ์ในการดำเนินงานต่อเนื่อง การเปิดเผยเรื่องที่เกี่ยวข้องกับการดำเนินงานต่อเนื่องในกรณีที่มีเรื่องดังกล่าว และการใช้เกณฑ์การบัญชีสำหรับการดำเนินงานต่อเนื่อง เว้นแต่คณะกรรมการดำเนินการสหกรณ์มีความตั้งใจที่จะเลิกสหกรณ์หรือหยุดดำเนินงานหรือไม่สามารถดำเนินงานต่อเนื่องต่อไปได้

/ความรับผิดชอบ...





### ความรับผิดชอบของผู้สอบบัญชีต่อการตรวจสอบงบการเงิน

การตรวจสอบของข้าพเจ้ามีวัตถุประสงค์เพื่อให้ได้ความเชื่อมั่นอย่างสมเหตุสมผลว่างบการเงินโดยรวมปราศจากการแสดงข้อมูลที่ขัดต่อข้อเท็จจริงอันเป็นสาระสำคัญหรือไม่ ไม่ว่าจะเกิดจากการทุจริตหรือข้อผิดพลาด และเสนอรายงานของผู้สอบบัญชี ซึ่งรวมความเห็นของข้าพเจ้าอยู่ด้วย ความเชื่อมั่นอย่างสมเหตุสมผล คือ ความเชื่อมั่นในระดับสูงแต่ไม่ได้เป็นการรับประกันว่าการปฏิบัติตามตรวจสอบตามมาตรฐานการสอบบัญชีและระเบียบกรมตรวจบัญชีสหกรณ์จะสามารถตรวจพบข้อมูลที่ขัดต่อข้อเท็จจริงอันเป็นสาระสำคัญที่มีอยู่ได้เสมอไป ข้อมูลที่ขัดต่อข้อเท็จจริงอาจเกิดจากการทุจริตหรือข้อผิดพลาดและถือว่ามีสาระสำคัญเมื่อคาดการณ์ได้อย่างสมเหตุสมผลว่า รายการที่ขัดต่อข้อเท็จจริงแต่ละรายการหรือทุกรายการรวมกันจะมีผลต่อการตัดสินใจทางเศรษฐกิจของผู้ใช้งบการเงินจากการใช้งบการเงินเหล่านี้

ในการตรวจสอบของข้าพเจ้าตามมาตรฐานการสอบบัญชีและระเบียบกรมตรวจบัญชีสหกรณ์ ข้าพเจ้าได้ใช้ดุลยพินิจและการสังเกตและสงสัยเกี่ยวกับผู้ประกอบวิชาชีพตลอดการตรวจสอบ การปฏิบัติงานของข้าพเจ้า รวมถึง

- ระบุและประเมินความเสี่ยงจากการแสดงข้อมูลที่ขัดต่อข้อเท็จจริงอันเป็นสาระสำคัญในงบการเงิน ไม่ว่าจะเกิดจากการทุจริตหรือข้อผิดพลาด ออกแบบและปฏิบัติตามวิธีการตรวจสอบเพื่อตอบสนองต่อความเสี่ยงเหล่านั้น และได้หลักฐานการสอบบัญชีที่เพียงพอและเหมาะสม เพื่อเป็นเกณฑ์ในการแสดงความเห็นของข้าพเจ้า ความเสี่ยงที่ไม่พบข้อมูลที่ขัดต่อข้อเท็จจริงอันเป็นสาระสำคัญซึ่งเป็นผลมาจากการทุจริตจะสูงกว่าความเสี่ยงที่เกิดจากข้อผิดพลาด เนื่องจากการทุจริตอาจเกี่ยวกับการสมรู้ร่วมคิด การปลอมแปลงเอกสารหลักฐาน การตั้งใจละเว้นการแสดงข้อมูล การแสดงข้อมูลที่ไม่ตรงตามข้อเท็จจริงหรือการแทรกแซงการควบคุมภายใน

- ทำความเข้าใจในระบบการควบคุมภายในที่เกี่ยวข้องกับการตรวจสอบ เพื่อออกแบบวิธีการตรวจสอบที่เหมาะสมกับสถานการณ์ แต่ไม่ใช่เพื่อวัตถุประสงค์ในการแสดงความเห็นต่อความมีประสิทธิภาพของการควบคุมภายในของสหกรณ์

- ประเมินความเหมาะสมของนโยบายการบัญชีที่คณะกรรมการดำเนินการสหกรณ์ใช้ และความสมเหตุสมผลของประมาณการทางบัญชีและการเปิดเผยข้อมูลที่เกี่ยวข้องซึ่งจัดทำขึ้นโดยคณะกรรมการดำเนินการสหกรณ์

/- สรุปเกี่ยวกับ...



- สรุปร่วมกับความเหมาะสมของการใช้เกณฑ์การบัญชีสำหรับการดำเนินงานต่อเนื่องของ คณะกรรมการดำเนินการสหกรณ์ และจากหลักฐานการสอบบัญชีที่ได้รับว่า มีความไม่แน่นอนที่มีสาระสำคัญ ที่เกี่ยวกับเหตุการณ์หรือสถานการณ์ที่อาจเป็นเหตุให้เกิดข้อสงสัยอย่างมีนัยสำคัญต่อความสามารถของ สหกรณ์ในการดำเนินงานต่อเนื่องหรือไม่ ถ้าข้าพเจ้าได้ข้อสรุปว่ามีความไม่แน่นอนที่มีสาระสำคัญ ข้าพเจ้าต้อง ให้ข้อสังเกตไว้ในรายงานของผู้สอบบัญชีของข้าพเจ้าถึงการเปิดเผยข้อมูลที่เกี่ยวข้องในงบการเงิน หรือถ้าการ เปิดเผยดังกล่าวไม่เพียงพอ ความเห็นของข้าพเจ้าจะเปลี่ยนแปลงไป ข้อสรุปของข้าพเจ้าขึ้นอยู่กับหลักฐาน การสอบบัญชีที่ได้รับจนถึงวันที่ในรายงานของผู้สอบบัญชีของข้าพเจ้า อย่างไรก็ตาม เหตุการณ์หรือ สถานการณ์ในอนาคตอาจเป็นเหตุให้สหกรณ์ต้องหยุดการดำเนินงานต่อเนื่องได้

- ประเมินการนำเสนอโครงสร้างและเนื้อหาของงบการเงินโดยรวม รวมถึงการเปิดเผยข้อมูล ที่เกี่ยวข้อง ตลอดจนประเมินว่างบการเงินแสดงรายการและเหตุการณ์ที่เกิดขึ้นโดยถูกต้องตามที่ควรหรือไม่

ข้าพเจ้าได้สื่อสารกับคณะกรรมการดำเนินการสหกรณ์เกี่ยวกับขอบเขตและช่วงเวลาของการ ตรวจสอบตามที่ได้วางแผนไว้ ประเด็นที่มีนัยสำคัญที่พบจากการตรวจสอบ รวมถึงข้อบกพร่องที่มีนัยสำคัญ ในระบบการควบคุมภายในซึ่งข้าพเจ้าได้พบในระหว่างการตรวจสอบของข้าพเจ้า

จากเรื่องทั้งหลายที่สื่อสารกับคณะกรรมการดำเนินการสหกรณ์ ข้าพเจ้าได้พิจารณาเรื่องต่าง ๆ ที่มีนัยสำคัญที่สุดในการตรวจสอบงบการเงินในงวดปัจจุบันและกำหนดเป็นเรื่องสำคัญในการตรวจสอบ ข้าพเจ้าได้อธิบายเรื่องเหล่านี้ไว้ในรายงานของผู้สอบบัญชี เว้นแต่กฎหมายหรือข้อบังคับห้ามไม่ให้เปิดเผยเรื่อง ดังกล่าวต่อสาธารณะหรือในสถานการณ์ที่ยากที่จะเกิดขึ้น ข้าพเจ้าพิจารณาว่าไม่ควรสื่อสารเรื่องดังกล่าว ในรายงานของข้าพเจ้า เพราะการกระทำดังกล่าวสามารถคาดการณ์ได้อย่างสมเหตุสมผลว่าจะมีผลกระทบ ในทางลบมากกว่าผลประโยชน์ที่ผู้มีส่วนได้เสียสาธารณะจะได้จากการสื่อสารดังกล่าว

(นางสาวนภาพร ทองทิ)

ผู้สอบบัญชีสหกรณ์

สำนักงานตรวจบัญชีสหกรณ์ปทุมธานี  
ศาลากลางจังหวัดปทุมธานี (ชั้น 4)  
เลขที่ 1 ถนนปทุมธานีเฉลิมพระเกียรติ  
อำเภอเมือง จังหวัดปทุมธานี 12000  
โทร. 02 581 6669  
วันที่ 19 เมษายน 2564

สหกรณ์ออมทรัพย์สำนักงานพัฒนาวิทยาศาสตร์และเทคโนโลยีแห่งชาติ จำกัด  
งบแสดงฐานะการเงิน  
ณ วันที่ 31 ธันวาคม 2563

สินทรัพย์	หมายเหตุ	ปี 2563 บาท	ปี 2562 บาท
<b>สินทรัพย์หมุนเวียน</b>			
เงินสดและเงินฝากธนาคาร	3	18,923,099.46	25,766,965.22
เงินสดขาดบัญชี	4	110,135.20	48,978,416.83
หัก ค่าเผื่อเงินสดขาดบัญชี		110,135.20	48,978,416.83
		0.00	0.00
เงินฝาก ซสอ. - ประจำ		166,000,000.00	166,000,000.00
เงินให้กู้ยืมระยะสั้น - สุทธิ	5	77,960,534.70	85,727,353.32
ลูกหนี้ระยะสั้น - สุทธิ	6	31,199.79	120,015.70
ดอกเบี้ยเงินให้กู้ค้างรับ - สุทธิ	7	46,425.24	67,793.56
สินทรัพย์หมุนเวียนอื่น	8	1,567,554.69	1,390,703.33
รวมสินทรัพย์หมุนเวียน		264,528,813.88	279,072,831.13
<b>สินทรัพย์ไม่หมุนเวียน</b>			
หุ้นชุมนุมสหกรณ์ออมทรัพย์แห่งประเทศไทย จำกัด		80,000,000.00	80,000,000.00
เงินให้กู้ยืมระยะยาว	5	257,774,674.71	255,442,749.59
อุปกรณ์และเครื่องใช้สำนักงาน - สุทธิ	9	1,576,630.46	612,158.39
สิทธิการใช้ประโยชน์อาคารหอพักรอตัดจ่าย	10	34,690,016.54	39,645,733.19
สินทรัพย์ไม่หมุนเวียนอื่น	11	64,720.62	142,579.82
รวมสินทรัพย์ไม่หมุนเวียน		374,106,042.33	375,843,220.99
<b>รวมสินทรัพย์</b>		<b>638,634,856.21</b>	<b>654,916,052.12</b>
<b>หนี้สินและทุนของสหกรณ์</b>			
<b>หนี้สินหมุนเวียน</b>			
เงินรับฝาก	12	140,250,538.14	215,329,651.26
ค่าบำรุงสันนิบาตสหกรณ์แห่งประเทศไทยค้างจ่าย		30,000.00	30,000.00
หนี้สินหมุนเวียนอื่น	13	6,671,535.62	6,880,873.26
รวมหนี้สินหมุนเวียน		146,952,073.76	222,240,524.52

		ปี 2563	ปี 2562
	หมายเหตุ	บาท	บาท
<b>หนี้สินไม่หมุนเวียน</b>			
หนี้สินไม่หมุนเวียนอื่น	14	2,577,900.00	2,617,580.00
รวมหนี้สินไม่หมุนเวียน		2,577,900.00	2,617,580.00
รวมหนี้สิน		149,529,973.76	224,858,104.52
<b>ทุนของสหกรณ์</b>			
ทุนเรือนหุ้น (มูลค่าหุ้นละ 10.00 บาท)		469,227,900.00	437,428,260.00
ทุนสะสมตามข้อบังคับ ระเบียบและอื่น ๆ	15	560,690.79	560,690.79
ทุนสำรอง			
ทุนสำรอง		20,056.11	15,835,986.73
หัก โอนไปขาดเขตขาดทุน		(20,056.11)	(15,835,986.73)
		0.00	0.00
ขาดทุนสะสม			
ยอดยกมา		(7,931,003.19)	0.00
บวก ขาดทุนสุทธิ		0.00	(23,766,989.92)
หัก ส่วนต่างมูลค่าหุ้นของสมาชิกที่ลาออก		393,999.20	0.00
หัก โอนทุนสำรองมาขาดเขต		20,056.11	15,835,986.73
หัก โอนกำไรสุทธิมาขาดเขต		7,516,947.88	0.00
		0.00	(7,931,003.19)
กำไรสุทธิประจำปี			
กำไรสุทธิ		26,833,239.54	0.00
หัก โอนไปขาดเขตขาดทุนสะสม		(7,516,947.88)	0.00
		19,316,291.66	0.00
รวมทุนของสหกรณ์		489,104,882.45	430,057,947.60
รวมหนี้สินและทุนของสหกรณ์		638,634,856.21	654,916,052.12

หมายเหตุประกอบงบการเงินเป็นส่วนหนึ่งของงบการเงินนี้



(นายประเดิม วัฒนชนานันท์)

รองประธานกรรมการ



(นางสาววระระพี ศรีรินรา)

เลขานุการ

วันที่ 19 เมษายน 2564



สหกรณ์ออมทรัพย์สำนักงานพัฒนาวิทยาศาสตร์และเทคโนโลยีแห่งชาติ จำกัด  
งบกำไรขาดทุน  
สำหรับปีสิ้นสุดวันที่ 31 ธันวาคม 2563

	ปี 2563		ปี 2562	
	บาท	%	บาท	%
<b>รายได้ดอกเบี้ยและผลตอบแทนจากเงินลงทุน</b>				
ดอกเบี้ยรับเงินให้กู้	22,666,821.12	72.73	22,575,412.40	81.90
ดอกเบี้ยรับเงินฝากธนาคาร	29,522.31	0.10	64,617.31	0.23
ดอกเบี้ยรับเงินฝากสหกรณ์อื่น	4,295,584.90	13.78	4,839,116.43	17.56
ผลตอบแทนจากเงินลงทุน	3,998,958.90	12.83	0.00	0.00
ดอกเบี้ยรับเงินให้กู้-ลูกหนี้ขาดสมาชิกภาพ	76,169.76	0.25	0.00	0.00
ดอกเบี้ยรับตามคำพิพากษา	97,177.07	0.31	86,239.87	0.31
รวมรายได้ดอกเบี้ยและผลตอบแทนจากเงินลงทุน	31,164,234.06	100.00	27,565,386.01	100.00
<b>ค่าใช้จ่ายดอกเบี้ยและเงินลงทุน</b>				
ดอกเบี้ยจ่ายเงินรับฝาก	2,713,424.21	8.71	2,397,580.40	8.70
ส่วนลดดอกเบี้ยเงินให้กู้	63,750.96	0.20	0.00	0.00
ดอกเบี้ยเงินฝาก ชสอ.ไถ่ถอนก่อนครบกำหนด	69,643.84	0.22	0.00	0.00
รวมค่าใช้จ่ายดอกเบี้ยและเงินลงทุน	2,846,819.01	9.13	2,397,580.40	8.70
<b>หัก หนี้สงสัยจะสูญและหนี้สูญ</b>				
หนี้สงสัยจะสูญ-ลูกหนี้ไม่ก่อเกิดรายได้	0.00	0.00	(817,229.46)	(2.96)
หนี้สงสัยจะสูญ-ลูกหนี้ระหว่างดำเนินคดี (เงินกู้)	482,665.01	1.55	0.00	0.00
หนี้สงสัยจะสูญ-ลูกหนี้ระหว่างดำเนินคดีรอดัดสูญ	0.00	0.00	481,304.92	1.75
หนี้สงสัยจะสูญ-ลูกหนี้ตามคำพิพากษา	609,941.95	1.96	1,398,685.13	5.07
หนี้สงสัยจะสูญ-ดอกเบี้ยรับลูกหนี้ไม่ก่อเกิดรายได้ค้างรับ	0.00	0.00	(401,404.30)	(1.46)
หนี้สงสัยจะสูญ-ดอกเบี้ยเงินให้กู้ค้างรับ-ลูกหนี้ขาดสมาชิกภาพ	0.00	0.00	(8,949.29)	(0.03)
หนี้สงสัยจะสูญ-ดอกเบี้ยตามคำพิพากษาค้างรับ	72,032.76	0.23	174,373.11	0.63
รวมหนี้สงสัยจะสูญและหนี้สูญ	1,164,639.72	3.74	826,780.11	3.00
<b>รายได้ดอกเบี้ยและผลตอบแทนจากเงินลงทุนสุทธิ</b>	27,152,775.33	87.13	24,341,025.50	88.30
<b>บวก รายได้อื่น</b>				
รายได้ค่าธรรมเนียมแรกเข้า	4,400.00	0.01	10,800.00	0.04
รายได้ค่าธรรมเนียมจากการถอนเงินรับฝาก	29.98	0.00	275.00	0.00
รายได้ค่าสวัสดิการณาปนกิจ	11,593.00	0.04	11,330.00	0.04
กำไรจากธุรกิจให้บริการหอพัก (รายละเอียด 1)	3,571,464.94	11.46	3,625,618.46	13.15
รวมรายได้อื่น	3,587,487.92	11.51	3,648,023.46	13.23

หัก	ค่าใช้จ่ายในการดำเนินงาน	ปี 2563		ปี 2562	
		บาท	%	บาท	%
	<b>ค่าใช้จ่ายเกี่ยวกับเจ้าหน้าที่</b>				
	เงินเดือน	2,005,947.33	6.44	1,323,550.00	4.80
	ค่าล่วงเวลา	291,810.76	0.94	83,371.86	0.30
	ค่าตอบแทนพิเศษเจ้าหน้าที่	174,561.00	0.56	0.00	0.00
	ค่าสวัสดิการเจ้าหน้าที่	5,601.00	0.02	90,000.00	0.33
	เงินกองทุนทดแทน	960.00	0.00	1,390.00	0.01
	เงินสมทบประกันสังคม	10,800.00	0.03	33,750.00	0.12
	เงินบำเหน็จเจ้าหน้าที่	0.00	0.00	218,770.00	0.79
	รวมค่าใช้จ่ายเกี่ยวกับเจ้าหน้าที่	2,489,680.09	7.99	1,750,831.86	6.35
	<b>ค่าใช้จ่ายเกี่ยวกับที่ดิน อาคารและอุปกรณ์</b>				
	ค่าเสื่อมราคา-คอมพิวเตอร์และอุปกรณ์	23,579.90	0.08	42,153.17	0.15
	ค่าเสื่อมราคา-เครื่องใช้สำนักงาน	31,034.28	0.10	590.20	0.00
	ค่าเสียหายจากอุปกรณ์สำนักงานสูญหาย	1.00	0.00	0.00	0.00
	ค่าเสียหายจากยานพาหนะสูญหาย	1.00	0.00	0.00	0.00
	ค่าเสียหายจากคอมพิวเตอร์และอุปกรณ์สูญหาย	13.00	0.00	0.00	0.00
	ค่าเสียหายจากเครื่องใช้สำนักงานสูญหาย	3.00	0.00	0.00	0.00
	ค่าซ่อมแซมบำรุงรักษาคอมพิวเตอร์และอุปกรณ์	19,219.00	0.06	12,528.00	0.05
	ค่าใช้จ่ายเกี่ยวกับคอมพิวเตอร์	35,115.00	0.11	0.00	0.00
	รวมค่าใช้จ่ายเกี่ยวกับที่ดิน อาคารและอุปกรณ์	108,966.18	0.35	55,271.37	0.20
	<b>ค่าใช้จ่ายเกี่ยวกับสมาชิก</b>				
	ค่าสวัสดิการสมาชิกและครอบครัว	298,718.00	0.96	52,224.00	0.19
	รวมค่าใช้จ่ายเกี่ยวกับสมาชิก	298,718.00	0.96	52,224.00	0.19
	<b>ค่าใช้จ่ายดำเนินงานอื่น</b>				
	ค่าตอบแทน	0.00	0.00	127,351.70	0.46
	ค่าตอบแทนผู้จัดการ	59,003.00	0.19	0.00	0.00
	ค่าตอบแทนผู้ตรวจสอบกิจการ	118,000.00	0.38	0.00	0.00
	ค่าเบี้ยประชุม	196,500.00	0.63	144,000.00	0.52
	ค่าพาหนะ	78,454.70	0.25	32,524.00	0.12
	ค่ารับรอง	35,318.00	0.11	919.00	0.00
	ค่าเครื่องเขียนแบบพิมพ์	112,233.37	0.36	107,982.87	0.39
	ค่าวัสดุสำนักงาน	1,976.99	0.01	3,608.15	0.01
	ค่าใช้จ่ายวันประชุมใหญ่	71,080.00	0.23	91,120.00	0.33
	ค่าธรรมเนียมการสอบบัญชี	0.00	0.00	85,000.00	0.31

	ปี 2563		ปี 2562	
	บาท	%	บาท	%
ค่าใช้จ่ายดำเนินงานอื่น (ต่อ)				
ค่าจ้างตรวจสอบการจัดทำบัญชี	30,000.00	0.10	0.00	0.00
ค่าโทรศัพท์	30,333.95	0.10	27,309.15	0.10
ค่าไปรษณีย์	14,329.60	0.04	3,873.00	0.01
ค่าธรรมเนียมธนาคาร	16,700.00	0.05	9,400.00	0.04
ค่าใช้จ่ายในการศึกษาอบรม	6,000.00	0.02	0.00	0.00
ค่าใช้จ่ายในการดำเนินคดี	2,758.00	0.01	8,908.00	0.03
ค่าใช้จ่ายเบ็ดเตล็ด	43,739.17	0.14	70,570.81	0.26
หนี้สงสัยจะสูญ-ลูกหนี้ระหว่างดำเนินคดี	89,907.64	0.29	0.00	0.00
ค่าเสียหายจากเงินสดขาดบัญชี	110,135.20	0.35	48,978,416.83	177.68
เงินรอเรียกคืน-สงสัยจะสูญ	(6,810.18)	(0.02)	206,728.14	0.75
รวมค่าใช้จ่ายดำเนินงานอื่น	1,009,659.44	3.24	49,897,711.65	181.01
รวมค่าใช้จ่ายในการดำเนินงาน	3,907,023.71	12.54	51,756,038.88	187.75
กำไร (ขาดทุน) สุทธิ	26,833,239.54	86.10	(23,766,989.92)	(86.22)

## รายละเอียดประกอบงบการเงิน 1

## รายละเอียดกำไรจากรุรกิจให้บริการห้องพัก

	ปี 2563		ปี 2562	
	บาท	%	บาท	%
<b>รายได้</b>				
รายได้ค่าเช่าห้องพัก	8,636,980.68	73.53	8,675,490.00	71.82
รายได้ค่าเช่าพื้นที่	742,380.00	6.32	938,804.00	7.77
รายได้ค่าส่วนกลาง	756,518.58	6.44	836,617.31	6.93
รายได้ค่าไฟฟ้า	1,227,472.91	10.45	1,233,408.42	10.21
รายได้ค่าน้ำประปา	348,715.50	2.97	341,076.02	2.82
รายได้ค่าโทรศัพท์	210.00	0.00	1,104.00	0.01
รายได้ค่าบริการห้องพัก	23,238.26	0.20	30,818.84	0.26
รายได้ค่าย้ายห้องพัก	0.00	0.00	2,000.00	0.02
รายได้เบ็ดเตล็ด	10,804.25	0.09	19,486.52	0.16
รวมรายได้	11,746,320.18	100.00	12,078,805.11	100.00
<b>ค่าใช้จ่ายดำเนินงานอื่น</b>				
ค่าตัดจ่ายสิทธิการใช้ประโยชน์ในอาคารห้องพัก	4,955,716.65	42.19	4,955,716.66	41.03
ค่าไฟฟ้า	1,374,129.00	11.70	1,419,561.29	11.75
ค่าน้ำประปา	347,722.76	2.96	340,635.06	2.82
ค่าจ้างทำความสะอาด	201,590.00	1.72	194,355.45	1.61
ค่าจ้างดูแลอาคารห้องพัก	458,280.00	3.90	449,102.00	3.72
ค่าเสื่อมราคา-อุปกรณ์ในห้องพัก	204,341.12	1.74	47,640.10	0.39
ค่าเสียหายจากอุปกรณ์ในห้องพักสูญหาย	1.00	0.00	0.00	0.00
ค่าเสื่อมราคา-อุปกรณ์ห้องพัก	16,766.33	0.14	0.00	0.00
ค่าซ่อมแซมและบำรุงรักษาอาคารห้องพัก	360,987.63	3.08	0.00	0.00
ค่าบริการดูแลรักษาสิทธิ์	16,500.00	0.14	37,890.00	0.31
ค่าใช้จ่ายบริการอินเทอร์เน็ต	29,112.50	0.25	25,035.00	0.21
ค่าบริการกำจัดแมลง	47,000.00	0.40	42,056.07	0.35
ค่าเงินเพิ่มและเบี้ยปรับภาษี	0.00	0.00	17,674.72	0.15
ค่าใช้จ่ายห้องพัก	84,849.05	0.72	802,450.70	6.64
ค่าต่อเติมอาคารห้องพักตัดบัญชี	30,859.20	0.26	30,859.20	0.26
ค่าตกแต่งอาคารห้องพักตัดบัญชี	0.00	0.00	34,259.72	0.28
ค่าติดตั้งกล้องวงจรปิดตัดบัญชี	47,000.00	0.40	47,000.00	0.39
ค่าใช้จ่ายติดตั้งระบบงานดาวเทียมตัดบัญชี	0.00	0.00	8,950.68	0.07
รวมค่าใช้จ่าย	8,174,855.24	69.60	8,453,186.65	69.98
<b>กำไรจากรุรกิจให้บริการห้องพัก</b>	<b>3,571,464.94</b>	<b>30.40</b>	<b>3,625,618.46</b>	<b>30.02</b>



สหกรณ์ออมทรัพย์สำนักงานพัฒนาวิทยาศาสตร์และเทคโนโลยีแห่งชาติ จำกัด

งบกระแสเงินสด

สำหรับปีสิ้นสุดวันที่ 31 ธันวาคม 2563

	ปี 2563	ปี 2562
	บาท	บาท
<b>กระแสเงินสดจากกิจกรรมดำเนินงาน</b>		
กำไร (ขาดทุน) สุทธิ	26,833,239.54	(23,766,989.92)
รายการปรับปรุงเพื่อกระทบยอดกำไร (ขาดทุน) สุทธิเป็นเงินสดสุทธิ จากกิจกรรมดำเนินงาน		
ค่าเสื่อมราคาอุปกรณ์และเครื่องใช้สำนักงาน	275,721.63	87,262.61
ค่าเสียหายจากอุปกรณ์และเครื่องใช้สำนักงานสูญหาย	19.00	0.00
ค่าความเสียหายจากคอมพิวเตอร์และอุปกรณ์	0.00	70,099.50
ค่าเสียหายจากเงินสดขาดบัญชี	110,135.20	48,980,216.83
หนี้สงสัยจะสูญ-ลูกหนี้ไม่ก่อให้เกิดรายได้	0.00	(817,229.46)
หนี้สงสัยจะสูญ-ลูกหนี้ระหว่างดำเนินคดี	572,572.65	0.00
หนี้สงสัยจะสูญ-ลูกหนี้ระหว่างดำเนินคดีรอดัดสูญ	0.00	481,304.92
หนี้สงสัยจะสูญ-ลูกหนี้ตามคำพิพากษา	609,941.95	1,398,685.13
หนี้สงสัยจะสูญ-ดอกเบี้ยเงินให้กู้ไม่ก่อให้เกิดรายได้ค้างรับ	0.00	(401,404.30)
หนี้สงสัยจะสูญ-ดอกเบี้ยเงินให้กู้สมาชิกขาดสมาชิกภาพ	0.00	(8,949.29)
หนี้สงสัยจะสูญ-ดอกเบี้ยตามคำพิพากษาค้างรับ	72,032.76	174,373.11
เงินรอเรียกคืน-สงสัยจะสูญ	(6,810.18)	206,728.14
ดอกเบี้ยเงินให้กู้ค้างรับ	(46,378.43)	0.00
ดอกเบี้ยเงินให้กู้ลูกหนี้ขาดสมาชิกภาพค้างรับ	(46.81)	0.00
ดอกเบี้ยตามคำพิพากษาค้างรับ	(92,032.76)	0.00
ดอกเบี้ยเงินฝาก ซสอ. ค้างรับ	(612,295.87)	0.00
รายได้หือพักค้างรับ	(106,658.29)	0.00
ลูกหนี้หือพัก-ค้างรับ	(31,199.79)	0.00
ภาษีขายยังไม่ถึงกำหนดชำระ	6,866.34	0.00
ดอกเบี้ยเงินรับฝากค้างจ่าย	3,118,186.05	0.00
ค่าตอบแทนผู้ตรวจสอบกิจการค้างจ่าย	108,000.00	0.00
ค่าตอบแทนพิเศษเจ้าหน้าที่ค้างจ่าย	154,561.00	0.00
ค่าโทรศัพท์ค้างจ่าย	4,391.50	0.00
ค่าใช้จ่ายหือพักค้างจ่าย	109,742.35	0.00
ค่าตัดจ่ายสิทธิการใช้ประโยชน์ในอาคารหือพัก	4,955,716.65	4,955,716.66
ค่าติดตั้งกล่องวงจรปิดตัดบัญชี	47,000.00	47,000.00
ค่าต่อเติมอาคารหือพักตัดบัญชี	30,859.20	30,859.20

	ปี 2563	ปี 2562
	บาท	บาท
รายการปรับปรุงเพื่อกระทบยอดกำไร (ขาดทุน) สุทธิเป็นเงินสดสุทธิ		
จากกิจกรรมดำเนินงาน (ต่อ)		
ค่าตกแต่งอาคารหอพักตักบุญซี	0.00	34,259.72
ค่าใช้จ่ายติดตั้งระบบงานดาวเทียมตักบุญซี	0.00	8,950.68
สำรองบำเหน็จเจ้าหน้าที่	0.00	218,770.00
วัสดุหอพักตักจ่าย	0.00	4,085.00
เครื่องเขียนแบบพิมพ์ ลดลง	0.00	14,404.16
ลูกหนี้คลาดเคลื่อน	0.00	195,217.59
ดอกเบี้ยเงินให้กู้ค้างรับ ลดลง	0.00	348,008.37
ดอกเบี้ยตามคำพิพากษาค้างรับ (เพิ่มขึ้น)	0.00	(174,373.11)
ดอกเบี้ยเงินฝาก ซสอ.ค้างรับ (เพิ่มขึ้น)	0.00	(319,102.74)
รายได้หอพักค้างรับ (เพิ่มขึ้น)	0.00	(66,358.25)
ภาษีซื้อยังไม่ถึงกำหนดชำระ ลดลง	0.00	19,352.13
ค่าตอบแทนเจ้าหน้าที่ค้ำจ่าย (ลดลง)	0.00	(7,000.00)
ค่าใช้จ่ายหอพักค้ำจ่าย (ลดลง)	0.00	(160,706.18)
ค่าธรรมเนียมสอบบัญชีค้ำจ่าย เพิ่มขึ้น	0.00	5,000.00
ดอกเบี้ยเงินรับฝากค้ำจ่าย เพิ่มขึ้น	0.00	79,479.47
ภาษีขายยังไม่ถึงกำหนดชำระ เพิ่มขึ้น	0.00	13,816.24
กำไรจากการดำเนินงานก่อนการเปลี่ยนแปลง		
ในสินทรัพย์และหนี้สินดำเนินงาน	36,113,563.69	31,651,476.21
สินทรัพย์ดำเนินงาน		
เงินสดจ่ายเงินสดขาดบัญชี	(55,000.00)	(14,655,792.35)
เงินสดจ่ายเงินสดขาดบัญชี-ลูกหนี้เงินให้กู้ฉุกเฉิน	(55,135.20)	(2,935,820.00)
เงินสดจ่ายเงินสดขาดบัญชี-ลูกหนี้เงินให้กู้สามัญ	0.00	(31,386,804.48)
เงินสดจ่ายลูกหนี้เงินกู้ฉุกเฉิน	(68,247,720.00)	(88,494,673.00)
เงินสดรับลูกหนี้เงินกู้ฉุกเฉิน	76,702,076.02	88,088,848.46
เงินสดจ่ายลูกหนี้เงินกู้สามัญ	(140,135,650.00)	(160,153,679.18)
เงินสดรับลูกหนี้เงินกู้สามัญ	135,841,299.75	185,046,384.85
เงินสดรับลูกหนี้เงินกู้สามัญ-ฐานะผู้ค้าประกัน	166,042.68	0.00
เงินสดรับลูกหนี้เงินกู้ - ขาดสมาชิกภาพ	36,294.20	0.00
เงินสดรับลูกหนี้หอพัก	120,015.70	0.00
เงินสดรับดอกเบี้ยเงินให้กู้ค้างรับ	67,793.56	0.00
เงินสดรับดอกเบี้ยตามคำพิพากษาค้างรับ	20,000.00	0.00
เงินสดรับดอกเบี้ยเงินฝาก ซสอ.ค้างรับ	1,156,256.19	0.00
เงินสดรับเงินปันผล ซสอ.ค้างรับ	0.00	3,180,000.00

	ปี 2563	ปี 2562
	บาท	บาท
สินทรัพย์ดำเนินงาน (ต่อ)		
เงินสดรับรายได้หอพักค้างรับ	185,474.19	0.00
เงินสดจ่ายเงินรอเรียกคืน	(18,134.29)	0.00
เงินสดรับเงินรอเรียกคืน	24,944.47	0.00
เงินสดรับภาษีมูลค่าเพิ่ม	6,191.77	0.00
เงินสดจ่ายภาษีซื้อ	(165,645.66)	0.00
เงินสดจ่ายภาษีซื้อรอการใช้สิทธิ์	(10,099.11)	0.00
เงินสดจ่ายเงินทตรงจ่ายดำเนินคดี	(812,753.00)	0.00
ลูกหนี้เงินกู้ - ขาดสมาชิกภาพ (เพิ่มขึ้น)	0.00	(1,093,950.56)
ลูกหนี้เงินให้กู้สามัญ - ไม่ก่อให้เกิดรายได้ ลดลง	0.00	880,549.46
ลูกหนี้เงินให้กู้ฉุกเฉิน - ไม่ก่อให้เกิดรายได้ (เพิ่มขึ้น)	0.00	(63,320.00)
ลูกหนี้ระหว่างดำเนินคดีรอดตุลาการ (เพิ่มขึ้น)	0.00	(481,304.92)
ลูกหนี้ตามคำพิพากษา (เพิ่มขึ้น)	0.00	(1,398,685.13)
ลูกหนี้หอพัก ลดลง	0.00	62,872.83
เงินรอเรียกคืน ลดลง	0.00	160,757.79
ภาษีซื้อ ลดลง	0.00	5,026.99
ภาษีมูลค่าเพิ่ม (เพิ่มขึ้น)	0.00	(41,701.98)
หนี้สินดำเนินงาน		
เงินสดจ่ายดอกเบี้ยเงินรับฝากค้างจ่าย	(4,007,526.46)	0.00
เงินสดจ่ายค่าธรรมเนียมตรวจสอบบัญชีค้างจ่าย	(85,000.00)	0.00
เงินสดรับประกันสังคมรอนำส่ง	45,150.00	0.00
เงินสดจ่ายประกันสังคมรอนำส่ง	(42,150.00)	0.00
เงินสดรับเงินสวัสดิการฌาปนกิจรอนำส่ง	1,008,793.00	0.00
เงินสดจ่ายเงินสวัสดิการฌาปนกิจรอนำส่ง	(612,563.00)	0.00
เงินสดรับเงินรอจ่ายคืน	3,058,972.68	0.00
เงินสดจ่ายเงินรอจ่ายคืน	(3,003,728.53)	0.00
เงินสดรับเงินรอตรวจสอบ	406,698.35	0.00
เงินสดจ่ายเงินรอตรวจสอบ	(267,252.69)	0.00
เงินสดรับภาษีหัก ณ ที่จ่าย รอนำส่ง	63,805.29	0.00
เงินสดจ่ายภาษีหัก ณ ที่จ่าย รอนำส่ง	(63,194.64)	0.00
เงินสดรับภาษีขาย	170,543.33	0.00
เงินสดจ่ายค่าใช้จ่ายหอพักค้างจ่าย	(115,752.67)	0.00
เงินสดรับค่าธรรมเนียมแรกเข้ารับล่วงหน้า	100.00	0.00
เงินสดรับเงินชำระหนี้รับล่วงหน้า	866,415.52	0.00
เงินสดจ่ายเงินชำระหนี้รับล่วงหน้า	(866,415.52)	0.00

	ปี 2563	ปี 2562
	บาท	บาท
หนี้สินดำเนินงาน (ต่อ)		
เงินสตรับเงินประกันการเช่าพื้นที่	19,840.00	0.00
เงินสตรับเงินประกันการเช่าพื้นที่	(59,520.00)	0.00
เงินสตรับเงินประกันการเช่าห้องพัก	126,000.00	0.00
เงินสตรับเงินประกันการเช่าห้องพัก	(126,000.00)	0.00
เงินสตรับเงินประกันเจ้าหน้าที่	160,000.00	0.00
เงินสตรับเงินประกันเจ้าหน้าที่	(160,000.00)	0.00
เงินประกันสังคมรอนาส่ง เพิ่มขึ้น	0.00	1,500.00
เงินสวัสดิการฌาปนกิจรอนาส่ง เพิ่มขึ้น	0.00	142,990.00
เงินรอร่ายคืน เพิ่มขึ้น	0.00	718,152.75
เงินรอรตรวจสอบ เพิ่มขึ้น	0.00	566,953.45
ภาษีหัก ณ ที่จ่าย รอนาส่ง (ลดลง)	0.00	(20.54)
ภาษีขาย (ลดลง)	0.00	(12,692.01)
เงินสตรสุทธิได้มาจาก (ใช้ไปใน) กิจกรรมดำเนินงาน	<u>37,457,029.62</u>	<u>9,787,068.64</u>
<b>กระแสเงินสตรจากกิจกรรมลงทุน</b>		
เงินสตรจ่ายซื้อหุ้น ชสอ.	0.00	(20,000,000.00)
เงินสตรจ่ายซื้ออุปกรณ์ในห้องพัก	(799,084.00)	0.00
เงินสตรจ่ายซื้ออุปกรณ์หอพัก	(151,759.00)	(586,800.00)
เงินสตรจ่ายซื้อเครื่องใช้สำนักงาน	(289,369.70)	(10,560.00)
เงินสตรสุทธิได้มาจาก (ใช้ไปใน) กิจกรรมลงทุน	<u>(1,240,212.70)</u>	<u>(20,597,360.00)</u>
<b>กระแสเงินสตรจากกิจกรรมจัดหาเงิน</b>		
เงินสตรรับจากเงินรับฝาก	143,225,759.62	182,786,749.11
เงินสตรจ่ายคืนเงินรับฝาก	(218,304,872.74)	(164,226,995.46)
เงินสตรจ่ายเงินปันผล	(154,436.37)	(16,623,210.47)
เงินสตรจ่ายเงินเฉลี่ยคืน	(20,772.39)	(2,741,408.15)
เงินสตรรับทุนรื้อนหุ้น	33,281,340.00	49,938,340.43
เงินสตรจ่ายทุนรื้อนหุ้น	(1,087,700.80)	(8,672,500.43)
เงินสตรจ่ายทุนเพื่อสวัสดิการสมาชิก	0.00	(210,004.00)
เงินสตรสุทธิได้มาจาก (ใช้ไปใน) กิจกรรมจัดหาเงิน	<u>(43,060,682.68)</u>	<u>40,250,971.03</u>
เงินสตรสุทธิเพิ่มขึ้น (ลดลง)	(6,843,865.76)	29,440,679.67
เงินสตร ณ วันต้นปี	191,766,965.22	162,326,285.55
เงินสตร ณ วันสิ้นปี	<u>184,923,099.46</u>	<u>191,766,965.22</u>



สหกรณ์ออมทรัพย์สำนักงานพัฒนาวิทยาศาสตร์และเทคโนโลยีแห่งชาติ จำกัด

หมายเหตุประกอบงบการเงิน  
สำหรับปีสิ้นสุดวันที่ 31 ธันวาคม 2563

1. สรุปนโยบายการบัญชีที่สำคัญ

- สหกรณ์บันทึกบัญชีโดยใช้เกณฑ์คงค้าง
- สหกรณ์รับรู้รายได้ดอกเบี้ยตามเกณฑ์สัดส่วนของเวลา ส่วนจำนวนรายได้จะเท่ากับอัตราดอกเบี้ยคูณด้วยจำนวนเงินต้นที่ค้างชำระตามระยะเวลาที่กู้ยืม
- สหกรณ์ระับการรับรู้รายได้ที่เกิดจากดอกเบี้ยเงินให้กู้ของลูกหนี้ที่ไม่ก่อให้เกิดรายได้ตามเกณฑ์คงค้าง จำนวน 4,920.74 บาท ซึ่งหากสหกรณ์รับรู้ดอกเบี้ยเงินให้กู้ของลูกหนี้ดังกล่าวแล้ว จะทำให้สหกรณ์มีกำไรสุทธิประจำปี จำนวน 26,838,160.28 บาท
- หุ้นชุมนุมสหกรณ์ออมทรัพย์แห่งประเทศไทย จำกัด เป็นเงินลงทุนระยะยาวในหลักทรัพย์ที่ไม่อยู่ในความต้องการของตลาด แสดงด้วยราคาทุน
- สหกรณ์ตั้งค่าเผื่อนหนี้สงสัยจะสูญลูกหนี้อื่น และรายได้ค้างรับ ไว้ในจำนวนที่เพียงพอสำหรับการขาดทุนซึ่งอาจเกิดขึ้น โดยคิดเป็นร้อยละของลูกหนี้ ณ วันสิ้นปีตามอายุหนี้ที่ค้างชำระของลูกหนี้แต่ละราย
- สหกรณ์ตั้งค่าเผื่อนหนี้สงสัยจะสูญตามเกณฑ์ที่กำหนดไว้ในระเบียบนายทะเบียนสหกรณ์ ว่าด้วยการจัดชั้นคุณภาพลูกหนี้เงินกู้และการเผื่อนหนี้สงสัยจะสูญ พ.ศ. 2544
- สหกรณ์ตีราคาวัสดุคงเหลือ / ของใช้สิ้นเปลืองตามราคาทุน
- ค่าเสื่อมราคาอุปกรณ์และเครื่องใช้สำนักงาน คำนวณโดยวิธีเส้นตรงในอัตราที่นายทะเบียนสหกรณ์กำหนด
- สิทธิการใช้ประโยชน์อาคารหอพัก ตัดจ่ายตามอายุการใช้ประโยชน์เป็นรายปี ระยะเวลา 20 ปี
- ค่าใช้จ่ายรอดัดบัญชี ตัดจ่ายเป็นรายปีระยะเวลา 5 ปี
- ค่าซ่อมบำรุง ค่าซ่อมแซม รวมทั้งการซื้อมาเปลี่ยนแทนสำหรับสินทรัพย์รายการย่อย ๆ ถือเป็นค่าใช้จ่ายหักจากรายได้ การต่อเติมหรือเพิ่มเติมอาคารและอุปกรณ์รายใหญ่ ๆ ถือเป็นราคาทุนของสินทรัพย์
- เงินสดในงบกระแสเงินสด หมายถึง เงินสดในมือ เงินฝากธนาคารทุกประเภทและเงินฝากสหกรณ์อื่นทุกประเภท
- สหกรณ์โอนบัญชีลูกหนี้ตามคำพิพากษาศาลตัดสิน 20,056.11 บาท เข้าบัญชีทุนสำรอง เป็นไปตามมติที่ประชุมคณะกรรมการดำเนินการ

2. สหกรณ์ได้ปรับเปลี่ยนการแสดงรายการในงบการเงิน กรณีลูกหนี้อื่นที่เกิดจากการให้เงินกู้ ซึ่งไปตามระเบียบนายทะเบียนสหกรณ์ว่าด้วยการบัญชีของสหกรณ์และกลุ่มเกษตรกร พ.ศ.2563 และสหกรณ์ได้เปลี่ยนแปลงการจัดรายการในงบการเงินปีก่อน เพื่อให้สามารถเปรียบเทียบกับงบการเงินปีปัจจุบันได้

3. เงินสดและเงินฝากธนาคาร ประกอบด้วย

	ปี 2563	ปี 2562
	บาท	บาท
เงินสด	30,155.75	49,566.00
เงินฝากธนาคาร		
กระแสรายวัน	237,390.06	32,970.06
ออมทรัพย์	18,655,553.65	25,684,429.16
รวม	18,923,099.46	25,766,965.22

4. เงินสดขาดบัญชี ประกอบด้วย

	ปี 2563	ปี 2562
	บาท	บาท
เงินสดในมือขาดบัญชี	55,000.00	14,655,792.32
เงินสดขาดบัญชี-ลูกหนี้เงินให้กู้ฉุกเฉิน	55,135.20	2,935,820.00
เงินสดขาดบัญชี-ลูกหนี้เงินให้กู้สามัญ	0.00	31,386,804.48
รวม	110,135.20	48,978,416.80

ณ วันที่ 31 ธันวาคม 2563 สหกรณ์มีเงินสดขาดบัญชี จำนวน 110,135.20 บาท ประกอบด้วย เงินสดคงเหลือในมือขาดบัญชี เมื่อวันที่ 10 มกราคม 2563 จำนวน 55,000.00 บาท และเงินสดขาดบัญชี-ลูกหนี้เงินให้กู้ฉุกเฉิน จำนวน 55,135.20 บาท ซึ่งเกิดจาก อดีตเจ้าหน้าที่ของสหกรณ์ รับเงินกู้จากสหกรณ์แต่ไม่ได้จัดทำสัญญาเงินกู้ ทำให้สหกรณ์ดำเนินการฟ้องร้องต่อศาลแล้วศาลพิพากษายกฟ้อง สหกรณ์อยู่ระหว่างพิจารณาหาผู้รับผิดชอบชดใช้ โดยสหกรณ์ได้ตั้งค่าเผื่อเงินสดขาดบัญชีไว้เต็มจำนวนแล้ว

เงินสดขาดบัญชีจากปีก่อน จำนวน 48,978,416.83 บาท สหกรณ์ได้ดำเนินการฟ้องร้องดำเนินคดีที่ศาลแรงงานภาค 1 (สระบุรี) ความแพ่ง ตามคดีหมายเลขดำที่ ร 559/2563 ลงวันที่ 19 สิงหาคม 2563 กับ อดีตเจ้าหน้าที่สหกรณ์ จำนวน 2 ราย ในข้อหาหรือฐานความผิด “ผิดสัญญาจ้างแรงงานละเมิด เรียกค่าเสียหาย ดอกเบี้ย” จำนวนทุนทรัพย์ 58,616,457.47 บาท ซึ่งสหกรณ์ได้บันทึกไว้ในบัญชี “ลูกหนี้ระหว่างดำเนินคดี”

5. เงินให้กู้ยืม - สุทธิ ประกอบด้วย

	ปี 2563		ปี 2562	
	บาท		บาท	
	ระยะสั้น	ระยะยาว	ระยะสั้น	ระยะยาว
เงินให้กู้ยืม - ปกติ				
ลูกหนี้เงินกู้ฉุกเฉิน	22,333,936.60	0.00	30,788,292.62	0.00
ลูกหนี้เงินกู้สามัญ	53,985,038.06	257,774,674.71	53,115,219.89	255,442,749.59
ลูกหนี้เงินกู้สามัญ-ฐานะผู้ค้าประกัน	759,065.16	0.00	925,107.84	0.00
รวมเงินให้กู้ยืม - ปกติ	77,078,039.82	257,774,674.71	84,828,620.35	255,442,749.59
หัก ค่าเผื่อลูกหนี้เงินกู้สามัญคลาดเคลื่อน	175,161.48	0.00	175,161.48	0.00
รวมเงินให้กู้ยืมปกติ - สุทธิ	76,902,878.34	257,774,674.71	84,653,458.87	255,442,749.59
เงินให้กู้ยืม - ไม่ก่อให้เกิดรายได้				
ลูกหนี้เงินกู้ฉุกเฉิน	63,320.00	0.00	63,320.00	0.00
รวมเงินให้กู้ยืม - ไม่ก่อให้เกิดรายได้	63,320.00	0.00	63,320.00	0.00
หัก ค่าเผื่อหนี้สงสัยจะสูญ	63,320.00	0.00	63,320.00	0.00
รวมเงินให้กู้ยืมที่ไม่ก่อให้เกิดรายได้ - สุทธิ	0.00	0.00	0.00	0.00
ลูกหนี้อื่นอันมีมูลหนี้ที่เกิดจากการให้เงินกู้				
ลูกหนี้เงินกู้-ขาดสมาชิกภาพ	1,057,656.36	0.00	1,093,950.56	0.00
ลูกหนี้ระหว่างดำเนินคดี (เงินกู้)	482,665.01	0.00	0.00	0.00
ลูกหนี้ระหว่างดำเนินคดีรอดัดสูญ	481,304.92	0.00	481,304.92	0.00
ลูกหนี้ตามคำพิพากษา (เงินกู้)	2,008,627.08	0.00	1,398,685.13	0.00
รวมลูกหนี้อื่นอันมีมูลหนี้ที่เกิดจากการให้เงินกู้	4,030,253.37	0.00	2,973,940.61	0.00
หัก ค่าเผื่อหนี้สงสัยจะสูญลูกหนี้ระหว่างดำเนินคดี	482,665.01	0.00	0.00	0.00
ค่าเผื่อหนี้สงสัยจะสูญลูกหนี้ระหว่างดำเนินคดีรอดัดสูญ	481,304.92	0.00	481,304.92	0.00
ค่าเผื่อหนี้สงสัยจะสูญลูกหนี้ตามคำพิพากษา	2,008,627.08	0.00	1,398,685.13	0.00
ค่าเผื่อลูกหนี้ตามคำพิพากษาคลาดเคลื่อน	0.00	0.00	20,056.11	0.00
รวมลูกหนี้อื่นอันมีมูลหนี้ที่เกิดจากการให้เงินกู้ - สุทธิ	1,057,656.36	0.00	1,073,894.45	0.00
รวมเงินให้กู้ยืม - สุทธิ	77,960,534.70	257,774,674.71	85,727,353.32	255,442,749.59

## 6. ลูกหนี้อื่น - สุทธิ ประกอบด้วย

	ปี 2563	ปี 2562
	บาท	บาท
	ระยะสั้น	ระยะสั้น
ลูกหนี้ระหว่างดำเนินคดี	49,268,242.43	0.00
ลูกหนี้หอทัก	31,199.79	120,015.70
รวม	49,299,442.22	120,015.70
หัก ค่าเผื่อนี้สงสัยจะสูญลูกหนี้ระหว่างดำเนินคดี	49,268,242.43	0.00
ลูกหนี้ - สุทธิ	31,199.79	120,015.70

ลูกหนี้ระหว่างดำเนินคดี จำนวนเงิน 49,268,242.43 บาท สหกรณ์ได้ดำเนินการฟ้องร้องดำเนินคดีที่ศาลแรงงานภาค 1 (สระบุรี) ความแพ่ง ตามคดีหมายเลขดำที่ ร 559/2563 ลงวันที่ 19 สิงหาคม 2563 กับ อดีตเจ้าหน้าที่สหกรณ์ จำนวน 2 ราย ในข้อหาหรือฐานความผิด “ผิดสัญญาจ้างแรงงานละเมิด เรียกค่าเสียหาย ดอกเบี้ย” จำนวนทุนทรัพย์ 58,616,457.47 บาท ประกอบด้วย เงินสดขาดบัญชี จำนวน 49,268,242.43 บาท เงินสดขาดบัญชีตามรายการฟ้องที่สหกรณ์ไม่บันทึกบัญชี จำนวน 73,753.33 บาท ค่าจ้างทนายความ และผู้เชี่ยวชาญ จำนวน 2,000,000.00 บาท ค่าเสียหายต่อชื่อเสียงของสหกรณ์ จำนวน 5,000,000.00 บาท และดอกเบี้ยในอัตราร้อยละ 7.50 บาทต่อปี ตั้งแต่วันที่ 4 กุมภาพันธ์ 2563 ถึงวันที่ฟ้อง 19 สิงหาคม 2563 จำนวน 2,274,461.71 บาท

## 7. ดอกเบี้ยเงินให้กู้ค้างรับ - สุทธิ ประกอบด้วย

	ปี 2563	ปี 2562
	บาท	บาท
ดอกเบี้ยเงินให้กู้ค้างรับ	39,086.95	67,793.56
ดอกเบี้ยเงินให้กู้ค้างรับ-ฐานะผู้ค้าประกัน	7,291.48	0.00
ดอกเบี้ยเงินให้กู้ค้างรับ-ลูกหนี้ขาดสมาชิกภาพ	46.81	0.00
ดอกเบี้ยตามคำพิพากษาค้างรับ-เงินกู้	246,405.87	174,373.11
รวม	292,831.11	242,166.67
หัก ค่าเผื่อนี้สงสัยจะสูญ-ดอกเบี้ยตามคำพิพากษาค้างรับ	246,405.87	174,373.11
ดอกเบี้ยเงินให้กู้ค้างรับ - สุทธิ	46,425.24	67,793.56

## 8. สินทรัพย์หมุนเวียนอื่น ประกอบด้วย

	ปี 2563	ปี 2562
	บาท	บาท
เงินรอเรียกคืน	0.00	206,728.14
หัก เงินรอเรียกคืน-สงสัยจะสูญ	0.00	206,728.14
	0.00	0.00
ดอกเบี้ยเงินฝาก ชสอ.ค้างรับ	612,295.87	1,156,256.19
รายได้หอทักค้างรับ	106,658.29	185,474.19
ภาษีมูลค่าเพิ่ม	25,748.42	41,701.98
ภาษีซื้อรอการใช้สิทธิ	10,099.11	7,270.97
เงินทดรองจ่ายดำเนินคดี	812,753.00	0.00
รวม	1,567,554.69	1,390,703.33

## 9. อุปกรณ์และเครื่องใช้สำนักงาน - สุทธิ ประกอบด้วย

	ปี 2563	ปี 2562
	บาท	บาท
อุปกรณ์ในหอพัก	6,384,636.00	5,723,302.50
อุปกรณ์หอพัก	151,759.00	0.00
อุปกรณ์สำนักงาน	0.00	390.00
คอมพิวเตอร์และอุปกรณ์	220,054.50	248,117.50
เครื่องใช้สำนักงาน	550,838.70	417,469.00
ยานพาหนะ	0.00	2,355.14
รวม	7,307,288.20	6,391,634.14
หัก ค่าเสื่อมราคาสะสม	5,730,657.74	5,779,475.75
อุปกรณ์และเครื่องใช้สำนักงาน - สุทธิ	1,576,630.46	612,158.39
ค่าเสื่อมราคาสะสม แยกเป็น		
ค่าเสื่อมราคาสะสมอุปกรณ์ในหอพัก	5,250,708.22	5,184,116.60
ค่าเสื่อมราคาสะสมอุปกรณ์หอพัก	16,766.33	0.00
ค่าเสื่อมราคาสะสมอุปกรณ์สำนักงาน	0.00	389.00
ค่าเสื่อมราคาสะสมคอมพิวเตอร์และอุปกรณ์	180,660.71	185,130.81
ค่าเสื่อมราคาสะสมเครื่องใช้สำนักงาน	282,522.48	407,485.20
ค่าเสื่อมราคาสะสมยานพาหนะ	0.00	2,354.14
	5,730,657.74	5,779,475.75

## 10. สิทธิการใช้ประโยชน์อาคารหอพักรอตต์จ่าย

สภกรณ์ได้จัดทำบันทึกข้อตกลงโครงการก่อสร้างหอพักและสิ่งอำนวยความสะดวกภายในอุทยานวิทยาศาสตร์ประเทศไทย กับ สำนักงานพัฒนาวิทยาศาสตร์และเทคโนโลยีแห่งชาติ ลงวันที่ 24 พฤศจิกายน 2548 โดยสำนักงานพัฒนาวิทยาศาสตร์และเทคโนโลยีแห่งชาติ ได้จัดสรรที่ดินจำนวน 2 ไร่ ให้แก่สภกรณ์ดำเนินการก่อสร้างหอพักและสิ่งอำนวยความสะดวกภายในอุทยานวิทยาศาสตร์ประเทศไทย โดยอนุญาต ให้สิทธิสภกรณ์ในการบริหารจัดการและจัดเก็บผลประโยชน์ ตลอดระยะเวลาที่สำนักงานพัฒนาวิทยาศาสตร์และเทคโนโลยีแห่งชาติมีสิทธิใช้พื้นที่ อุทยานวิทยาศาสตร์ประเทศไทย โดยไม่คิดค่าเช่าหรือค่าใช้จ่ายใด ๆ จากสภกรณ์ทั้งสิ้น เมื่อสภกรณ์ดำเนินการก่อสร้างอาคารหอพักและ สิ่งอำนวยความสะดวกภายในอุทยานวิทยาศาสตร์ประเทศไทยเสร็จสมบูรณ์ สภกรณ์จะต้องส่งมอบกรรมสิทธิ์อาคารหอพักและสิ่งอำนวยความสะดวก ภายในอุทยานวิทยาศาสตร์ประเทศไทย รวมทั้งส่วนควบให้แก่สำนักงานพัฒนาวิทยาศาสตร์และเทคโนโลยีแห่งชาติ

สภกรณ์ได้ดำเนินการก่อสร้างหอพักและสิ่งอำนวยความสะดวกภายในอุทยานวิทยาศาสตร์ประเทศไทย แล้วเสร็จ และให้บริการเช่าหอพัก และสิ่งอำนวยความสะดวก ตั้งแต่เดือน มกราคม 2550 และสภกรณ์ได้จัดทำหนังสือส่งมอบอาคารหอพักและสิ่งอำนวยความสะดวกให้กับ สำนักงานพัฒนาวิทยาศาสตร์และเทคโนโลยีแห่งชาติ ตามบันทึกข้อตกลงแล้ว เมื่อวันที่ 27 มีนาคม 2550 ทั้งนี้ สภกรณ์ได้จ่ายค่าใช้จ่าย ในการดำเนินการทั้งสิ้นจำนวน 99,114,333.00 บาท สภกรณ์บันทึกไว้ในบัญชี "สิทธิการใช้ประโยชน์อาคารหอพักรอตต์จ่าย" โดยได้ตัดจ่าย ตามอายุการใช้ประโยชน์เป็นรายปี ระยะเวลา 20 ปี เป็นจำนวนเงินปีละ 4,955,716.65 บาท

ณ วันที่ 31 ธันวาคม 2563 สภกรณ์มีสิทธิการใช้ประโยชน์อาคารหอพักรอตต์จ่ายคงเหลือ จำนวน 34,690,016.54 บาท

## 11. สินทรัพย์ไม่มีหมุนเวียนอื่น ประกอบด้วย

	ปี 2563	ปี 2562
	บาท	บาท
ค่าติดตั้งกล้องวงจรปิดรอตต์บัญชี	34,030.05	81,030.05
ค่าต่อเติมอาคารหอพักรอตต์บัญชี	30,690.57	61,549.77
รวม	64,720.62	142,579.82



12. เงินรับฝาก ประกอบด้วย

	ปี 2563	ปี 2562
	บาท	บาท
<b>เงินรับฝาก - สมาชิก</b>		
เงินรับฝากออมทรัพย์พิเศษ	22,922,348.05	32,509,917.30
เงินรับฝากออมทรัพย์พิเศษ 12 เดือน	12,954,183.98	28,348,841.06
เงินรับฝากออมทรัพย์พิเศษ 18 เดือน	40,571,761.39	26,092,338.99
เงินรับฝากออมทรัพย์พิเศษ 24 เดือน	5,524,457.85	54,314,323.59
เงินรับฝากออมทรัพย์พิเศษ 30 เดือน	46,750,342.42	58,435,330.32
เงินรับฝากออมทรัพย์พิเศษทวีทรัพย์ 30 เดือน	11,405,300.00	15,628,900.00
รวม	140,128,393.69	215,329,651.26
<b>เงินรับฝาก - อื่น ๆ</b>		
เงินรับฝากออมทรัพย์พิเศษ	122,144.45	0.00
รวม	122,144.45	0.00
รวมเงินรับฝาก	140,250,538.14	215,329,651.26

13. หนี้สินหมุนเวียนอื่น ประกอบด้วย

	ปี 2563	ปี 2562
	บาท	บาท
ดอกเบี้ยเงินรับฝากค้างจ่าย	3,118,186.05	4,007,526.46
เงินรอจ่ายคืน	989,159.42	933,915.27
เงินรอจ่ายคืนค่างาน	90,500.00	90,500.00
เงินปันผลค้างจ่าย	671,535.32	825,971.69
เงินเฉลี่ยคืนค้างจ่าย	70,416.29	91,188.68
ค่าธรรมเนียมแรกเข้ารับล่วงหน้า	100.00	0.00
เงินประกันสังคมรอนำส่ง	7,500.00	4,500.00
เงินสวัสดิการฌาปนกิจรอนำส่ง	539,220.00	142,990.00
เงินรอตรวจสอบ	796,306.75	566,953.45
ค่าธรรมเนียมตรวจสอบบัญชีค้างจ่าย	0.00	85,000.00
ค่าตอบแทนผู้ตรวจสอบกิจการค้างจ่าย	108,000.00	0.00
ค่าตอบแทนพิเศษเจ้าหน้าที่ค้างจ่าย	154,561.00	0.00
ภาษีหัก ณ ที่จ่าย รอนำส่ง	3,369.45	2,758.80
ค่าโทรศัพท์ค้างจ่าย	4,391.50	0.00
ภาษีขาย	1,681.15	0.00
ภาษีขายยังไม่ถึงกำหนดชำระ	6,866.34	13,816.24
ค่าใช้จ่ายหอพักค้างจ่าย	109,742.35	115,752.67
รวม	6,671,535.62	6,880,873.26

14. หนี้สินไม่หมุนเวียนอื่น ประกอบด้วย

	ปี 2563	ปี 2562
	บาท	บาท
สำรองบำเหน็จเจ้าหน้าที่	1,588,060.00	1,588,060.00
เงินประกันการเช่าพื้นที่	269,840.00	309,520.00
เงินประกันการเช่าห้องพัก	720,000.00	720,000.00
รวม	<u>2,577,900.00</u>	<u>2,617,580.00</u>

15. ทุนสะสมตามข้อบังคับ ระเบียบและอื่น ๆ ประกอบด้วย

	ปี 2563	ปี 2562
	บาท	บาท
ทุนสาธารณประโยชน์	521,431.28	521,431.28
ทุนรักษาระดับอัตราเงินปันผล	39,259.51	39,259.51
รวม	<u>560,690.79</u>	<u>560,690.79</u>

16. กำไรสุทธิประจำปี

กำไรสุทธิประจำปี จำนวน 26,833,239.54 บาท สหกรณ์ได้นำไปใช้คืนเงินค้ำขาดทุน จำนวน 7,516,947.88 บาท คงเหลือเป็นกำไรสุทธิประจำปี จำนวน 19,316,291.66 บาท ซึ่งสหกรณ์สามารถนำไปจัดสรรได้ตามข้อบังคับ



แบบ RQ 2  
รายงาน-ระดับสหกรณ์

สำนักงานตรวจบัญชีสหกรณ์ปทุมธานี  
รายงานผลการประเมินชั้นคุณภาพการควบคุมภายใน  
สหกรณ์ออมทรัพย์สำนักงานพัฒนาวิทยาศาสตร์และเทคโนโลยีแห่งชาติ จำกัด  
สำหรับปีสิ้นสุดวันที่ 31 ธันวาคม 2563

	<u>ระดับชั้นคุณภาพ</u>
ส่วนที่ 1 สภาพแวดล้อมการควบคุม	ดี
ส่วนที่ 2 ความเสี่ยงและกิจกรรมควบคุม	ดี
ด้านการเงินการบัญชี	ดี
ธุรกิจสินเชื่อ	ดี
ธุรกิจเงินรับฝาก	ดี
เงินลงทุนในหลักกททรัพย์	ดี
ที่ดิน อาคารและอุปกรณ์	ดี
สมาชิกและทุนเรือนหุ้น	ดี
ส่วนที่ 3 ระบบข้อมูลสารสนเทศ และการสื่อสาร	ดี
ส่วนที่ 4 ระบบการติดตามและประเมินผล	พอใช้
สรุปการประเมินจัดชั้นคุณภาพ	ดี

โดย นางสาวนาพร ทองที ผู้สอบบัญชี ภาครัฐ  
19 เมษายน 2564

## หนังสือรับรองของสหกรณ์

วันที่ 19 เมษายน 2564

เรียน นางสาวนาพร ทองทิ

หนังสือรับรองฉบับนี้ให้ไว้เพื่อประโยชน์ของท่านในการตรวจสอบงบการเงินของสหกรณ์ออมทรัพย์ สำนักงานพัฒนาวิทยาศาสตร์และเทคโนโลยีแห่งชาติ จำกัด สำหรับปีสิ้นสุดวันที่ 31 ธันวาคม 2563 เพื่อแสดงความเห็นว่างบการเงินดังกล่าวแสดงฐานะการเงิน ณ วันที่ 31 ธันวาคม 2563 ผลการดำเนินงานและกระแสเงินสด สำหรับปีสิ้นสุดวันเดียวกันของสหกรณ์ออมทรัพย์ สำนักงานพัฒนาวิทยาศาสตร์และเทคโนโลยีแห่งชาติ จำกัด โดยถูกต้องตามที่ควรในสาระสำคัญตามระเบียบที่นายทะเบียนสหกรณ์กำหนดหรือไม่

ข้าพเจ้าเป็นผู้รับผิดชอบในการจัดทำมีการจัดการที่มีประสิทธิภาพ เพื่อให้การดำเนินงานของสหกรณ์ เป็นไปตามกฎหมายสหกรณ์ ระเบียบ ข้อบังคับที่เกี่ยวข้อง

ข้าพเจ้าขอรับรองรายละเอียดเกี่ยวกับงบการเงินที่ท่านตรวจสอบตามที่ข้าพเจ้าทราบ และคิดว่า ควรจะเป็นดังต่อไปนี้

### 1. งบการเงิน

1.1 ข้าพเจ้าเป็นผู้รับผิดชอบในการจัดทำงบการเงิน โดยถูกต้องตามที่ควรในสาระสำคัญ ตามระเบียบที่นายทะเบียนสหกรณ์กำหนด

1.2 งบการเงินไม่มีการแสดงข้อมูลที่ขัดต่อข้อเท็จจริงอันเป็นสาระสำคัญ ซึ่งรวมถึงการละเว้น การแสดงรายการและข้อมูลต่าง ๆ

1.3 ข้อสมมติที่สำคัญที่สหกรณ์ใช้ในการประมาณการทางบัญชีมีความสมเหตุสมผล

1.4 รายการหรือข้อมูลดังต่อไปนี้มีการบันทึกหรือเปิดเผยไว้อย่างเพียงพอและเหมาะสม ในงบการเงิน เช่น รายการธุรกิจที่มีกับสาขาของสหกรณ์หรือบุคคลอื่น ข้อตกลงกับสถาบันการเงินเกี่ยวกับ ภาระผูกพันเงินฝาก หรือข้อจำกัดการใช้เงินกู้ สินทรัพย์ที่ใช้เป็นหลักประกัน

1.5 เหตุการณ์ภายหลังวันที่ในงบการเงินที่ระเบียบนายทะเบียนสหกรณ์กำหนดให้ปรับปรุงหรือเปิดเผยได้ปรับปรุงหรือเปิดเผยแล้ว

1.6 ผลของการไม่แก้ไขข้อมูลที่ขัดต่อข้อเท็จจริงไม่มีสาระสำคัญ ข้อสังเกต ทั้งต่อเฉพาะ รายการหรือโดยรวมต่องบการเงิน รายการของข้อมูลที่ขัดต่อข้อเท็จจริงที่ไม่แก้ไขได้จัดทำเป็นเอกสารแนบ ของหนังสือรับรองนี้

1.7 ไม่มีรายการผิดปกติที่เกี่ยวข้องกับการกระทำของคณะกรรมการดำเนินการหรือเจ้าหน้าที่ ของสหกรณ์ ผู้ซึ่งมีหน้าที่สำคัญเกี่ยวกับระบบบัญชีและระบบการควบคุมภายใน หรือรายการผิดปกติที่มีผลกระทบ อย่างเป็นสาระสำคัญต่องบการเงิน

1.8 สหกรณ์มีกรรมสิทธิ์ในสินทรัพย์ทั้งหมดอย่างถูกต้องตามกฎหมายและไม่มีภาระผูกพันหรือ ข้อผูกมัดใด ๆ ในสินทรัพย์ของสหกรณ์ เว้นแต่ที่ได้เปิดเผยไว้ในหมายเหตุประกอบงบการเงิน



1.9 สหกรณ์ได้บันทึกหรือเปิดเผยรายการหนี้สินทั้งหมดของสหกรณ์ ทั้งที่เกิดขึ้นแล้วและอาจเกิดขึ้นในภายหน้าไว้อย่างเหมาะสม รวมทั้งได้มีการเปิดเผยไว้ในหมายเหตุประกอบงบการเงินเกี่ยวกับหลักประกันทั้งหมดที่สหกรณ์ให้แก่บุคคลที่สาม นอกจากนี้สหกรณ์ไม่มีคดีฟ้องร้องอื่นและไม่มีคดีที่คาดว่าจะเกิดขึ้น

1.10 นอกจากเรื่องที่ยกมาไว้ในหมายเหตุประกอบงบการเงินแล้ว ไม่มีเหตุการณ์ใดเกิดขึ้นหรือไม่ปรากฏข้อเท็จจริงใดที่มีผลการกระทบต่องบการเงินอย่างมีสาระสำคัญ ซึ่งต้องนำมาปรับปรุงงบการเงินหรือเปิดเผยในหมายเหตุประกอบงบการเงินอีก

## 2. การให้ข้อมูล

ข้าพเจ้าได้จัดเอกสารหลักฐานและข้อมูลดังต่อไปนี้ให้ท่านตรวจสอบครบถ้วนแล้ว คือ

2.1 บันทึกรายการทุกรายการในบัญชีเอกสารหลักฐานประกอบรายการบัญชี และข้อมูลอื่นที่เกี่ยวข้องทั้งหมด

2.2 รายงานการประชุมคณะกรรมการดำเนินการและรายงานการประชุมใหญ่

2.3 ข้อมูลอื่นที่ท่านขอจากข้าพเจ้าเพื่อวัตถุประสงค์ของการตรวจสอบ

2.4 เข้าถึงบุคคลในสหกรณ์ที่ท่านระบุว่าจำเป็นในการได้มาซึ่งหลักฐานการสอบบัญชีอย่างไม่จำกัด

2.5 สหกรณ์ได้ปฏิบัติตามเงื่อนไขของสัญญาทั้งหมดซึ่งหากไม่ปฏิบัติตามอาจมีผลกระทบอย่างมีสาระสำคัญต่องบการเงิน นอกจากนี้สหกรณ์ได้ปฏิบัติตามระเบียบและข้อกำหนดของหน่วยงานราชการหรือหน่วยงานที่กำกับดูแล ซึ่งหากไม่ปฏิบัติตามอาจมีผลกระทบอย่างมีสาระสำคัญต่องบการเงิน

2.6 สหกรณ์ได้เปิดเผยข้อมูลทั้งหมดที่เป็นผลจากการประเมินความเสี่ยงเรื่องการทุจริตที่มีผลต่อการแสดงงบการเงินที่ขัดต่อข้อเท็จจริงอันเป็นสาระสำคัญ

2.7 สหกรณ์ได้เปิดเผยข้อมูลทุกอย่าง ซึ่งเกี่ยวข้องกับการทุจริตหรือสงสัยว่าจะทุจริตที่สหกรณ์ทราบและที่มีผลกระทบต่อสหกรณ์ โดยเกี่ยวข้องกับคณะกรรมการดำเนินการสหกรณ์ เจ้าหน้าที่สหกรณ์ที่มีบทบาทสำคัญเกี่ยวกับการควบคุมภายใน หรือบุคคลอื่น ซึ่งการทุจริตมีผลกระทบอย่างมีสาระสำคัญต่องบการเงิน

2.8 สหกรณ์ไม่ได้รับหนังสือแจ้งจากหน่วยราชการอันมีผลต่องบการเงิน เพราะมิได้ปฏิบัติตามกฎหมายหรือข้อบังคับ ซึ่งรวมถึงการถูกเรียกชดเชย หรือถูกประเมินภาษีอากร หรือมีหนี้สินที่อาจเกิดขึ้นในภายหน้า ซึ่งควรจะได้นำมาพิจารณาเปิดเผยในหมายเหตุประกอบงบการเงิน หรือใช้เป็นหลักเกณฑ์ในการตั้งสำรองค่าเสียหายที่อาจเกิดขึ้น

ขอแสดงความนับถือ



(นายประเดิม วนิชชนานันท์)

รองประธานกรรมการ



(นางสาววระพี ศรีนรา)

เลขานุการ

## วาระที่ 4

รับทราบรายงานผลการตรวจสอบกิจการของสหกรณ์  
สำหรับปีสิ้นสุด ณ วันที่ 31 ธันวาคม 2563

# สำนักงานสุรางค์ ปราสาททอง

80/137 นวมินทร์ 87 นวมินทร์ ปิงภูมิ, กทม. 10240 โทร: 02-379-0516, 08-6397-1944 Email: bo\_nusssss@hotmail.com

รายงานการตรวจสอบกิจการ  
สหกรณ์ออมทรัพย์สำนักงานพัฒนาวิทยาศาสตร์และเทคโนโลยีแห่งชาติ จำกัด  
สำหรับปี สิ้นสุดวันที่ 31 ธันวาคม 2563

เรียน สมาชิกสหกรณ์ออมทรัพย์สำนักงานพัฒนาวิทยาศาสตร์และเทคโนโลยีแห่งชาติ จำกัด

ตามมติที่ประชุมใหญ่สามัญประจำปี 2562 เมื่อวันที่ 25 กันยายน 2563 ได้เลือกตั้งข้าพเจ้าเป็นผู้ตรวจสอบกิจการของสหกรณ์ออมทรัพย์สำนักงานพัฒนาวิทยาศาสตร์และเทคโนโลยีแห่งชาติ จำกัด ประจำปีทางบัญชีสิ้นสุดวันที่ 31 ธันวาคม 2563 นั้น

ข้าพเจ้าได้ทำการตรวจสอบและรายงานผลการตรวจสอบต่อคณะกรรมการดำเนินการเป็นประจำทุกเดือนที่เข้าตรวจสอบแล้ว จึงขอเสนอผลการตรวจสอบประจำปี โดยสรุปต่อที่ประชุมใหญ่สามัญ ดังต่อไปนี้

## 1. วัตถุประสงค์ของการตรวจสอบ

- 1.1 เพื่อตรวจสอบการบริหารงานของคณะกรรมการดำเนินการ
- 1.2 เพื่อตรวจสอบการปฏิบัติงานด้านการบัญชี การเงิน และการดำเนินงานอื่น ๆ ของสหกรณ์
- 1.3 เพื่อตรวจสอบและให้คำแนะนำการดำเนินงานและการปฏิบัติงานให้เป็นไปตามกฎหมายและมี

ประสิทธิภาพมากยิ่งขึ้นต่อไป

## 2. ขอบเขตการตรวจสอบ/วิธีการตรวจสอบ

- 2.1 ตรวจสอบความถูกต้องของการบันทึกบัญชีตามเอกสารหลักฐาน
- 2.2 ตรวจสอบการควบคุมการเงินตามระเบียบและข้อกำหนดของสหกรณ์
- 2.3 ตรวจสอบการดำเนินงานตามวัตถุประสงค์ ข้อบังคับ ระเบียบ และมติของที่ประชุม
- 2.4 ตรวจสอบการบริหารงานของคณะกรรมการดำเนินงานตามแผนงานและงบประมาณที่กำหนดไว้

ต่อที่ประชุมใหญ่

## 3. ผลการตรวจสอบและข้อเสนอแนะ

### 3.1 ด้านการเงิน

#### 3.1.1 เงินสด เงินฝากธนาคาร และเงินฝากสหกรณ์อื่น

การรับจ่ายและเก็บรักษาเงินเป็นไปตามระเบียบว่าด้วยการรับจ่ายและ เก็บรักษาเงินของสหกรณ์ การเก็บรักษาเงินเป็นไปตามระเบียบฯ มีการเก็บรักษาเงินเกินกว่าระเบียบฯ เป็นครั้งคราวโดยได้นำฝากในวันทำการถัดไป สหกรณ์มีสถานที่เก็บเหมาะสมมั่นคงและปลอดภัย เงินสด เงินฝากธนาคาร และเงินฝากสหกรณ์อื่น ถูกต้องตรงตามสมุดคู่ฝาก ตรงตามใบแจ้งยอดของธนาคารและสหกรณ์อื่น ยอดคงเหลือ ณ วันสิ้นปี มีดังนี้

เงินสด	จำนวน	30,155.75	บาท
เงินฝากธนาคาร ประเภทกระแสรายวัน	จำนวน	237,390.06	บาท
เงินฝากธนาคาร ประเภทออมทรัพย์	จำนวน	18,655,553.65	บาท
เงินฝากชุมนุมสหกรณ์ออมทรัพย์แห่งประเทศไทย ประเภทประจำ	จำนวน	<u>166,000,000.00</u>	บาท
รวมทั้งสิ้น	จำนวน	<u>184,923,099.46</u>	บาท

**3.1.2 เงินสดขาดบัญชี**

เงินสดขาดบัญชียกมาจากปีก่อน จำนวน 48,978,416.83 บาท ระหว่างปี 2563 พบเงินสดขาดบัญชีระหว่างวันที่ 6 – 10 มกราคม 2563 จำนวน 55,000.00 บาท จ่ายเงินกู้ฉุกเฉินไม่มีสัญญาเงินกู้ จำนวน 55,135.20 บาท (สหกรณ์ดำเนินการฟ้องร้องต่อศาล ศาลพิพากษายกฟ้อง) จ่ายเงินเกินบันทึกบัญชีไว้เป็นเงินรอเรียกคืน จำนวน 199,917.96 บาท รับเงินบันทึกบัญชีไว้เป็นเงินรอตรวจสอบ จำนวน 89,907.64 บาท รวมเงินสดขาดบัญชีทั้งสิ้น 49,378,377.63 บาท

สหกรณ์ได้ดำเนินการฟ้องร้องดำเนินคดีกับอดีตเจ้าหน้าที่สหกรณ์ 2 คน ต่อศาลแรงงานภาค 1 (สระบุรี) ความแพ่ง ตามคดีหมายเลขดำที่ ร 559/2563 ลงวันที่ 19 สิงหาคม 2563 ข้อหาและฐานความผิด “ผิดสัญญาจ้างแรงงานละเมิด เรียกค่าเสียหาย และดอกเบี้ย” รวมทุนทรัพย์ 58,616,457.47 บาท ประกอบด้วย เงินสดขาดบัญชี จำนวน 49,268,242.43 บาท เงินสดขาดบัญชีตามรายการฟ้องที่สหกรณ์ไม่บันทึกบัญชี จำนวน 73,753.33 บาท ค่าจ้างทนายความ และผู้เชี่ยวชาญจำนวน 2,000,000.00 บาท ค่าเสียหายต่อชื่อเสียงของสหกรณ์ จำนวน 5,000,000.00 บาท และดอกเบี้ยในอัตราร้อยละ 7.50 บาทต่อปี ตั้งแต่วันที่ 4 กุมภาพันธ์ 2563 ถึงวันที่ฟ้อง 19 สิงหาคม 2563 จำนวน 2,274,461.71 บาท คดียังไม่สิ้นสุด สหกรณ์ได้บันทึกไว้ในบัญชีลูกหนี้ระหว่างดำเนินคดี จำนวน 49,268,242.43 บาท คงเหลือเป็นเงินสดขาดบัญชี รอหาผู้รับผิดชอบอีก จำนวน 110,135.20 บาท สหกรณ์ตั้งค่าเสียหายเงินสดขาดบัญชีไว้แล้ว

**3.2 ด้านการบัญชี**

สหกรณ์บันทึกบัญชีโปรแกรมระบบบัญชีคอมพิวเตอร์ของกรมตรวจบัญชีสหกรณ์ เวอร์ชัน 2.1 ควบคู่กับเวอร์ชัน 3 เต็มระบบ แบบเชื่อมโยง ระบบมีความเหมาะสม เพียงพอแก่การปฏิบัติงาน มีระบบรักษาความปลอดภัยของข้อมูลดีพอควร มีเอกสารพอถือใช้เป็นหลักฐานประกอบการบันทึกบัญชีครบถ้วน การบันทึกบัญชีเป็นปัจจุบัน เว้นแต่ ตามที่ได้กล่าวไว้ในข้อ 3.1.2 ซึ่งสหกรณ์ได้บันทึกรายการบัญชีไว้เป็นเงินสดขาดบัญชีแล้ว

**3.3 ด้านการให้เงินกู้**

สหกรณ์กำหนดระเบียบว่าด้วยการให้เงินกู้แก่สมาชิกและดอกเบี้ยขึ้นถือใช้ การปฏิบัติเป็นไปตามระเบียบ มีเอกสารหลักฐานครบถ้วน ผ่านการอนุมัติถูกต้อง ข้อสังเกตด้านระเบียบ มีดังนี้

(1) สมาชิกส่งค่าหุ้นรายเดือนมาแล้วไม่น้อยกว่า 6 งวด มีสิทธิขอรับเงินกู้เพื่อเหตุฉุกเฉินได้ ไม่เกิน 150,000.00 บาท หรือไม่เกิน 3 เท่าของเงินได้รายเดือน สุดแต่จำนวนไหนจะน้อยกว่า นอกจากหนังสือที่ทำไว้กับสหกรณ์แล้วก็ไม่ต้องมีหลักประกันอย่างอื่นอีก การให้เงินกู้แก่สมาชิกเกินกว่าร้อยละ 90 ของทุนเรือนหุ้นที่สมาชิกมีอยู่กับสหกรณ์ อาจมีความเสี่ยงกรณีผู้กู้ไม่สามารถชำระหนี้ได้ ฉะนั้นควรกำหนดให้มีหลักประกันอื่นร่วมด้วย

(2) การส่งเงินงวดชำระหนี้เงินกู้ทุกประเภทซึ่งผู้กู้ต้องส่งต่อสหกรณ์นั้น ให้ส่งโดยวิธีหักจากเงินได้รายเดือนของผู้กู้ ณ ที่จ่าย และไม่เกินเงินได้รายเดือนสุทธิของสมาชิก ในทางปฏิบัติ ไม่ได้รับความร่วมมือจากหน่วยงานต้นสังกัดหักเงินได้รายเดือนของสมาชิกให้กับสหกรณ์บางหน่วยงาน สหกรณ์จึงอนุมัติให้ส่งชำระหนี้ด้วยตนเอง

(3) สหกรณ์มีลูกหนี้ขาดสมาชิกภาพแล้ว ยังส่งชำระหนี้เงินกู้ไม่ครบถ้วน ได้นำส่งด้วยตนเอง สมาชิกบางรายได้รับการผ่อนผันให้ส่งชำระเพียงดอกเบี้ยเท่านั้น ข้อพึงระวัง สมาชิกที่พ้นสมาชิกภาพ ต้องชำระหนี้สินให้เสร็จสิ้นก่อน หากไม่ดำเนินการให้เสร็จสิ้น สหกรณ์ต้องเรียกเก็บจากผู้ค้ำประกัน และการผ่อนผันการชำระหนี้สินต้องไม่เกินงวดชำระหนี้ตามระเบียบกำหนดด้วย

ระหว่างปี สหกรณ์ให้เงินกู้แก่สมาชิก 2 ประเภท ดังนี้

(1) เงินให้กู้เพื่อเหตุฉุกเฉิน	848	สัญญา	จำนวนเงิน	68,247,720.00	บาท
(2) เงินให้กู้สามัญ	235	สัญญา	จำนวนเงิน	140,135,650.00	บาท
รวมทั้งสิ้น	1,083	สัญญา	จำนวนเงิน	208,383,370.00	บาท

วันสิ้นปี มีเงินให้กู้แก่สมาชิกคงเหลือ

(1)เงินให้กู้เพื่อเหตุฉุกเฉิน	448	สัญญา	จำนวนเงิน	22,397,256.60	บาท
(2) เงินให้กู้สามัญ	659	สัญญา	จำนวนเงิน	313,576,434.29	บาท
รวมทั้งสิ้น	1,107	สัญญา	จำนวนเงิน	335,973,690.89	บาท

### 3.4 ด้านเงินรับฝาก

สหกรณ์รับฝากเงินจากสมาชิก ประเภทออมทรัพย์พิเศษ 2 ชนิด ได้แก่ ชนิดดอกเบี้ยทบเป็นต้นเงินในวันที่ 30 มิถุนายน และวันที่ 31 ธันวาคม ของทุกปี และชนิดจ่ายดอกเบี้ยเมื่อครบกำหนดเวลา

ระหว่างปี รับฝากเงิน ดังนี้

(1)	ชนิดดอกเบี้ยทบเป็นต้นเงินงวดครึ่งปีและสิ้นปี	จำนวน	72,653,921.39	บาท
(2)	ชนิดดอกเบี้ยเมื่อครบกำหนดเวลา	จำนวน	<u>70,571,838.23</u>	บาท
	รวมรับฝากเงินทั้งสิ้น	จำนวน	<u>143,225,759.62</u>	บาท
ณ วันสิ้นปี เงินรับฝากคงเหลือ ดังนี้				
(1)	ชนิดดอกเบี้ยทบเป็นต้นเงินงวดครึ่งปีและสิ้นปี	จำนวน	23,044,492.50	บาท
(2)	ชนิดดอกเบี้ยเมื่อครบกำหนดเวลา	จำนวน	<u>117,206,045.64</u>	บาท
	เงินรับฝากคงเหลือทั้งสิ้น	จำนวน	<u>140,250,538.14</u>	บาท

การรับฝากเงินและการจ่ายเงินฝาก เป็นไปตามระเบียบว่าด้วยเงินรับฝากซึ่งได้รับความเห็นชอบจากนายทะเบียนสหกรณ์ การคำนวณดอกเบี้ยเป็นไปตามประกาศคณะกรรมการดำเนินการกำหนด และไม่เกินอัตราที่นายทะเบียนสหกรณ์กำหนด เว้นแต่ มีเงินฝากของสมาชิกที่พ้นสมาชิกภาพยังคงมียอดเงินฝากคงเหลืออยู่ 41 ราย จำนวนเงิน 619,768.54 บาท และเงินรับฝากตามเงื่อนไขเวลาเข้าข่ายเป็นเงินฝากประจำ ต้องหักภาษีดอกเบี้ยเงินฝากนำส่งสรรพากร ได้แจ้งให้คณะกรรมการดำเนินการทราบ อยู่ระหว่างดำเนินการพิจารณาแก้ไข

### 3.5 ด้านการลงทุน

สหกรณ์ลงทุนซื้อหุ้นกับชุมนุมสหกรณ์แห่งประเทศไทย จำนวน 80,000,000.00 บาท ได้รับผลตอบแทนจากการลงทุน จำนวน 3,998,958.90 บาท การลงทุนเป็นไปตามกฎหมาย อัตราผลตอบแทนเหมาะสม ยังไม่มีความเสี่ยงที่จะไม่ได้รับคืนเงินลงทุน

### 3.6 ด้านทุนเรือนหุ้น

ณ วันต้นปีมี จำนวน 437,428,260.00 บาท ระหว่างปีระดมหุ้นเพิ่ม จำนวน 33,281,340.00 บาท จ่ายคืนค่าหุ้น จำนวน 1,481,700.00 บาท (จ่ายคืนค่าหุ้นเป็นเงินสด จำนวน 1,087,700.80 บาท และโอนชดเชยขาดทุนสะสม จำนวนเงิน 393,999.20 บาท) คงเหลือวันสิ้นปี จำนวน 469,227,900.00 บาท

การเพิ่มหุ้นและการจ่ายคืนค่าหุ้น เป็นไปตามระเบียบที่กำหนด ผ่านการอนุมัติถูกต้อง สหกรณ์มีสมาชิกต้นปี 1,808 คน ระหว่างปี สมาชิกเข้าใหม่ 16 คน พ้นสมาชิกภาพ 25 คน คงเหลือสมาชิก ณ วันสิ้นปี 1,799 คน แยกเป็น สมาชิกสามัญ 1,714 คน สมาชิกสมทบ 85 คน

### 3.7 ด้านรายจ่าย

สหกรณ์มีค่าใช้จ่ายในการดำเนินงาน จำนวน 3,907,023.71 บาท คิดเป็นร้อยละ 68.91 และจัดซื้อครุภัณฑ์ อุปกรณ์ สำนักงานและหอพัก เป็นเงิน 1,240,212.70 บาท คิดเป็นร้อยละ 95.40 ของงบประมาณที่ได้รับอนุมัติจากที่ประชุมใหญ่ รายจ่ายชอบด้วยเหตุผลควรแก่การจ่าย เป็นไปตามระเบียบฯ ผ่านการอนุมัติจากผู้มีอำนาจถูกต้อง

## 4. ด้านการบริหารงาน

ผลการดำเนินงาน สหกรณ์มีรายได้จากการให้เงินกู้ ได้แก่ ดอกเบี้ยและผลตอบแทนจากการลงทุน จำนวน 31,164,234.06 บาท ค่าใช้จ่ายดอกเบี้ยและเงินลงทุน จำนวน 2,846,819.01 บาทหนี้สงสัยจะสูญ จำนวน 1,164,639.72 บาท รายได้อื่น จำนวน 16,022.98 บาท และค่าใช้จ่ายในการดำเนินงาน จำนวน 3,907,023.71 บาท คงเหลือเป็นกำไรสุทธิจากการให้เงินกู้ จำนวน 23,261,774.60 บาท

รายได้จากการให้บริการหอพัก จำนวน 11,746,320.18 บาท และค่าใช้จ่ายหอพัก จำนวน 8,174,855.24 บาท คงเหลือเป็นกำไรจากรุรกิจหอพัก จำนวน 3,571,464.94 บาท

สรุป กำไรสุทธิจากการดำเนินงาน ในรอบปีบัญชีสิ้นสุดวันที่ 31 ธันวาคม 2563 จำนวน 26,833,239.54 บาท คิดเป็นร้อยละ 86.10 ของรายได้หลัก

ฐานะการเงิน ณ วันที่ 31 ธันวาคม 2563 สหกรณ์มีสินทรัพย์ทั้งสิ้น จำนวน 638,634,856.21 บาท ประกอบด้วย ทุนของสหกรณ์ จำนวน 489,104,882.45 บาท คิดเป็นร้อยละ 76.59 หนี้สิน จำนวน 149,529,973.76 บาท คิดเป็นร้อยละ 23.41 ของสินทรัพย์ทั้งสิ้น หนี้สินส่วนใหญ่ เป็น เงินรับฝาก จำนวน 140,250,538.14 บาท คิดเป็นร้อยละ 93.79 และหนี้สินอื่น จำนวน 9,279,435.62 บาท คิดเป็นร้อยละ 6.21 ของหนี้สินทั้งสิ้น

5. เรื่องอื่น ๆ

(1) สหกรณ์ดำเนินธุรกิจหอพัก เป็นธุรกิจที่ไม่ตรงตามวัตถุประสงค์ในการจัดตั้งสหกรณ์ประเภท สหกรณ์ออมทรัพย์ กล่าวคือ สำนักงานพัฒนาวิทยาศาสตร์และเทคโนโลยีแห่งชาติและสหกรณ์ฯ ได้ทำบันทึกข้อตกลงโครงการ ก่อสร้างหอพักและสิ่งอำนวยความสะดวกภายในอุทยานวิทยาศาสตร์ประเทศไทย เมื่อวันที่ 24 พฤศจิกายน 2548 โดย สำนักงานพัฒนาวิทยาศาสตร์ฯ ได้จัดสรรที่ดินเนื้อที่ไม่น้อยกว่า 2 ไร่ ให้สหกรณ์ฯ ลงทุนก่อสร้างหอพักและสิ่งอำนวยความสะดวก โดยมีห้องพักประมาณ 200 ห้อง รวมทั้งพื้นที่การพาณิชย์ พื้นที่จอดรถยนต์ รถจักรยานยนต์ ส่วนหย่อม เมื่อแล้วเสร็จ สหกรณ์ฯ จะมอบกรรมสิทธิ์ดังกล่าวให้แก่สำนักงานฯ สำนักงานฯ ให้สิทธิสหกรณ์ฯ ในการบริหารจัดการอาคารและสิ่งอำนวยความสะดวก สิทธิในการจัดเก็บผลประโยชน์จากผู้ใช้บริการตลอดระยะเวลาที่สำนักงานฯ มีสิทธิใช้พื้นที่อุทยานวิทยาศาสตร์ฯ โดยไม่คิดค่าเช่าหรือค่าใช้จ่ายใด ๆ จากสหกรณ์ฯ ทั้งสิ้น ทั้งนี้ สหกรณ์ฯ ได้ส่งมอบอาคารหอพักและสิ่งอำนวยความสะดวก ดังกล่าวในแก่สำนักงานฯ เมื่อวันที่ 27 มีนาคม 2550 ในการดำเนินการก่อสร้าง มีค่าใช้จ่ายในการดำเนินการทั้งสิ้น จำนวน 99,114,333.00 บาท สหกรณ์ฯ บันทึกไว้ในบัญชี "สิทธิการใช้ประโยชน์อาคารหอพักพร้อมตัดจ่าย" โดยตัดจ่ายตามอายุการใช้ประโยชน์เป็นรายปี ไม่ต่ำกว่าอัตราค่าเสื่อมราคาสินทรัพย์ตามระเบียบฯ ได้แก่ ระยะเวลา 20 ปี เป็นจำนวนเงินปีละ 4,955,716.65 บาท ณ วันที่ 31 ธันวาคม 2563 สิทธิการใช้ประโยชน์อาคารหอพักพร้อมตัดจ่ายเหลือมูลค่า 34,690,016.54 บาท

(2) สมาคมฌาปนกิจสงเคราะห์สมาชิกสหกรณ์ออมทรัพย์ราชการไทย ได้แต่งตั้งให้คณะกรรมการ ของสหกรณ์ฯ เป็นคณะกรรมการศูนย์ประสานงานสมาคมฯ ซึ่งคณะกรรมการสมาคมฯ ไม่มีอำนาจในการแต่งตั้ง คณะกรรมการของสหกรณ์ฯ และสหกรณ์ฯ ไม่สามารถดำเนินการดำเนินการฌาปนกิจสงเคราะห์ได้ เป็นเพียงการอำนวยความสะดวกแก่สมาชิกสหกรณ์ฯ ที่สมัครเป็นสมาชิกสมาคมฌาปนกิจสงเคราะห์เท่านั้น สหกรณ์ฯ ได้บันทึกรายการรับจ่ายเงินผ่านระบบ บัญชีของสหกรณ์ฯ โดยบันทึกการรับเงินจากสมาชิกสมาคมฯ เป็นเงินสวัสดิการฌาปนกิจรอนำส่ง และบันทึกรายได้ศูนย์ ประสานงานเป็นรายได้ตัวแทนศูนย์ฯสมาคมฌาปนกิจฯ สรุปเป็นรายได้อื่นตามรอบปีบัญชีของสหกรณ์

จึงเรียนมาเพื่อโปรดทราบ หายนี้ขอขอบคุณสมาชิกที่ให้ความไว้วางใจในการเลือกข้าพเจ้า ให้เข้ามา ทำหน้าที่ผู้ตรวจสอบกิจการของสหกรณ์ฯ ขอขอบคุณคณะกรรมการดำเนินการ เจ้าหน้าที่ และผู้เกี่ยวข้องทุกท่านที่ให้ความร่วมมือ ในการปฏิบัติงานด้วยดีได้ ณ โอกาสนี้ด้วย



(นางสุรางค์ ปราสาททอง)  
ผู้ตรวจสอบกิจการ  
วันที่ 21 พฤษภาคม 2564



## วาระที่ 5

พิจารณาแผนงานและงบประมาณรายรับ-รายจ่ายประจำปี 2564

## วาระที่ 5 พิจารณาแผนงานและงบประมาณรายรับ-รายจ่ายประจำปี 2564

### สหกรณ์ออมทรัพย์สำนักงานพัฒนาวิทยาศาสตร์และเทคโนโลยีแห่งชาติ จำกัด แผนงาน และงบประมาณรายรับ – รายจ่าย ประจำปี 2564

#### นโยบายและแผนงาน

1. กำหนดแผนการบริหารงานสหกรณ์ ดังนี้
  - 1.1 บริหารสภาพคล่องของสหกรณ์ให้เพียงพอต่อการให้บริการสมาชิก
  - 1.2 บริหารจัดการการเงินลงทุนของสหกรณ์ให้เป็นไปตามที่คณะกรรมการพัฒนาการสหกรณ์แห่งชาติ กำหนด
2. ดำเนินการเพิ่มประสิทธิภาพการบริหารจัดการ และการทำงานที่เน้นความมั่นคง และโปร่งใสตลอดจนสร้างความเจริญเติบโตแบบยั่งยืน
  - 2.1 ปฏิบัติตามระเบียบว่าด้วยการเก็บรักษาเงินสดของสหกรณ์ โดยเคร่งครัด
  - 2.2 วางระบบการทำงาน และวิธีปฏิบัติงาน ให้เป็นไปตามหลักการควบคุมภายในที่ดี
  - 2.3 วางระบบการตรวจสอบเพื่อให้การทำงานเป็นไปด้วยความเรียบร้อย ถูกต้อง
  - 2.4 พัฒนาระบบระบบไอทีเพื่อประสิทธิภาพในการทำงาน การบริการอย่างต่อเนื่อง

#### แผนการทำงาน

1.	รับสมาชิกใหม่	50	คน
2.	รับฝากเงินจากสมาชิก	20	ล้านบาท
3.	จ่ายเงินกู้ให้กับสมาชิก	240	ล้านบาท
4.	ประชุมคณะกรรมการดำเนินการประจำเดือน	12	ครั้ง

## 1. ประมาณการรายรับ

รายการ	ปี 2563		ปี 2564	เหตุผล / ความจำเป็น
	งบประมาณ	รับจริง	งบประมาณ	
<b>ดอกเบี้ยและผลตอบแทนจากการลงทุน</b>				
ดอกเบี้ยรับจากเงินให้กู้	22,800,000.00	22,840,167.95	21,840,000.00	ดอกเบี้ยจากเงินให้สมาชิกกู้ยืม
ดอกเบี้ยเงินฝากชุมชนสหกรณ์ฯ	4,000,000.00	4,295,584.90	2,500,000.00	ดอกเบี้ยจากเงินฝากชุมชนสหกรณ์ฯ
ดอกเบี้ยเงินฝากธนาคาร	50,000.00	29,522.31	30,000.00	ดอกเบี้ยจากเงินฝากธนาคาร
ผลตอบแทนจากการลงทุน -หุ้น ชสอ.	3,999,000.00	3,998,958.90	4,000,000.00	เงินปันผลจากการถือหุ้นชุมชนสหกรณ์ฯ
รวม	30,849,000.00	31,164,234.06	28,370,000.00	-
<b>รายได้อื่น</b>				
ค่าธรรมเนียมแรกเข้า	5,000.00	4,400.00	5,000.00	สมาชิกสมัครใหม่ และสมาชิกสมทบ
ค่าธรรมเนียมจากการถอนเงินรับฝาก	500.00	29.98	500.00	สมาชิกถอนเงินฝาก ตามระเบียบของสหกรณ์
รายได้หอบหัด	11,775,000.00	11,735,515.93	11,775,000.00	ค่าเช่าห้องพักและพื้นที่ ค่าน้ำ ค่าไฟฟ้า ค่าสวนกลาง ค่าปรับฯ
รายได้เบ็ดเตล็ด	1,000.00	22,397.25	20,000.00	รายได้ที่ไม่จัดอยู่ในหมวดใด
รวม	11,781,500.00	11,762,343.16	11,800,500.00	-
<b>รวมประมาณการรายรับ</b>	<b>42,630,500.00</b>	<b>42,926,577.22</b>	<b>40,170,500.00</b>	-

## 2. ประมาณการรายจ่าย

รายการ	ปี 2563		ปี 2564	เหตุผล / ความจำเป็น
	ประมาณการ	จ่ายจริง	ประมาณการ	
<b>หมวดดอกเบี้ย</b>				
ดอกเบี้ยจ่ายรับฝาก	3,600,000.00	2,713,424.21	2,500,000.00	เพื่อจ่ายดอกเบี้ยเงินรับฝากจากสมาชิก
รวม	3,600,000.00	2,713,424.21	2,500,000.00	
<b>หมวดหนี้สงสัยจะสูญ</b>				
ความเสียหายจากเงินสดขาดบัญชี	-	(48,868,281.63)	-	
หนี้สงสัยจะสูญ-ลูกหนี้เงินกู้ฉุกเฉิน	-	63,320.00	-	
หนี้สงสัยจะสูญ-ลูกหนี้ตามคำพิพากษา	-	609,941.95	-	
หนี้สงสัยจะสูญ-ลูกหนี้ระหว่างดำเนินคดี	-	49,750,907.44	-	
หนี้สงสัยจะสูญ-ลูกหนี้ไม่ก่อให้เกิดรายได้	-	(63,320.00)	-	
เงินรอเรียกคืน-สงสัยจะสูญ	-	(206,728.14)	-	
หนี้สงสัยจะสูญ-ดอกเบี้ยตามคำพิพากษาค้างรับ	-	72,032.76	-	
รวม	-	1,357,872.38	-	
<b>หมวดค่าใช้จ่ายในการดำเนินงาน</b>				
<b>ค่าใช้จ่ายเกี่ยวกับเจ้าหน้าที่</b>				
เงินเดือนและค่าจ้าง	1,930,800.00	1,948,947.33	2,118,240.00	เงินเดือนค่าจ้างเจ้าหน้าที่สหกรณ์ฯ 5 คน
เงินเดือน/ค่าตอบแทนผู้จัดการ	300,000.00	59,003.00	700,000.00	เงินเดือน/ค่าตอบแทนในการจัดจ้างผู้จัดการสหกรณ์
ค่าล่วงเวลา	240,000.00	291,810.76	30,000.00	ค่าล่วงเวลาสำหรับเจ้าหน้าที่ที่ปฏิบัติงานนอกเวลา
ค่าตอบแทนพิเศษเจ้าหน้าที่	371,800.00	162,561.00	553,040.00	ค่าตอบแทนพิเศษเจ้าหน้าที่ และผู้จัดการ
ค่าสวัสดิการเจ้าหน้าที่	3,000.00	5,601.00	6,000.00	ค่าน้ำดื่มเจ้าหน้าที่
เงินสมทบกองทุนเงินทดแทน	2,000.00	960.00	2,000.00	เงินสมทบกองทุนเงินทดแทนของเจ้าหน้าที่
เงินสมทบประกันสังคม	33,000.00	10,800.00	45,000.00	เงินสมทบประกันสังคมของเจ้าหน้าที่
ค่าบำเหน็จเจ้าหน้าที่	175,900.00	-	-	เงินสำรองเพื่อจ่าย ในกรณีพ้นสภาพจากพนักงานตามระเบียบ
ค่าเครื่องแบบเจ้าหน้าที่และกรรมการ	-	-	10,500.00	เสื้อ กรรมการ 15 คนฯ ละ 1 ตัว, เจ้าหน้าที่ 5 คนฯ ละ 3 ตัว (ตัวละ 350)

รายการ	ปี 2563		ปี 2564	เหตุผล / ความจำเป็น
	ประมาณการ	จ่ายจริง	ประมาณการ	
<b>ค่าใช้จ่ายเกี่ยวกับสมาชิก</b>				
ค่าสวัสดิการสมาชิกและครอบครัว	250,000.00	298,718.00	-	เพื่อจ่ายค่าพวงหรีดและเงินช่วยเหลือพิธีศพครอบครัวสมาชิก ตามระเบียบของสหกรณ์
<b>ค่าใช้จ่ายเกี่ยวกับครุภัณฑ์และอุปกรณ์</b>				
ค่าเสื่อมราคาอุปกรณ์และเครื่องใช้สำนักงาน	60,000.00	31,034.28	72,000.00	ค่าเสื่อมราคารวม 5 ปี นับจากวันที่ซื้อสินทรัพย์
ค่าเสื่อมราคาคอมพิวเตอร์และอุปกรณ์		23,579.90	24,000.00	
ค่าซ่อมแซมสินทรัพย์	20,000.00	19,219.00	20,000.00	เพื่อจ่ายเป็นค่าซ่อมแซมอุปกรณ์ เครื่องใช้สำนักงาน และคอมพิวเตอร์
ค่าเสียหายจากสินทรัพย์สูญหาย		19.00	-	
<b>ค่าใช้จ่ายในการดำเนินการอื่น</b>				
ค่าจ้างตรวจสอบการจัดทำบัญชี	30,000.00	30,000.00	-	
ค่าเบี้ยประชุม	160,000.00	196,500.00	187,500.00	คณะกรรมการดำเนินการคณะ 500 บาท ต่อหนึ่งครั้ง
ค่าใช้จ่ายในวันประชุมกรรมการ	-	-	48,000.00	ค่าเอกสารประกอบการประชุม ค่าอาหารและเครื่องดื่ม
ค่าพาหนะ	90,000.00	78,454.70	90,000.00	ค่าพาหนะในการติดต่องานภายนอก เช่น ประกันสังคม สรรพากร ศาล ฯลฯ
ค่าใช้จ่ายดำเนินการคดี	1,500,000.00	2,758.00	1,500,000.00	เพื่อใช้จ่ายในการดำเนินคดีตามกฎหมาย
ค่าตอบแทนผู้ตรวจสอบกิจการ	108,000.00	118,000.00	144,000.00	ค่าจ้างผู้ตรวจสอบกิจการ
ค่าตรวจสอบบัญชี	-	-	100,000.00	ค่าจ้างผู้ตรวจสอบบัญชี
ค่าใช้จ่ายวันประชุมใหญ่	100,000.00	71,080.00	100,000.00	เพื่อใช้จ่ายในวันประชุมใหญ่สามัญประจำปี
ค่าเครื่องเขียนแบบพิมพ์	150,000.00	112,233.37	150,000.00	ค่าเครื่องเขียนแบบพิมพ์สำนักงาน เช่น ไบร่เสร็จ กระดาษ หมึกพิมพ์ ปากกา ดินสอฯ
ค่าวัสดุสำนักงาน	5,000.00	1,976.99	5,000.00	ค่าวัสดุสำนักงานสิ้นเปลือง
ค่าธรรมเนียมธนาคาร	25,000.00	16,700.00	25,000.00	ค่าเช็คและค่าธรรมเนียมธนาคาร
ค่าใช้จ่ายในการศึกษาอบรม	30,000.00	6,000.00	30,000.00	ค่าใช้จ่ายการศึกษาอบรมกรรมการและเจ้าหน้าที่สหกรณ์
ค่าใช้จ่ายเกี่ยวกับคอมพิวเตอร์	-	35,115.00	5,000.00	ค่าโปรแกรมป้องกันไวรัส
ค่าบริการอินเทอร์เน็ต	30,000.00	29,112.50	30,000.00	ค่าบริการอินเทอร์เน็ต
ส่วนลดดอกเบี้ยเงินให้กู้	-	63,750.96	-	
ดอกเบี้ยเงินฝากได้ก่อนครบกำหนด	-	69,643.84	-	
ค่ารับรอง	30,000.00	35,318.00	10,000.00	ค่าใช้จ่ายเพื่อรับรองบุคคลภายนอกสหกรณ์ เช่น ผู้ตรวจสอบกิจการ ผู้ตรวจสอบบัญชี
ค่าไปรษณีย์	15,000.00	14,329.60	15,000.00	เพื่อจ่ายเป็นค่าส่งจดหมายไปภายนอก
ค่าใช้จ่ายเบ็ดเตล็ด	10,000.00	43,739.17	15,000.00	ค่าใช้จ่ายในการดำเนินงานของสหกรณ์ และไม่จัดเป็นค่าใช้จ่ายในหมวดใด
ค่าโทรศัพท์	30,000.00	30,333.95	30,000.00	ค่าโทรศัพท์ของสหกรณ์ และค่าผู้สายโทรศัพท์ของหอพัก
<b>รวม</b>	<b>5,699,500.00</b>	<b>3,807,299.35</b>	<b>6,065,280.00</b>	

รายการ	ปี 2563		ปี 2564	เหตุผล / ความจำเป็น
	ประมาณการ	จ่ายจริง	ประมาณการ	
<b>ค่าใช้จ่ายธุรกิจหอพัก</b>				
เงินเดือนและค่าจ้างหอพัก	-	57,000.00	252,000.00	เจ้าหน้าที่ 1 คน
ค่าจ้างดูแลอาคารหอพัก	460,000.00	458,280.00	480,000.00	ช่าง 2 คน ค่าจ้างและค่าทำงานล่วงเวลา
ค่าจ้างทำความสะอาด	210,000.00	201,590.00	210,000.00	แม่บ้าน 1 คน ค่าจ้าง และค่าทำงานล่วงเวลา
ค่าตอบแทนพิเศษ (จนท.+ช่าง+แม่บ้าน+รปภ)	25,000.00	12,000.00	67,000.00	ค่าตอบแทนพิเศษเจ้าหน้าที่ ช่าง แม่บ้าน และ รปภ.
ค่าเครื่องแบบเจ้าหน้าที่	-	-	4,200.00	เสื้อ เจ้าหน้าที่ ช่าง และ แม่บ้าน
เงินสมทบกองทุนประกันสังคม	-	-	27,000.00	เงินสมทบประกันสังคมของเจ้าหน้าที่ และช่าง
ค่าใช้จ่ายหอพัก+เครื่องเขียนแบบพิมพ์และวัสดุสำนักงาน	70,000.00	84,849.05	90,000.00	ค่าวัสดุสำนักงานห้อง วัสดุสิ้นเปลือง แบบพิมพ์ หมึกพิมพ์ ถุงขยะ, กระดาษชำระ, น้ำยาล้างและขจัดคราบห้องพัก สเปรย์ปรับอากาศ, ถุงมือ ไม้กวาด และอื่น ๆ
ค่าไฟฟ้า	1,600,000.00	1,374,129.00	1,600,000.00	ค่าไฟฟ้า
ค่าน้ำประปา	400,000.00	347,722.76	400,000.00	ค่าน้ำประปา
ค่าติดตั้งสิทธิการใช้ประโยชน์ในอาคารหอพัก	4,955,716.65	4,955,716.65	4,955,716.65	เริ่มตั้งค่าติดตั้งสิทธิ 1 ม.ค. 2550 - 31 ธ.ค. 2570
ค่าติดตั้งกล้อง CCTV	47,000.00	47,000.00	34,030.05	ค่าเสื่อมราคา CCTV หัก 5 ปี ถึงปี 2564
ค่าต่อเติมอาคารหอพักคัดบัญชี	30,859.50	30,859.20	30,690.57	ค่าต่อเติมอาคารข้างหน้าห้องสหกรณ์ หัก 5 ปี ถึงปี 2564
ค่าเสื่อมราคาอุปกรณ์สำนักงานและในหอพัก	200,000.00	221,107.45	200,000.00	ค่าเสื่อมราคาอุปกรณ์หอพักที่ซื้อระหว่างปีตัดค่าเสื่อม 5 ปี
ค่าบริการกำจัดแมลง	50,000.00	47,000.00	50,000.00	เพื่อจ่ายเป็นค่าบริการกำจัดแมลง
ค่าซ่อมแซมและบำรุงรักษาสินทรัพย์	300,000.00	360,987.63	400,000.00	ค่าอุปกรณ์และค่าแรงในการซ่อมแซมและบำรุงรักษาสินทรัพย์
ค่าทาสี (ปีหน้า)				
ค่าบริการดูแลรักษาลิฟท์	20,000.00	16,500.00	20,000.00	ค่าบริการดูแลรักษาลิฟท์ประจำปี
<b>รวม</b>	<b>8,368,576.15</b>	<b>8,214,741.74</b>	<b>8,820,637.27</b>	
<b>รวมประมาณการรายจ่าย</b>	<b>17,668,076.15</b>	<b>16,093,337.68</b>	<b>17,385,917.27</b>	

## สรุปประมาณการ รายรับ รายจ่าย

รายรับรวม	40,170,500.00 บาท
รายจ่ายรวม	17,385,917.27 บาท
รายรับสูงกว่ารายจ่าย	22,784,582.73 บาท

การจัดซื้ออุปกรณ์ในสหกรณ์ และหอพัก				
รายการ	ปี 2563		ปี 2564	เหตุผล และความจำเป็น
	ประมาณการ	จ่ายจริง	ประมาณการ	
เครื่องใช้สำนักงาน	280,000.00	289,369.70	150,000.00	คอมพิวเตอร์ เครื่องพิมพ์ เครื่องปรับอากาศ
อุปกรณ์หอพัก	-	151,759.00	150,000.00	ชุดเครื่องจักรปิด และอุปกรณ์อื่นๆ
ปรับปรุง ประตูเข้าออก สนง.สหกรณ์	20,000.00	-	20,000.00	เพื่อความปลอดภัยในการทำงาน
อุปกรณ์ในห้องพัก	1,000,000.00	799,084.00	1,000,000.00	แอร์ ตู้เสื้อผ้า เตียง ที่นอน เครื่องทำน้ำอุ่น ตู้หัวเตียง ชั้นวางทีวี ใต้หนังสือ เก้าอี้
<b>รวม</b>	<b>1,300,000.00</b>	<b>1,240,212.70</b>	<b>1,320,000.00</b>	

## 3. ประมาณการกำไรสุทธิ

ประมาณการรายรับ 40,170,500.00 บาท ประมาณการรายจ่าย 17,385,917.27 บาท เท่ากับประมาณการกำไรสุทธิ 22,784,582.73 บาท

## วาระที่ 6

พิจารณาเลือกตั้งกรรมการดำเนินการ



**วาระที่ 6** พิจารณาเลือกตั้งกรรมการดำเนินการ

โดยที่คณะกรรมการดำเนินการสหกรณ์ออมทรัพย์สำนักงานพัฒนาวิทยาศาสตร์และเทคโนโลยีแห่งชาติ จำกัด ชุดที่ 20 โดยการได้รับเลือกตั้งจากที่ประชุมใหญ่สามัญประจำปี 2562 เมื่อวันที่ 25 กันยายน 2563 มีวาระการดำรงตำแหน่ง ดังนี้

ที่	ชื่อ-สกุล	ตำแหน่ง	วาระการดำรงตำแหน่ง			
			วาระที่ 1		วาระที่ 2	
			ปีที่ 1	ปีที่ 2	ปีที่ 1	ปีที่ 2
1	นายธีระวัฒน์ วงษ์ศรีสังข์	ประธานกรรมการ				✓
2	นายคมสันต์ สุทธิสินทอง	กรรมการ				✓
3	นายประเดิม วณิชชนานันท์	กรรมการ				✓
4	นางสาวอมรา จันคณา	กรรมการ		✓		
5	นางสาววระพี ศรีนรา	กรรมการ		✓		
6	นางสาวจันทร์ งามวิริยะวงศ์ชัย	กรรมการ		✓		
7	นางสาวสุปรียา ตีระพิมลจันทร์	กรรมการ		✓		
8	นายอรธนิติ อัครินนิมิตกุล	กรรมการ			✓	
9	นายสุธน วงศ์สุชาติ	กรรมการ			✓	
10	นางสาวบงกช ชีไธ	กรรมการ			✓	
11	นางสาวศิริวรรณ อ่วมปาน	กรรมการ			✓	
12	นางสาวอรุณศรี ศรีธนะอิทธิพล	กรรมการ			✓	
13	นายภาคภูมิ ศิริเวช	กรรมการ	✓			
14	นายนิพนธ์ จีระอากาศ	กรรมการ	✓			
15	นางสาวมนชนก ณ พัทลุง	กรรมการ	✓			

ปรากฏว่า กรรมการลำดับที่ 1 (ประธานกรรมการ) , กรรมการลำดับที่ 2-7 ดำรงตำแหน่งครบวาระแล้ว และมีกรรมการลำดับที่ 12-13 ได้ลาออกจากการเป็นกรรมการ 2 คน ดังนั้นในการประชุมใหญ่สามัญประจำปี 2563 ครั้งนี้ ที่ประชุมใหญ่จะต้องเลือกตั้ง

- 3.1 ประธานกรรมการดำเนินการสหกรณ์ 1 ตำแหน่ง
- 3.2 กรรมการดำเนินการสหกรณ์แทนตำแหน่งที่ครบวาระ จำนวน 6 คน
- 3.3 กรรมการดำเนินการสหกรณ์แทนตำแหน่งที่ลาออก จำนวน 2 คน

ตามข้อ 71 ของข้อบังคับสหกรณ์ พ.ศ.2563 โดยไม่สามารถเลือกประธานกรรมการลำดับที่ 1 และไม่สามารถเลือกกรรมการลำดับที่ 2-3 ได้อีก เนื่องจากดำรงตำแหน่งติดต่อกันครบสองวาระ

จึงเสนอมาเพื่อให้ที่ประชุมใหญ่พิจารณาเลือกตั้งประธานกรรมการ และกรรมการดำเนินการสหกรณ์ต่อไป

มติ : .....

## วาระที่ 7

พิจารณาเลือกตั้งผู้ตรวจสอบกิจการและกำหนดค่าตอบแทนประจำปี 2564



วันที่...../...../.....  
 วันที่...../...../.....  
 เวลา ..... น.



### ใบสมัครผู้ตรวจสอบกิจการ

เขียนที่ ..... 80/137 ซ.นาถินทร์ 87 .....  
 วันที่ .... 15. เดือน..... กุมภาพันธ์..... พ.ศ. 2564....

ข้าพเจ้าผู้ลงลายมือข้างท้ายนี้ ขอสมัครเป็นผู้ตรวจสอบกิจการ ตามประกาศของสหกรณ์ออมทรัพย์สำนักงานพัฒนาวิทยาศาสตร์และเทคโนโลยีแห่งชาติ จำกัด เมื่อวันที่ ..... โดยขอแจ้งประวัติของข้าพเจ้า ดังต่อไปนี้

1. ข้าพเจ้า.....นางสุรางค์ ปราสาททอง.....สมาชิกเลขทะเบียนที่.....ชาย... 65.....ปี  
 เลขประจำตัวประชาชน 3-1998-00058-53-6 เป็น  พนักงาน/พนักงานองค์กรของรัฐ  
 พนักงานโครงการ  อื่นๆ.....ตำแหน่ง.....หัวหน้าเทคนิคฝ่าย  
 สังกัด ..... กระทรวงเกษตรและสหกรณ์.....

2. ที่อยู่ปัจจุบัน/ที่ติดต่อได้สะดวก  
 บ้านเลขที่ ..... 80/137..... หมู่ที่ ..... ถนน ..... นาถินทร์..... ตำบล/แขวง ..... นาถินทร์.....  
 อำเภอ/เขต ..... ปทุมธานี..... จังหวัด ..... กรุงเทพมหานคร..... รหัสไปรษณีย์ ..... 10240.....  
 โทรศัพท์มือถือ..... 086-3971944.....

3. สถานภาพของผู้ตรวจสอบกิจการ  
 เป็นสมาชิกสหกรณ์  
 เคยเป็นกรรมการดำเนินการ/ผู้บริหาร/เจ้าหน้าที่สหกรณ์นี้ ตำแหน่ง.....  
 เป็นบุคคลภายนอก/นิติบุคคล โปรดระบุข้อมูลเพิ่มเติม..... ผู้อำนวยการตรวจสอบบัญชีสหกรณ์.....

4. วุฒิการศึกษา  
 ปวช./ปวส. สาขา ..... ปริญญาตรี สาขา.....  
ปริญญาโท สาขา ..... บริหารธุรกิจ..... ปริญญาเอก สาขา.....

5. ประสบการณ์ในการอบรมผู้ตรวจสอบกิจการในช่วงเวลา 3 ปี  
 เคยอบรม  
 1. หลักสูตร ..... เจาะลึกการตรวจสอบกิจการ ..... หน่วยงานที่จัด ..... กรมตรวจบัญชีสหกรณ์.....  
 2. หลักสูตร ..... การตรวจสอบกิจการ ..... หน่วยงานที่จัด ..... สำนักงานสหกรณ์จังหวัดปทุมธานี.....  
 3. หลักสูตร ..... หน่วยงานที่จัด.....

ไม่เคยอบรม

6. ประสบการณ์ในการปฏิบัติงานตรวจสอบกิจการในช่วงเวลา 3 ปี  
 เคยปฏิบัติงานตรวจสอบกิจการ  
 1. สหกรณ์..... หน่วยงานวิชาการพัฒนา..... จำกัด ปีบัญชี..... 2555-ปัจจุบัน.....  
 2. สหกรณ์..... ตำรวจอุดรจังหวัดปทุมธานี..... จำกัด ปีบัญชี..... 2550-ปัจจุบัน.....  
 3. สหกรณ์..... บริการการไฟฟ้านครหลวง..... จำกัด ปีบัญชี..... 2550-ปัจจุบัน.....  
 ไม่มีประสบการณ์ปฏิบัติงานผู้ตรวจสอบกิจการ

### 7. แนวความคิดในการทำงานปฏิบัติงานตรวจสอบกิจการ

- ตรวจสอบให้นำให้สหกรณ์ปฏิบัติงานให้เป็นไปตามข้อบังคับ ระเบียบ มติที่ประชุม และกฎหมาย
- ตรวจสอบนำการบันทึกบัญชีให้เป็นไปตามระเบียบว่าด้วยการบัญชีของสหกรณ์
- ตรวจสอบการการจัดทางการเงิน ให้เป็นไปตามมาตรฐานการบัญชีและเป็นไปตามระเบียบที่นายทะเบียนสหกรณ์กำหนด
- วิเคราะห์งบการเงิน เพื่อให้สหกรณ์ทราบถึงจุดแข็งและจุดอ่อนในการบริหารงาน

### 8. การกำหนดค่าตอบแทน

ข้าพเจ้าขอเสนอค่าตอบแทนในการปฏิบัติงาน สำหรับมีบัญชีสิ้นสุดวันที่ 31 ธันวาคม 2564 ในอัตราเดือนละ 12,000.00 บาท โดยจะเข้าทำการตรวจสอบร่วมกับนางสาวอรทัย จิตรเพียรคำ ซึ่งผ่านการขึ้นทะเบียนเป็นผู้ตรวจสอบกิจการต่อกรมตรวจบัญชีสหกรณ์แล้วเช่นเดียวกับข้าพเจ้า

ข้าพเจ้าขอรับรองว่าข้อความที่ให้ไว้ข้างต้นเป็นความจริงทุกประการ

ลงชื่อ  ผู้สมัคร  
(นางสุรางค์ ปราสาททอง)

วันที่...../...../.....  
 วันที่...../...../.....  
 เวลา .. .. น.



15 ก.พ. 2564



### ใบสมัครผู้ตรวจสอบกิจการ

เขียนที่ 541/3.ทพ.18.พระพรแดง.นางสีง.สหกรณ์การ  
 วันที่ ...15. เดือน..กุมภาพันธ์.....พ.ศ..2564.

ข้าพเจ้าผู้ลงลายมือข้างท้ายนี้ ขอสมัครเป็นผู้ตรวจสอบกิจการ ตามประกาศของสหกรณ์ออมทรัพย์สำนักงานพัฒนา  
 วิทยาศาสตร์และเทคโนโลยีแห่งชาติ จำกัด เมื่อวันที่ ..... โดยขอแจ้งประวัติของข้าพเจ้า ดังต่อไปนี้

1. ข้าพเจ้า.....นางสาววิมลฉัตร กุศลสินทวีรัตน์.....สมาชิกเลขทะเบียนที่.....ธาสู...37.....มี  
 เลขประจำตัวประชาชน 3-1006-01553-83-1 เป็น  พนักงาน/พนักงานองค์กรของรัฐ  
 พนักงานโครงการ  อื่น ๆ.....ผู้ทำบัญชีบริษัทเอกชน.....ตำแหน่ง.....  
 สังกัด .....ดิเอส.....

2. ที่อยู่ปัจจุบัน/ที่ติดต่อได้สะดวก  
 บ้านเลขที่ .....541/3.....หมู่ที่ ...18... ถนน .....สุขสวัสดิ์..... ตำบล/แขวง .....พระพรแดง.....  
 อำเภอ/เขต .....นางสีง.....จังหวัด .....สมุทรปราการ.....รหัสไปรษณีย์ .....10310.....  
 โทรศัพท์มือถือ.....091-4296359.....

3. สถานภาพของผู้ตรวจสอบกิจการ  
 เป็นสมาชิกสหกรณ์  
 เคยเป็นกรรมการดำเนินการ/ผู้บริหาร/เจ้าหน้าที่สหกรณ์ใด ตำแหน่ง .....

4. วุฒิการศึกษา  
 ปวช./ปวส. สาขา ..... ปริญญาตรี สาขา...การบัญชี.....  
ปริญญาโท สาขา ..... ปริญญาเอก สาขา.....

5. ประสบการณ์ในการอบรมผู้ตรวจสอบกิจการในช่วงเวลา 3 ปี  
 เคยอบรม  
 1. หลักสูตร .....เจาะลึกด้านการตรวจสอบกิจการ.....หน่วยงานที่จัด.....กรมตรวจบัญชีสหกรณ์.....  
 2. หลักสูตร .....หน่วยงานที่จัด.....  
 3. หลักสูตร .....หน่วยงานที่จัด.....

ไม่เคยอบรม

6. ประสบการณ์ในการปฏิบัติงานตรวจสอบกิจการในช่วงเวลา 3 ปี  
 เคยปฏิบัติงานตรวจสอบกิจการ  
 1. สหกรณ์.....จำกัด ปีบัญชี.....  
 2. สหกรณ์.....จำกัด ปีบัญชี.....  
 3. สหกรณ์.....จำกัด ปีบัญชี.....

ไม่มีประสบการณ์ปฏิบัติงานผู้ตรวจสอบกิจการ



7. แนวความคิดในการทำงานปฏิบัติงานตรวจสอบกิจการ

- ตรวจสอบการปฏิบัติงานให้เป็นไปตามข้อบังคับ ระเบียบ มติที่ประชุม และกฎหมาย
- ตรวจสอบการปฏิบัติงานให้เป็นไปตามมาตรฐานการบัญชีที่รับรองโดยทั่วไป

8. การกำหนดค่าตอบแทน

ข้าพเจ้าขอเสนอค่าตอบแทนในการปฏิบัติงาน สำหรับปีบัญชีสิ้นสุดวันที่ 31 ธันวาคม 2564 ในอัตราเดือนละ 12,000.00 บาท โดยเข้าตรวจสอบพร้อมทีมงาน ได้แก่ นางสุมิตรา กุลระนำพล

ข้าพเจ้าขอรับรองว่าข้อความที่ไปให้ข้างต้นเป็นความจริงทุกประการ

ลงชื่อ



ผู้สมัคร

(นางสาววิญญาภรณ์ กุลสินทวีรัตน์)

## วาระที่ 8

พิจารณากำหนดวงเงินกู้ยืมหรือค้ำประกันประจำปี 2564

**วาระที่ 8** พิจารณากำหนดวงเงินกู้ยืมหรือค้ำประกันประจำปี 2564

โดยที่ที่ประชุมใหญ่สามัญ ครั้งที่ 1/2550 เมื่อวันที่ 24 เมษายน 2551 ได้อนุมัติให้สหกรณ์ถือใช้วงเงินกู้ยืมหรือค้ำประกันสำหรับปี 2551 เป็นจำนวนเงินทั้งสิ้นไม่เกิน 110,000,000 บาท เนื่องจากสหกรณ์อาจต้องชำระคืนเงินรับฝากให้แก่สมาชิก หรืออาจต้องกู้ยืมเงินเพื่อปรับอัตราดอกเบี้ยจ่ายหรือกู้ยืมเงินเพื่อใช้ในการบริการเงินกู้แก่สมาชิก

อย่างไรก็ตาม เนื่องจากสหกรณ์ยังคงมีความจำเป็นต้องกำหนดวงเงินกู้ยืมหรือค้ำประกันประจำปี 2564 ไว้เพื่อเสริมสภาพคล่องของสหกรณ์ในยามจำเป็น หากสมาชิกมีการถอนเงินฝากออมทรัพย์พิเศษออกไป หรือมีการกู้ยืมเงินเพื่อปรับอัตราดอกเบี้ยจ่ายหรือกู้ยืมเงินเพื่อใช้ในการบริการเงินกู้แก่สมาชิก จึงอาจจะต้องมีการกู้ยืมในระหว่างปี 2564 ดังนั้นจึงขอเสนอวงเงินกู้ยืมหรือค้ำประกันของสหกรณ์ในปี 2564 ไว้เท่ากับปี 2563 คือ 110,000,000 บาท

อนึ่ง หากที่ประชุมใหญ่สามัญได้อนุมัติตามที่คณะกรรมการดำเนินการสหกรณ์เสนอดังกล่าวแล้ว คณะกรรมการดำเนินการสหกรณ์จะต้องขอความเห็นชอบไปยังนายทะเบียนสหกรณ์ (สหกรณ์จังหวัดปทุมธานี) ต่อไปด้วย

**มติ :** .....

.....

.....

## วาระที่ 9

พิจารณาคัดเลือกผู้สอบบัญชีของสหกรณ์และกำหนดค่าตอบแทนประจำปี 2564

**วาระที่ 9 พิจารณาคัดเลือกผู้สอบบัญชีของสหกรณ์และกำหนดค่าตอบแทนประจำปี 2564**

ในการดำเนินงานปี 2564 ที่ประชุมใหญ่จะต้องเลือกผู้สอบบัญชีภาคเอกชนเพื่อทำหน้าที่ผู้สอบบัญชีของสหกรณ์ฯ ซึ่งคณะกรรมการดำเนินการสหกรณ์ได้พิจารณาเสนอรายชื่อผู้สอบบัญชีมาให้ที่ประชุมพิจารณา โดยคัดเลือกจากรายชื่อผู้สอบบัญชีภาคเอกชนที่ขึ้นทะเบียนกับกรมตรวจบัญชีสหกรณ์ จำนวน 3 ราย ได้แก่

1. บริษัท คิว.ออดิทติ้ง จำกัด (นายปรเมศร์ แพลุกอิน) อัตราค่าบริการต่อปี 95,000 บาท
2. บริษัท ดีเอส ธุรกิจและการบัญชี จำกัด (น.ส.ดวงธิดา พิลาล้ำ) อัตราค่าบริการต่อปี 95,000 บาท
3. บริษัท เอ็น.เอส.เค สอบบัญชีและกฎหมาย จำกัด อัตราค่าบริการต่อปี 100,000 บาท

(นายสิริวิชญ์ ไพศาศตร์)

**ข้อมูลเปรียบเทียบเบื้องต้น รายละเอียดของแต่ละบริษัทได้จากใบเสนอราคาแนบท้าย**

ข้อมูลเปรียบเทียบ	1. บริษัท คิวออดิทติ้ง จำกัด (นายปรเมศร์ แพลุกอิน)	2. บริษัท ดีเอส ธุรกิจและการบัญชี จำกัด (น.ส.ดวงธิดา พิลาล้ำ)	3. บริษัท เอ็นเอส.เค สอบบัญชีและกฎหมาย จำกัด (นายสิริวิชญ์ ไพศาศตร์)
1.อัตราค่าบริการต่อปี	95,000 บาท	95,000 บาท	100,000 บาท
2.การเข้าปฏิบัติงานตรวจสอบ	อย่างน้อยปีละ 3 ครั้ง พร้อมผู้ช่วยผู้สอบบัญชี ไม่น้อยกว่า 2 คน	อย่างน้อยปีละ 4 ครั้ง พร้อมผู้ช่วยผู้สอบบัญชี ไม่น้อยกว่า 3 คน	อย่างน้อยปีละ 4 ครั้ง พร้อมผู้ช่วยผู้สอบบัญชี ประมาณ 3-4 คน
3.ประสบการณ์การตรวจบัญชี	1.สอ.กระทรวงเกษตรและสหกรณ์ จำกัด 2.สอ.วังเดิม จำกัด 3.สอ.กรมโยธาธิการ จำกัด 4.สอ.มหาวิทยาลัยเทคโนโลยีสุรนารี จำกัด 5.สอ.ครุพระนครศรีอยุธยา จำกัด 6.สอ.กรมสรรพาวุธทหารเรือ จำกัด 7.สอ.โรงพยาบาลตำรวจ จำกัด 8.สหกรณ์บริการ โออาร์พีซี จำกัด 9.สอ.ศาลปกครอง จำกัด 10.ชุมนุมสหกรณ์กรุงเทพ จำกัด ฯลฯ	1.สอ.มณฑลทหารบก 11 จำกัด 2.สอ.พนักงานส่วนตำบลจังหวัดบุรีรัมย์ จำกัด 3.สอ.โรงพยาบาลพุทธโสธร จำกัด 4.สอ.สาธารณสุขจังหวัดปทุมธานี จำกัด 5.สอ.สาธารณสุขจังหวัดฉะเชิงเทรา จำกัด 6.สอ.ตำรวจภูธรจังหวัดปทุมธานี จำกัด 7.สอ.สหกรณ์เครดิตยูเนียนเชียงใหม่ จำกัด 8.สหกรณ์เครดิตยูเนียนฟาร์ม สัมพันธ์กิจ จำกัด 9.สอ.เคหสถานชุมชนคลองเตย จำกัด ฯลฯ	1.สอ.จุฬาลงกรณ์มหาวิทยาลัย จำกัด 2.สอ.บริษัท ทีไอที จำกัด 3.สอ.ปตท.จำกัด 4.สอ.กรมป่าไม้ จำกัด 5.สอ.ครุครราชสีมา จำกัด 6.สอ.ข้าราชการสรรพากร จำกัด 7.สอ.บริษัท ทำอากาศยานไทย กัด 8.สอ.พนักงานธนาคารแห่งประเทศไทย จำกัด 9.สหกรณ์ข้าราชการสหกรณ์ จำกัด 10.สอ.นาวิกโยธิน จำกัด และสหกรณ์ที่ตรวจปัจจุบัน จำนวน 96 สหกรณ์

ทั้งนี้ โดยคณะกรรมการดำเนินการสหกรณ์ได้นำเสนอข้อมูลเกี่ยวกับการสอบบัญชีของผู้สอบบัญชีภาคเอกชนดังกล่าวข้างต้นมาพร้อมกันนี้ด้วยแล้ว

จึงเสนอมาเพื่อให้ที่ประชุมใหญ่พิจารณาเลือกตั้งผู้สอบบัญชีของสหกรณ์และกำหนดค่าตอบแทนต่อไป

มติ : .....

.....

.....

**Q. Auditing Co., Ltd.**

หนังสือเสนอบริการสอบบัญชี



วันที่ 27 มกราคม 2564

เรียน ประธานกรรมการสหกรณ์ออมทรัพย์ สวทช. จำกัด

**1. วัตถุประสงค์และขอบเขตการตรวจสอบ**

ตามที่สหกรณ์ออมทรัพย์ สวทช. จำกัด มีความประสงค์ที่จะให้ข้าพเจ้าตรวจสอบงบการเงินของสหกรณ์ สำหรับปีสิ้นสุดวันที่ 31 ธันวาคม 2564 ข้าพเจ้าขอยืนยันการรับงานและทำความเข้าใจของข้าพเจ้าเกี่ยวกับงานสอบบัญชี สหกรณ์ตามหนังสือฉบับนี้ การตรวจสอบของข้าพเจ้ามีวัตถุประสงค์ในการแสดงความเห็นของข้าพเจ้าต่องบการเงิน

วัตถุประสงค์ในการตรวจสอบของข้าพเจ้าคือเพื่อให้ได้ความเชื่อมั่นของผู้ใช้งบการเงินที่มีต่องบการเงินของสหกรณ์ว่า สหกรณ์ได้ปฏิบัติตามกฎหมายของสหกรณ์ กฎหมายอื่น ๆ ที่เกี่ยวข้อง และระเบียบนายทะเบียนสหกรณ์ เพื่อให้บรรลุวัตถุประสงค์ดังกล่าว ข้าพเจ้าจะปฏิบัติตามตรวจสอบงบการเงินของสหกรณ์ตามมาตรฐานการสอบบัญชีและระเบียบที่อธิบดีกรมตรวจบัญชีสหกรณ์กำหนด เพื่อแสดงความเห็นว่างบการเงินโดยรวมของสหกรณ์ปราศจากการแสดงข้อมูลที่ขัดต่อข้อเท็จจริงอันเป็นสาระสำคัญ ตามกฎหมายและระเบียบนายทะเบียนสหกรณ์ ไม่ว่าจะเกิดจากการทุจริตหรือข้อผิดพลาด โดยข้าพเจ้าใช้ดุลยพินิจและการสังเกตและสงสัยเยี่ยงผู้ประกอบการวิชาชีพ รวมทั้งข้อกำหนดด้านจรรยาบรรณที่เกี่ยวข้องกับการตรวจสอบงบการเงิน

**2. ความรับผิดชอบของผู้สอบบัญชี**

**2.1 ขอบเขตการปฏิบัติงาน**

ข้าพเจ้าจะปฏิบัติตามตรวจสอบโดยสอดคล้องกับมาตรฐานการสอบบัญชีและระเบียบที่อธิบดีกรมตรวจบัญชีสหกรณ์กำหนด ซึ่งกำหนดให้ข้าพเจ้าต้องปฏิบัติตามข้อกำหนดในจรรยาบรรณของผู้สอบบัญชีสหกรณ์ การตรวจสอบของข้าพเจ้าตามมาตรฐานการสอบบัญชีและระเบียบที่อธิบดีกรมตรวจบัญชีสหกรณ์กำหนด รวมถึงการที่ข้าพเจ้าใช้ดุลยพินิจ และการสังเกตและสงสัยเยี่ยงผู้ประกอบการวิชาชีพตลอดการตรวจสอบ การปฏิบัติงานของข้าพเจ้ารวมถึงการใช้วิธีการดังต่อไปนี้

- ระบุและประเมินความเสี่ยงจากการแสดงข้อมูลที่ขัดต่อข้อเท็จจริงอันเป็นสาระสำคัญในงบการเงิน ไม่ว่าจะเกิดจากการทุจริตหรือข้อผิดพลาด ออกแบบและปฏิบัติตามวิธีการตรวจสอบเพื่อตอบสนองต่อความเสี่ยงเหล่านั้น และได้หลักฐานการสอบบัญชีที่เพียงพอและเหมาะสมเพื่อเป็นเกณฑ์ในการแสดงความเห็นของข้าพเจ้า ความเสี่ยงที่ไม่พบข้อมูลที่ขัดต่อข้อเท็จจริงอันเป็นสาระสำคัญซึ่งเป็นผลมาจากการทุจริตและสูงกว่าความเสี่ยงที่เกิดจากข้อผิดพลาด เนื่องจากการทุจริตอาจเกี่ยวกับการสมรู้ร่วมคิด การปลอมแปลงเอกสารหลักฐาน การตั้งใจละเว้นการแสดงข้อมูล การแสดงข้อมูลที่ไม่ตรงตามข้อเท็จจริงหรือการแทรกแซงการควบคุมภายใน

- ทำความเข้าใจในระบบการควบคุมภายในที่เกี่ยวข้องกับการตรวจสอบ เพื่อออกแบบวิธีการตรวจสอบที่เหมาะสมกับสถานการณ์ แต่ไม่ใช่เพื่อวัตถุประสงค์ในการแสดงความเห็นต่อความมีประสิทธิภาพของการควบคุมภายในของสหกรณ์ อย่างไรก็ตาม ข้าพเจ้าจะแจ้งให้ท่านทราบเป็นลายลักษณ์อักษรเกี่ยวกับข้อบกพร่องของการควบคุมภายในที่มีนัยสำคัญซึ่งเกี่ยวข้องกับตรวจสอบงบการเงินซึ่งข้าพเจ้าตรวจพบในระหว่างการตรวจสอบ

- ประเมินความเหมาะสมของนโยบายการบัญชีที่คณะกรรมการดำเนินการสหกรณ์ใช้และความสมเหตุสมผลของประมาณการทางบัญชีและการเปิดเผยข้อมูลที่เกี่ยวข้องซึ่งจัดทำขึ้นโดยคณะกรรมการดำเนินการสหกรณ์



• สรุปเกี่ยวกับความเหมาะสมของการใช้เกณฑ์การบัญชีสำหรับการดำเนินงานต่อเนื่องของ คณะกรรมการดำเนินการสหกรณ์และจากหลักฐานการสอบบัญชีที่ได้รับว่า มีความไม่แน่นอนที่มีสาระสำคัญเกี่ยวกับ เหตุการณ์หรือสถานการณ์ที่อาจเป็นเหตุให้เกิดข้อสงสัยอย่างมีนัยสำคัญต่อความสามารถของสหกรณ์ในการดำเนินงาน ต่อเนื่องหรือไม่ ถ้าข้าพเจ้าได้ข้อสรุปว่ามีความไม่แน่นอนที่มีสาระสำคัญ ข้าพเจ้าต้องให้ข้อสังเกตไว้ในรายงานของผู้สอบ บัญชีของข้าพเจ้า ถึงการเปิดเผยข้อมูลที่เกี่ยวข้องในงบการเงิน หรือถ้าการเปิดเผยดังกล่าวไม่เพียงพอ ความเห็นของ ข้าพเจ้าจะเปลี่ยนแปลงไป ข้อสรุปของข้าพเจ้าขึ้นอยู่กับหลักฐานการสอบบัญชีที่ได้รับจนถึงวันที่ในรายงานของผู้สอบ บัญชีของข้าพเจ้า อย่างไรก็ตาม เหตุการณ์หรือสถานการณ์ในอนาคตอาจเป็นเหตุให้สหกรณ์ต้องหยุดการดำเนินงาน ต่อเนื่องได้

• ประเมินการนำเสนอ โครงสร้างและเนื้อหาของงบการเงินโดยรวม รวมถึงการเปิดเผยข้อมูลที่ เกี่ยวข้องตลอดจนประเมิน ว่างบการเงินแสดงรายการและเหตุการณ์ที่เกิดขึ้นโดยถูกต้องตามที่ควรหรือไม่

เนื่องจากข้อจำกัดที่สืบเนื่องของการตรวจสอบ รวมถึงข้อจำกัดสืบเนื่องของการควบคุมภายใน ทำให้มีความเสี่ยงซึ่งไม่อาจหลีกเลี่ยงได้ที่การแสดงผลข้อมูลที่ขัดต่อข้อเท็จจริงอันเป็นสาระสำคัญอาจไม่ถูกค้นพบ แม้ว่าการ ตรวจสอบได้ถูกวางแผนและปฏิบัติอย่างเหมาะสมโดยสอดคล้องกับมาตรฐานการสอบบัญชีและระเบียบนายทะเบียน สหกรณ์

## 2.2 การเข้าปฏิบัติงานตรวจสอบ

ข้าพเจ้าจะเข้าตรวจสอบด้วยตนเองอย่างน้อยปีละ 3 ครั้ง พร้อมผู้ช่วยผู้สอบบัญชีไม่น้อยกว่า 2 คน โดยแบ่งออกเป็น

- การตรวจสอบระหว่างปี ครั้งที่ 1 งดบัญชีวันที่ 1 มกราคม 2564 ถึงวันที่ 30 มิถุนายน 2564 ประมาณเดือนกรกฎาคม 2564
- การตรวจสอบระหว่างปี ครั้งที่ 2 งดบัญชีวันที่ 1 กรกฎาคม 2564 ถึงวันที่ 31 ตุลาคม 2564 ประมาณเดือนพฤศจิกายน 2564
- ทำยื่นยันยอด หุ้น-หนี้ และเงินรับฝากคงเหลือ ณ วันที่ 30 พฤศจิกายน 2564
- การตรวจสอบประจำปี ประมาณเดือนมกราคม 2564 หรือตามที่สหกรณ์กำหนด ภายหลังจากได้ หนังสือแจ้งจากสหกรณ์
- การประชุมคณะกรรมการเพื่อชี้แจงงบการเงินประจำปี ตามที่สหกรณ์กำหนด
- การประชุมใหญ่สามัญประจำปี ตามที่สหกรณ์กำหนด

### 3. ความรับผิดชอบของคณะกรรมการดำเนินการสหกรณ์

คณะกรรมการดำเนินการสหกรณ์รับทราบและเข้าใจในหน้าที่และความรับผิดชอบ ดังนี้

3.1 การจัดทำและการแสดงรายการอย่างถูกต้องตามควรของงบการเงินโดยสอดคล้องกับมาตรฐานการบัญชีและระเบียบนายทะเบียนสหกรณ์

3.2 การควบคุมภายในที่เกี่ยวข้องกับการจัดทำงบการเงินที่มีความจำเป็นจะต้องทำให้สามารถจัดทำงบการเงินโดยปราศจากการแสดงข้อมูลที่ขัดต่อข้อเท็จจริงอันเป็นสาระสำคัญ ไม่ว่าจะเนื่องจากการทุจริตหรือข้อผิดพลาด

3.3 ในการจัดทำงบการเงิน คณะกรรมการดำเนินการสหกรณ์รับผิดชอบในการประเมินความสามารถของสหกรณ์ในการดำเนินงานต่อเนื่อง การเปิดเผยเกี่ยวกับการดำเนินงานต่อเนื่องและการใช้เกณฑ์การบัญชีสำหรับการดำเนินงานต่อเนื่อง เว้นแต่คณะกรรมการดำเนินการสหกรณ์มีความตั้งใจที่จะเลิกสหกรณ์หรือหยุดดำเนินงานหรือไม่สามารถดำเนินงานต่อเนื่องต่อไป

3.4 จัดเตรียมให้ข้าพเจ้าเกี่ยวกับ

(1) การเข้าถึงข้อมูลทั้งหมดที่คณะกรรมการดำเนินการและฝ่ายจัดการสหกรณ์รับทราบเกี่ยวกับการจัดทำงบการเงิน ได้แก่ การบันทึกบัญชี เอกสารหลักฐาน และข้อมูลอื่นที่เกี่ยวข้อง

(2) ข้อมูลเพิ่มเติมซึ่งข้าพเจ้าอาจร้องขอจากคณะกรรมการดำเนินการและฝ่ายจัดการสหกรณ์เพื่อวัตถุประสงค์ของการตรวจสอบ

(3) การเข้าถึงอย่างไม่จำกัดต่อบุคคลภายในสหกรณ์ ซึ่งข้าพเจ้าพิจารณาว่ามีความจำเป็นที่จะต้องได้รับหลักฐานการสอบบัญชี

ข้าพเจ้าจะขอคำยืนยันที่เป็นลายลักษณ์อักษรจากคณะกรรมการดำเนินการสหกรณ์เกี่ยวกับคำรับรองที่เกี่ยวข้องกับการตรวจสอบและข้าพเจ้าหวังเป็นอย่างยิ่งว่าจะได้รับความร่วมมืออย่างเต็มที่จากเจ้าหน้าที่ของสหกรณ์ในระหว่างการตรวจสอบ

### 4. ค่าธรรมเนียมการสอบบัญชี

การคำนวณค่าธรรมเนียมการสอบบัญชี ข้าพเจ้าคิดตามปริมาณธุรกิจ ความเสี่ยงในการสอบบัญชี ภารกิจที่นายทะเบียนสหกรณ์และกรมตรวจบัญชีสหกรณ์กำหนด รวมทั้งเวลาที่ต้องใช้ในการปฏิบัติงานสอบบัญชี โดยรวมค่าใช้จ่ายในการเดินทางไว้เรียบร้อยแล้ว เว้นแต่ค่าใช้จ่ายในการขอคำยืนยันยอดและการสอบทานหนี้ ขอให้เป็นอย่างความรับผิดชอบของสหกรณ์ ข้าพเจ้าขอเสนอค่าธรรมเนียมการสอบบัญชีเป็นจำนวนเงิน 95,000 บาท (เก้าหมื่นห้าพันบาท)

### 5. การรายงานผลการตรวจสอบบัญชี

5.1 รายงานผลการตรวจสอบบัญชีระหว่างปีให้สหกรณ์ทราบ ในรูปแบบ

- ผลการประเมินระบบควบคุมภายในของสหกรณ์
- การวิเคราะห์งบการเงิน โดยเครื่องมือต่าง ๆ

5.2 รายงานการสอบบัญชีประจำปี ตามระเบียบกรมตรวจบัญชีสหกรณ์กำหนด ตลอดจนวิเคราะห์งบการเงินโดยเครื่องมือต่าง ๆ

5.3 ข้าพเจ้าจะให้คำแนะนำในการบริหารการเงินการบัญชีตามที่เห็นสมควร โดยไม่ถือเป็นค่าบริการพิเศษแต่อย่างใด กรณีมีข้อสังเกตทางการเงินการบัญชีที่สำคัญที่พบในระหว่างการตรวจสอบ ข้าพเจ้าจะแจ้งให้สหกรณ์และกรมตรวจบัญชีสหกรณ์ทราบเป็นลายลักษณ์อักษร หรือเมื่อได้รับแจ้งข้อสังเกตทางการเงินการบัญชีจากหน่วยงานราชการ ข้าพเจ้าจะดำเนินการตรวจสอบเพิ่มเติมตามที่ได้รับแจ้งจากหน่วยงานราชการนั้น แล้วแจ้งผลการตรวจสอบให้สหกรณ์และกรมตรวจบัญชีสหกรณ์ทราบเป็นลายลักษณ์อักษร

5.4 ข้าพเจ้ายินดีจะเข้าร่วมประชุมใหญ่หรือประชุมคณะกรรมการดำเนินการทุกครั้งตามที่สหกรณ์ร้อง  
ขอ

#### 6. ในการเสนอบริการสอบบัญชี

6.1 ข้าพเจ้าทราบและปฏิบัติตามระเบียบกรมตรวจบัญชีสหกรณ์ ว่าด้วยการแต่งตั้งผู้สอบบัญชีรับ  
อนุญาตหรือบุคคลอื่นเป็นผู้สอบบัญชี พ.ศ. 2562 ข้อ 12 และข้อ 13 (สำหรับผู้สอบบัญชีอิสระ)

6.2 ข้าพเจ้าขอรับรองว่า ผู้สอบบัญชีที่ชื่อนายปรเมศร์ แพลุกอิน เลขทะเบียนผู้สอบบัญชีอนุญาตเลขที่  
6683 /บุคคลอื่น ทราบและปฏิบัติตามระเบียบกรมตรวจบัญชีสหกรณ์ว่าด้วยการแต่งตั้งผู้สอบบัญชีรับอนุญาตหรือบุคคลอื่น  
เป็นผู้สอบบัญชีสหกรณ์ พ.ศ. 2562 ข้อ 12 และข้อ 13 (สำหรับสำนักงาน)

**ข้าพเจ้าขอรับรองว่าข้อความข้างต้นนี้ เป็นความจริงทุกประการ**

โปรดลงนามและส่งคู่ฉบับของหนังสือฉบับนี้คืนข้าพเจ้า เพื่อยืนยันการรับทราบและความเห็นชอบของท่าน  
เกี่ยวกับข้อตกลงในการตรวจสอบงบการเงินของสหกรณ์

ขอแสดงความนับถือ



(นายปรเมศร์ แพลุกอิน)

ผู้สอบบัญชีรับอนุญาต

(ทำหนังสือนี้ เมื่อสหกรณ์ออมทรัพย์ สวทช. จำกัด ได้รับหนังสือแล้วให้ผู้แทนสหกรณ์ที่มีอำนาจลงนามบันทึกความเห็น  
และลงนาม)

รับทราบและเห็นชอบในนามของสหกรณ์โดย

ลงนาม.....

ชื่อ.....

ตำแหน่ง.....

วันที่.....

# Q. Auditing Co., Ltd.

บริษัท คิว.อดิตติ้ง จำกัด

ที่ตั้ง

53/519 ซอยนวมินทร์ 105 ถนนนวมินทร์ แขวงนวมินทร์ เขตบึงกุ่ม กรุงเทพมหานคร

โทรศัพท์ / โทรสาร 02-948-3939, 081-407-9638

E-MAIL : [ppauditing@yahoo.com](mailto:ppauditing@yahoo.com)

## ประวัติการปฏิบัติงานด้านการสอบบัญชี

สำนักงานฯ ได้ก่อตั้งขึ้นในปี 2546 โดยนายปรเมศร์ แพลุกอิน ผู้สอบบัญชีรับอนุญาตทะเบียนเลขที่ 6683 และผ่านการอบรมผู้สอบบัญชีภาคเอกชนของกรมตรวจสอบบัญชีสหกรณ์ เมื่อวันที่ 25 – 29 กรกฎาคม 2548

ประเภทธุรกิจ แบ่งออกเป็น

1. การตรวจสอบบัญชี
2. การวางระบบบัญชี
3. การตรวจสอบการควบคุมภายใน
4. การให้คำปรึกษาทางด้านการบัญชีและภาษีอากร

ด้านการตรวจสอบบัญชี

สำนักงานให้บริการตรวจสอบบัญชีให้กับหน่วยงานภาครัฐ ภาคเอกชนและสหกรณ์ โดยมีรายละเอียดดังต่อไปนี้

ภาครัฐ

1. มูลนิธิวิทยาลัยพยาบาลพระพุทธรบาท สระบุรี

ภาคเอกชน

1. กลุ่มธุรกิจร้านค้าสะดวกซื้อ
2. กลุ่มธุรกิจผลิตสินค้าและจำหน่าย

3. กลุ่มธุรกิจซื้อมา-ขายไป
4. กลุ่มธุรกิจอสังหาริมทรัพย์
5. กลุ่มธุรกิจผลิตสื่อโฆษณา
6. กลุ่มธุรกิจร้านอาหาร
7. กลุ่มธุรกิจเครื่องประดับ

ภาคสหกรณ์

1. สหกรณ์ออมทรัพย์กระทรวงเกษตรและสหกรณ์ จำกัด
2. สหกรณ์ออมทรัพย์ครูระยอง จำกัด
3. สหกรณ์ออมทรัพย์สาธารณสุขระยอง จำกัด
4. สหกรณ์ออมทรัพย์ วังเดิม จำกัด
5. สหกรณ์ออมทรัพย์ กรมโยธาธิการ จำกัด
6. สหกรณ์ออมทรัพย์ มหาวิทยาลัยเทคโนโลยีสุรนารี จำกัด
7. สหกรณ์ออมทรัพย์ ครูพระนครศรีอยุธยา จำกัด
8. สหกรณ์ออมทรัพย์ สาธารณสุขนครราชสีมา จำกัด
9. สหกรณ์ออมทรัพย์ กรมสรรพาวุธทหารเรือ จำกัด
10. สหกรณ์ออมทรัพย์ เบญจมิตร จำกัด
11. สหกรณ์เครดิตยูเนี่ยนบ้านช่องวังจันทร์ จำกัด
12. สหกรณ์ออมทรัพย์โรงพยาบาลตำรวจ จำกัด
13. สหกรณ์ออมทรัพย์ตำรวจภูธรจังหวัดสิงห์บุรี จำกัด
14. สหกรณ์บริการ ไออาร์พีซี จำกัด
15. สหกรณ์ออมทรัพย์โรงพยาบาลพระรามเก้า จำกัด
16. สหกรณ์ออมทรัพย์ไทยน้ำทิพย์ จำกัด
17. สหกรณ์ออมทรัพย์ศาลปกครอง จำกัด
18. สหกรณ์ออมทรัพย์สหยูเนี่ยน จำกัด
19. สหกรณ์ออมทรัพย์มิตรชูบิชิ อิเลคทริค ไทย ออโต้พาร์ท จำกัด
20. ชุมชุมสหกรณ์กรุงเทพ จำกัด
21. สหกรณ์ออมทรัพย์กลุ่มการค้าและพีซีไร่ จำกัด
22. สหกรณ์ออมทรัพย์พนักงานไทยบริดจสโตน จำกัด
23. สหกรณ์ออมทรัพย์บูรพาการไฟฟ้า จำกัด



บริษัท ดีเอส ธุรกิจและการบัญชี จำกัด  
DS BUSINESS & ACCOUNTING CO.,LTD.  
REGISTERED TAX ID. 0745558004774

### หนังสือเสนอบริการสอบบัญชี

วันที่ 29 มกราคม พ.ศ. 2564

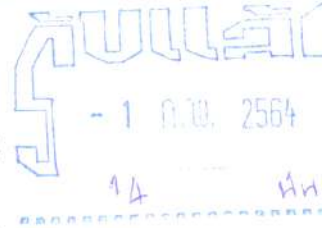

เรื่อง ขอเสนอบริการสอบบัญชีสหกรณ์ออมทรัพย์สำนักงานพัฒนาวิทยาศาสตร์และเทคโนโลยีแห่งชาติ จำกัด  
เรียน ประธานกรรมการสหกรณ์ออมทรัพย์สำนักงานพัฒนาวิทยาศาสตร์และเทคโนโลยีแห่งชาติ จำกัด

ข้าพเจ้านางสาวดวงธิดา พิลาล้ำ ซึ่งเป็นผู้สอบบัญชีรับอนุญาตแห่งประเทศไทย เลขทะเบียน 11719 และเป็นผู้สอบบัญชีภาคเอกชนของกรมตรวจบัญชีสหกรณ์ กระทรวงเกษตรและสหกรณ์การเกษตร รู้ลึกเป็นเกียรติและยินดีรับเป็นผู้สอบบัญชีของสหกรณ์ออมทรัพย์สำนักงานพัฒนาวิทยาศาสตร์และเทคโนโลยีแห่งชาติ จำกัด สำหรับปีทางบัญชีสิ้นสุดวันที่ 31 ธันวาคม พ.ศ. 2564 ข้าพเจ้าจึงขอเสนอวัตถุประสงค์และขอบเขตการปฏิบัติงานตรวจสอบ ความรับผิดชอบของผู้สอบบัญชี ความรับผิดชอบของคณะกรรมการดำเนินการสหกรณ์ ค่าธรรมเนียมการสอบบัญชี การรายงานผลการตรวจสอบรวมถึงเรื่องอื่นๆ ดังนี้

#### 1. วัตถุประสงค์และขอบเขตการปฏิบัติงานตรวจสอบ

ตามที่สหกรณ์ออมทรัพย์สำนักงานพัฒนาวิทยาศาสตร์และเทคโนโลยีแห่งชาติ จำกัด มีความประสงค์ที่จะให้ข้าพเจ้าตรวจสอบงบการเงินของสหกรณ์ สำหรับปีสิ้นสุดวันที่ 31 ธันวาคม พ.ศ. 2564 ข้าพเจ้าขอยืนยันการรับงานและทำความเข้าใจของข้าพเจ้าเกี่ยวกับงานสอบบัญชีสหกรณ์ตามหนังสือฉบับนี้ การตรวจสอบของข้าพเจ้ามีวัตถุประสงค์ในการแสดงความเห็นของข้าพเจ้าต่องบการเงิน

วัตถุประสงค์ในการตรวจสอบของข้าพเจ้าคือเพื่อให้ได้ความเชื่อมั่นอย่างสมเหตุสมผลว่างบการเงินโดยรวมปราศจากการแสดงข้อมูลที่ขัดต่อข้อเท็จจริงอันเป็นสาระสำคัญหรือไม่ ไม่ว่าจะเกิดจากการทุจริตหรือข้อผิดพลาด และเสนอรายงานของผู้สอบบัญชีซึ่งรวมความเห็นของข้าพเจ้าอยู่ด้วยความเชื่อมั่นอย่างสมเหตุสมผล คือความเชื่อมั่นในระดับสูงแต่ไม่ได้เป็นการรับประกันว่าการปฏิบัติงานตรวจสอบตามมาตรฐานการสอบบัญชีและระเบียบนายทะเบียนสหกรณ์จะสามารถตรวจพบข้อมูลที่ขัดต่อข้อเท็จจริงอันเป็นสาระสำคัญที่มีอยู่ได้เสมอไป ข้อมูลที่ขัดต่อข้อเท็จจริงอาจเกิดจากการทุจริตหรือข้อผิดพลาดและถือว่ามีสาระสำคัญเมื่อคาดการณ์ได้อย่างสมเหตุสมผลว่ารายการที่ขัดต่อข้อเท็จจริงแต่ละรายการหรือทุกรายการรวมกันจะมีผลต่อการตัดสินใจทางเศรษฐกิจของผู้ใช้งบการเงินจากการใช้งบการเงินเหล่านี้

#### 2. ความรับผิดชอบของผู้สอบบัญชี

##### 2.1 ขอบเขตการปฏิบัติงาน

ข้าพเจ้าจะปฏิบัติงานตรวจสอบโดยสอดคล้องกับมาตรฐานการสอบบัญชีและระเบียบนายทะเบียนสหกรณ์ ซึ่งกำหนดให้ข้าพเจ้าต้องปฏิบัติตามหรือกำหนดในจรรยาบรรณของผู้สอบบัญชีสหกรณ์ การตรวจสอบของข้าพเจ้าตามมาตรฐานการสอบบัญชีและระเบียบนายทะเบียนสหกรณ์ รวมถึงการที่ข้าพเจ้าใช้ดุลยพินิจ และการ



สังเกตและสงสัยเยี่ยงผู้ประกอบการวิชาชีพตลอดการตรวจสอบ การปฏิบัติงานของข้าพเจ้ารวมถึงการใช้วิธีการดังต่อไปนี้

- ระบุและประเมินความเสี่ยงจากการแสดงข้อมูลที่ขัดต่อข้อเท็จจริงอันเป็นสาระสำคัญในงบการเงิน ไม่ว่าจะเกิดจากการทุจริตหรือข้อผิดพลาด ออกแบบและปฏิบัติงานตามวิธีการตรวจสอบเพื่อตอบสนอง ต่อความเสี่ยงเหล่านั้น และได้หลักฐานการสอบบัญชีที่เพียงพอและเหมาะสมเพื่อเป็นเกณฑ์ในการแสดงความเห็น ของข้าพเจ้า ความเสี่ยงที่ไม่พบข้อมูลที่ขัดต่อข้อเท็จจริงอันเป็นสาระสำคัญซึ่งเป็นผลมาจากการทุจริตและสูงกว่าความเสี่ยงที่เกิดจากข้อผิดพลาด เนื่องจากการทุจริตอาจเกี่ยวกับการสมรู้ร่วมคิด การปลอมแปลงเอกสารหลักฐาน การตั้งใจละเว้นการแสดงผล การแสดงผลที่ไม่ตรงตามข้อเท็จจริงหรือการแทรกแซงการควบคุมภายใน

- ทำความเข้าใจในระบบการควบคุมภายในที่เกี่ยวข้องกับการตรวจสอบ เพื่อออกแบบวิธีการตรวจสอบที่เหมาะสมกับสถานการณ์ แต่ไม่ใช่เพื่อวัตถุประสงค์ในการแสดงความเห็นต่อความมีประสิทธิภาพของการควบคุมภายในของสหกรณ์ อย่างไรก็ตาม ข้าพเจ้าจะแจ้งให้ท่านทราบเป็นลายลักษณ์อักษรเกี่ยวกับข้อบกพร่องของการควบคุมภายในที่มีนัยสำคัญซึ่งเกี่ยวข้องกับการตรวจสอบงบการเงินซึ่งข้าพเจ้าตรวจพบในระหว่างการตรวจสอบ

- ประเมินความเหมาะสมของนโยบายการบัญชีที่คณะกรรมการดำเนินการสหกรณ์ใช้และความสมเหตุสมผลของประมาณการทางบัญชีและการเปิดเผยข้อมูลที่เกี่ยวข้องซึ่งจัดทำขึ้นโดยคณะกรรมการดำเนินการสหกรณ์

- สรุปเกี่ยวกับความเหมาะสมของการใช้เกณฑ์การบัญชีสำหรับการดำเนินงานต่อเนื่อง ของคณะกรรมการดำเนินการสหกรณ์และจากหลักฐานการสอบบัญชีที่ได้รับว่า มีความไม่แน่นอนที่มีสาระสำคัญที่เกี่ยวกับเหตุการณ์หรือสถานการณ์ที่อาจเป็นเหตุให้เกิดข้อสงสัยอย่างมีนัยสำคัญต่อความสามารถของสหกรณ์ในการดำเนินงานต่อเนื่องหรือไม่ ถ้าข้าพเจ้าได้ข้อสรุปว่ามีความไม่แน่นอนที่มีสาระสำคัญ ข้าพเจ้าต้องให้ข้อสังเกตไว้ในรายงานของผู้สอบบัญชีของข้าพเจ้า ถึงการเปิดเผยข้อมูลที่เกี่ยวข้องในงบการเงิน หรือถ้าการเปิดเผยดังกล่าวไม่เพียงพอ ความเห็นของข้าพเจ้าจะเปลี่ยนแปลงไป ข้อสรุปของข้าพเจ้าขึ้นอยู่กับหลักฐานการสอบบัญชีที่ได้รับจนถึงวันที่ในรายงานของผู้สอบบัญชีของข้าพเจ้า อย่างไรก็ตาม เหตุการณ์หรือสถานการณ์ในอนาคตอาจเป็นเหตุให้สหกรณ์ต้องหยุดการดำเนินงานต่อเนื่องได้

- ประเมินการนำเสนอสถิติโครงสร้างและเนื้อหาของงบการเงินโดยรวม รวมถึงการเปิดเผยข้อมูลที่เกี่ยวข้องตลอดจนประเมิน ว่างบการเงินแสดงรายการและเหตุการณ์ที่เกิดขึ้นโดยถูกต้องตามที่ควรหรือไม่

เนื่องจากข้อจำกัดที่สืบเนื่องจากการตรวจสอบ รวมถึงข้อจำกัดสืบเนื่องจากการควบคุมภายใน ทำให้มีความเสี่ยงซึ่งไม่อาจหลีกเลี่ยงได้ที่การแสดงข้อมูลที่ขัดต่อข้อเท็จจริงอันเป็นสาระสำคัญอาจไม่ถูกค้นพบ แม้ว่า การตรวจสอบได้ถูกวางแผนและปฏิบัติอย่างเหมาะสมโดยสอดคล้องกับมาตรฐานการสอบบัญชีและระเบียบนายทะเบียนสหกรณ์

## 2.2 การเข้าปฏิบัติงานตรวจสอบ

ข้าพเจ้าจะเข้าตรวจสอบด้วยตนเองพร้อมผู้ช่วยผู้สอบบัญชีเข้าตรวจสอบบัญชีอย่างน้อยปีละ 4 ครั้ง ครั้งละ 1-3 วันทำการหรือจนกว่าจะแล้วเสร็จตามแผนที่กำหนดไว้ โดยมีจำนวนผู้ช่วยผู้สอบบัญชีไม่น้อยกว่า 3 คน

## 3. ความรับผิดชอบของคณะกรรมการดำเนินการสหกรณ์

คณะกรรมการดำเนินการสหกรณ์รับทราบและเข้าใจในหน้าที่และความรับผิดชอบ ดังนี้

3.1 การจัดทำและการแสดงรายการอย่างถูกต้องตามควรของงบการเงินโดยสอดคล้องกับมาตรฐานการบัญชีและระเบียบนายทะเบียนสหกรณ์





3.2 การควบคุมภายในที่เกี่ยวข้องกับการจัดทางการเงินที่มีความจำเป็นจะต้องทำให้สามารถจัดทางการเงินโดยปราศจากการแสดงข้อมูลที่ขัดต่อข้อเท็จจริงอันเป็นสาระสำคัญ ไม่ว่าจะเนื่องจากการทุจริตหรือข้อผิดพลาด

3.3 ในการจัดทางการเงิน คณะกรรมการดำเนินการสหกรณ์รับผิดชอบในการประเมินความสามารถของสหกรณ์ในการดำเนินงานต่อเนื่อง การเปิดเผยเกี่ยวกับการดำเนินงานต่อเนื่องและการใช้เกณฑ์การบัญชีสำหรับการดำเนินงานต่อเนื่อง เว้นแต่คณะกรรมการดำเนินการสหกรณ์มีความตั้งใจที่จะเลิกสหกรณ์หรือหยุดดำเนินงานหรือไม่สามารถดำเนินงานต่อเนื่องต่อไป

3.4 จัดเตรียมให้ข้าพเจ้าเกี่ยวกับ

(1) การเข้าถึงข้อมูลที่ทั้งหมดที่คณะกรรมการดำเนินการและฝ่ายจัดการสหกรณ์รับทราบเกี่ยวกับการจัดทางการเงิน ได้แก่ การบันทึกบัญชี เอกสารหลักฐาน และข้อมูลอื่นที่เกี่ยวข้อง

(2) ข้อมูลเพิ่มเติมซึ่งข้าพเจ้าอาจร้องขอจากคณะกรรมการดำเนินการและฝ่ายจัดการสหกรณ์ เพื่อวัตถุประสงค์ของการตรวจสอบ

(3) การเข้าถึงอย่างไม่จำกัดต่อบุคคลภายในสหกรณ์ ซึ่งข้าพเจ้าพิจารณาว่ามีความจำเป็นที่จะต้องได้รับหลักฐานการสอบบัญชี

ข้าพเจ้าจะขอคำยืนยันที่เป็นลายลักษณ์อักษรจากคณะกรรมการดำเนินการสหกรณ์เกี่ยวกับคำรับรองที่เกี่ยวข้องกับการตรวจสอบและข้าพเจ้าหวังเป็นอย่างยิ่งว่าจะได้รับความร่วมมืออย่างเต็มที่จากเจ้าหน้าที่ของสหกรณ์ในระหว่างการตรวจสอบ

#### 4. ค่าธรรมเนียมการสอบบัญชี

การคำนวณค่าธรรมเนียมการสอบบัญชี ข้าพเจ้าคิดตามปริมาณธุรกิจ ความเสี่ยงในการสอบบัญชีภารกิจที่นายทะเบียนสหกรณ์และกรมตรวจบัญชีสหกรณ์กำหนด รวมทั้งเวลาที่ต้องใช้ในการปฏิบัติงานสอบบัญชี โดยรวมค่าใช้จ่ายในการเดินทางและที่พัก ส่วนค่าใช้จ่ายในการขอคำยืนยันยอดและการสอบทานหนี้ ขอให้เป็นความรับผิดชอบของสหกรณ์ สำหรับบัญชีสิ้นสุดวันที่ 31 ธันวาคม พ.ศ. 2564 ข้าพเจ้าขอเสนอค่าธรรมเนียมการตรวจสอบ เป็นจำนวนเงินรวม 95,000 บาท (เก้าหมื่นห้าพันบาทถ้วน)

#### 5. การรายงานผลการตรวจสอบบัญชี

5.1 รายงานผลการตรวจสอบบัญชีระหว่างปีให้สหกรณ์ทราบ

5.2 รายงานการสอบบัญชีประจำปี ตามระเบียบนายทะเบียนสหกรณ์กำหนด

5.3 ข้าพเจ้าจะให้คำแนะนำในการบริหารการเงินการบัญชีตามที่เห็นสมควร โดยไม่ถือเป็นค่าบริการพิเศษแต่อย่างใด กรณีมีข้อสังเกตทางการเงินการบัญชีที่สำคัญที่พบในระหว่างการตรวจสอบ ข้าพเจ้าจะแจ้งให้สหกรณ์และกรมตรวจบัญชีสหกรณ์ทราบเป็นลายลักษณ์อักษร หรือเมื่อได้รับแจ้งข้อสังเกตทางการเงินการบัญชีจากหน่วยงานราชการ ข้าพเจ้าจะดำเนินการตรวจสอบเพิ่มเติมตามที่ได้รับแจ้งจากหน่วยงานราชการนั้น แล้วแจ้งผลการตรวจสอบให้สหกรณ์และกรมตรวจบัญชีสหกรณ์ทราบเป็นลายลักษณ์อักษร

5.4 ข้าพเจ้ายินดีจะเข้าร่วมประชุมใหญ่ หรือประชุมคณะกรรมการดำเนินการทุกครั้งตามที่สหกรณ์ร้องขอ



### 6. ข้อเสนออื่น

6.1 ข้าพเจ้ารับรองว่ารับงานสอบบัญชีสหกรณ์อื่นที่มีบัญชีเดียวกับสหกรณ์ของท่านไม่เกินจำนวนที่กรมตรวจบัญชีสหกรณ์กำหนด

6.2 ข้าพเจ้าและผู้ช่วยผู้สอบบัญชี มีคุณสมบัติตามที่ประกาศนายทะเบียนสหกรณ์กำหนด

6.3 ผู้สอบบัญชีในสังกัดสำนักงานสอบบัญชีมีจำนวน 1 ท่าน คือ นางสาวดวงธิดา พิศาล้ำ ผู้สอบบัญชีรับอนุญาต เลขทะเบียน 11719 เป็นผู้สอบบัญชีของสหกรณ์

6.4 ประสบการณ์การตรวจสอบ เช่น สหกรณ์ออมทรัพย์มณฑลทหารบก 11 จำกัด สหกรณ์ออมทรัพย์พนักงานส่วนตำบลจังหวัดบุรีรัมย์ จำกัด สหกรณ์ออมทรัพย์โรงพยาบาลพุทธโสธร จำกัด สหกรณ์ออมทรัพย์สาธารณสุขจังหวัดปทุมธานี จำกัด สหกรณ์ออมทรัพย์สาธารณสุขจังหวัดฉะเชิงเทรา จำกัด สหกรณ์ออมทรัพย์ตำรวจภูธรจังหวัดปทุมธานี จำกัด สหกรณ์ออมทรัพย์ สหกรณ์เครดิตยูเนียนเชียงของ จำกัด สหกรณ์เครดิตยูเนียนฟาร์ม สัมพันธ์กิจ จำกัด สหกรณ์เคหสถานชุมชนคลองเตย จำกัด เป็นต้น

โปรดลงนามและส่งคู่มือของหนังสือฉบับนี้คืนข้าพเจ้า เพื่อยืนยันการรับทราบและความเห็นชอบของท่านเกี่ยวกับข้อตกลงในการตรวจสอบงบการเงินของสหกรณ์

ขอแสดงความนับถือ

(นางสาวดวงธิดา พิศาล้ำ)

ผู้สอบบัญชีรับอนุญาต เลขทะเบียน 11719

ผู้สอบบัญชีสหกรณ์ภาคเอกชน เลขประจำตัว 10473

เห็นชอบตามข้อเสนอข้างต้น

ลงชื่อ..... (ประทับตราสำคัญ (ถ้ามี))

ตำแหน่ง.....

วันที่.....

**หนังสือเสนอบริการสอบบัญชี**

วันที่ 30 มีนาคม 2564

ที่ NSK/BJ00043112/2564

เรียน ประธานกรรมการสหกรณ์ออมทรัพย์สำนักงานพัฒนาวิทยาศาสตร์และเทคโนโลยีแห่งชาติ จำกัด

สิ่งที่มาด้วย 1. ประสงค์การตรวจสอบบัญชีสหกรณ์ที่ผ่านมาของบริษัท

**1. วัตถุประสงค์และขอบเขตการตรวจสอบ**

ตามที่สหกรณ์ออมทรัพย์สำนักงานพัฒนาวิทยาศาสตร์และเทคโนโลยีแห่งชาติ จำกัด มีความประสงค์จะให้บริษัทตรวจสอบงบการเงินของสหกรณ์ สำหรับปีสิ้นสุดวันที่ 31 ธันวาคม 2564 บริษัทขอยื่นข้อเสนองานและทำความเข้าใจเกี่ยวกับงานสอบบัญชีสหกรณ์ตามหนังสือฉบับนี้ การตรวจสอบของบริษัทมีวัตถุประสงค์ในการแสดงความเห็นของสอบบัญชีต่องบการเงินของสหกรณ์

วัตถุประสงค์ในการตรวจสอบบัญชีคือเพื่อให้ความมั่นใจอย่างสมเหตุสมผลว่างบการเงินโดยรวม ปรากฏจากการแสดงข้อมูลที่จัดข้อเท็จจริงอันเป็นสาระสำคัญหรือไม่ ไม่ว่าจะเกิดจากการทุจริตหรือข้อผิดพลาด และเสนอรายงานของผู้สอบบัญชี ซึ่งรวมความเห็นของผู้สอบบัญชีด้วยความเชื่อมั่นอย่างสมเหตุสมผล และความเชื่อมั่นในระดับสูง แต่ไม่ได้เป็นการรับประกันว่าการปฏิบัติงานตรวจสอบตามมาตรฐานการสอบบัญชีและระเบียบกรมตรวจบัญชีสหกรณ์จะสามารถตรวจพบข้อมูลที่ขัดต่อข้อเท็จจริงอันเป็นสาระสำคัญที่มีอยู่ได้เสมอไป ข้อมูลที่ขัดต่อข้อเท็จจริงอาจเกิดจากการทุจริตหรือข้อผิดพลาดและถือว่ามีสาระสำคัญเมื่อคาดการณ์ได้อย่างสมเหตุสมผลว่าการที่ขัดต่อข้อเท็จจริงแต่ละรายการ หรือรายการรวมกันจะมีผลต่อการตัดสินใจทางเศรษฐกิจของผู้ใช้งบการเงินจากการใช้งบการเงินเหล่านี้

**2. ความรับผิดชอบของผู้สอบบัญชี**
**2.1 ขอบเขตการปฏิบัติงาน**

บริษัท ผู้สอบบัญชี และผู้ช่วยจะปฏิบัติงานตรวจสอบโดยสอดคล้องกับมาตรฐานการสอบบัญชีและระเบียบกรมตรวจบัญชีสหกรณ์ ซึ่งกำหนดให้ผู้สอบบัญชีต้องปฏิบัติตามข้อกำหนดในจรรยาบรรณของผู้สอบบัญชีสหกรณ์ การตรวจสอบตามมาตรฐานการสอบบัญชีและระเบียบกรมตรวจบัญชีสหกรณ์ รวมถึงการใช้ดุลยพินิจและการสังเกตและสงสัยซึ่งผู้ประกอบวิชาชีพตลอดการตรวจสอบ การปฏิบัติงานรวมถึงการใช้วิธีการดังต่อไปนี้

- ระบุและประเมินความเสี่ยงจากการแสดงข้อมูลที่ขัดต่อข้อเท็จจริงอันเป็นสาระสำคัญในงบการเงิน ไม่ว่าจะเกิดจากการทุจริตหรือข้อผิดพลาด ออกแบบและปฏิบัติงานตามวิธีการตรวจสอบเพื่อตอบสนองต่อความเสี่ยงเหล่านั้น และได้หลักฐานการสอบบัญชีที่เพียงพอและเหมาะสมเพื่อเป็นเกณฑ์ในการแสดงความเห็นของผู้สอบบัญชี ความเสี่ยงที่ไม่พบข้อมูลที่ขัดต่อข้อเท็จจริงอันเป็นสาระสำคัญซึ่งเป็นผลมาจากการทุจริตและสูงกว่าความเสี่ยงที่เกิดจากข้อผิดพลาด เนื่องจากการทุจริตอาจเกี่ยวกับการสมรู้ร่วมคิด การปลอมแปลงเอกสารหลักฐาน การตั้งใจละเว้นการแสดงผล การแสดงผลที่ไม่ตรงตามข้อเท็จจริงหรือการแทรกแซงการควบคุมภายใน

- ทำความเข้าใจในระบบการควบคุมภายในที่เกี่ยวข้องกับการตรวจสอบ เพื่อออกแบบวิธีการตรวจสอบที่เหมาะสมกับสถานการณ์ แต่ไม่ใช่เพื่อวัตถุประสงค์ในการแสดงความเห็นต่อความมีประสิทธิภาพของการควบคุมภายในของสหกรณ์ อย่างไรก็ตามบริษัทจะจัดให้มีการแจ้งให้ท่านทราบเป็นลายลักษณ์อักษรเกี่ยวกับข้อบกพร่องของการควบคุมภายในที่มีนัยสำคัญ ซึ่งเกี่ยวข้องกับตรวจสอบงบการเงินซึ่งตรวจพบในระหว่างการตรวจสอบ

- ประเมินความเหมาะสมของนโยบายการบัญชีที่คณะกรรมการดำเนินการสหกรณ์ใช้และความสมเหตุสมผลของประมาณการทางบัญชีและการเปิดเผยข้อมูลที่เกี่ยวข้อง ซึ่งจัดทำขึ้นโดยคณะกรรมการดำเนินการสหกรณ์

- สรุปร่วมกับความเหมาะสมของการใช้เกณฑ์การบัญชีสำหรับการดำเนินงานต่อเนื่องของคณะกรรมการดำเนินการสหกรณ์และจากหลักฐานการสอบบัญชีที่ได้รับว่า มีความไม่แน่นอนที่มีสาระสำคัญเกี่ยวกับเหตุการณ์หรือสถานการณ์ที่อาจเป็นเหตุให้เกิดข้อสงสัยอย่างมีนัยสำคัญต่อความสามารถของสหกรณ์ในการดำเนินงานต่อเนื่องหรือไม่ ถ้าได้ข้อสรุปว่ามีความไม่แน่นอนที่มีสาระสำคัญ ผู้สอบบัญชีจะให้ข้อสังเกตไว้ในรายงานของผู้สอบบัญชีถึงการเปิดเผยข้อมูลที่เกี่ยวข้องในงบการเงิน หรือถ้าการเปิดเผยดังกล่าวไม่เพียงพอ ความเห็นของผู้สอบบัญชีจะเปลี่ยนแปลงไป ข้อสรุปของผู้สอบบัญชีขึ้นอยู่กับหลักฐานการสอบบัญชีที่ได้รับ จนถึงวันที่ในรายงานของผู้สอบบัญชี อย่างไรก็ตาม เหตุการณ์หรือสถานการณ์ในอนาคตอาจเป็นเหตุให้สหกรณ์ต้องหยุดการดำเนินงานต่อเนื่องได้

- ประเมินการนำเสนอ โครงสร้างและเนื้อหาของงบการเงินโดยรวม รวมถึงการเปิดเผยข้อมูลที่เกี่ยวข้องตลอดจนประเมินว่างบการเงินแสดงรายการและเหตุการณ์ที่เกิดขึ้น โดยถูกต้องตามที่ควรหรือไม่

เนื่องจากข้อจำกัดที่สืบเนื่องจากการตรวจสอบ รวมถึงข้อจำกัดสืบเนื่องจากการควบคุมภายในทำให้มีความเสี่ยงซึ่งไม่อาจหลีกเลี่ยงได้ที่การแสดงข้อมูลที่ขัดต่อข้อเท็จจริงอันเป็นสาระสำคัญอาจไม่ถูกค้นพบ แม้ว่ากรรมการตรวจสอบได้ถูกวางแผนและปฏิบัติอย่างเหมาะสมโดยสอดคล้องกับมาตรฐานการสอบบัญชีและระเบียบกรมตรวจบัญชีสหกรณ์

## 2.2 การปฏิบัติงานตรวจสอบ

บริษัทฯ ขอเสนอผู้สอบบัญชีที่จะปฏิบัติงานเป็นผู้สอบบัญชีของสหกรณ์ คือ นางสาวเบญจมาภรณ์ ฤกษ์วิชานนท์ ผู้สอบบัญชีเลขที่ 13472 เป็นผู้สอบบัญชีลำดับที่ 1 และเสนอ นางสาวจรรยาธรณ์ สุขศรี ผู้สอบบัญชีสหกรณ์ เป็นผู้สอบบัญชีสำรองลำดับที่ 2 โดยกรณีที่มีเหตุให้ผู้สอบบัญชีลำดับที่ 1 ไม่สามารถปฏิบัติหน้าที่ได้ก่อนการประชุมใหญ่สามัญประจำปี ให้เลื่อนผู้สอบบัญชีลำดับที่ 2 ขึ้นเสนอแทน กรณีเหตุดังกล่าวเกิดขึ้นภายหลังที่ประชุมใหญ่เห็นชอบข้อเสนอบริการนี้แล้วให้ถือว่าที่ประชุมใหญ่เห็นชอบผู้สอบบัญชีทั้งสองรายตามลำดับ และให้ผู้สอบบัญชีคนใดคนหนึ่งที่สามารถปฏิบัติหน้าที่ได้คนลำดับ เป็นผู้สอบบัญชีตามข้อเสนอบริการนี้ โดยมีผู้ช่วยผู้สอบบัญชีสหกรณ์ในระดับปริญญาตรีที่มีคุณสมบัติตามที่กรมตรวจบัญชีกำหนดซึ่งปฏิบัติงานเต็มเวลาประมาณ 3 - 4 คน ปฏิบัติงานตามแผนการสอบบัญชีประมาณปีละ 4 ครั้ง (รวมการเข้าร่วมประชุมคณะกรรมการและประชุมใหญ่) โดยเฉพาะในการตรวจสอบบัญชีระหว่างปีและสิ้นปีแต่ละครั้ง ใช้เวลาประมาณครั้งละ 3 - 5 วันทำการ (โปรดดูรายละเอียดการปฏิบัติงานอย่างละเอียดแต่ละครั้งในข้อ.5)



### 3. ความรับผิดชอบของคณะกรรมการดำเนินการสรรหา

คณะกรรมการดำเนินการสรรหาได้รับทราบและเข้าใจในหน้าที่และความรับผิดชอบ ดังนี้

3.1 การจัดทำและการแสดงรายการอย่างถูกต้องตามควรของงบการเงินโดยสอดคล้องกับมาตรฐานการบัญชีและระเบียบนายทะเบียนสหกรณ์

3.2 การควบคุมภายในที่เกี่ยวข้องกับการจัดทำงานการเงินที่มีความจำเป็นจะต้องทำให้สามารถจัดทำงานการเงินโดยปราศจากการแสดงข้อมูลที่ขัดต่อข้อเท็จจริงอันเป็นสาระสำคัญ ไม่ว่าจะเนื่องจากการทุจริตหรือข้อผิดพลาด

3.3 ในการจัดทำงานการเงิน คณะกรรมการดำเนินการสรรหาได้รับผิดชอบในการประเมินความสามารถของสหกรณ์ในการดำเนินงานต่อเนื่อง การเปิดเผยเกี่ยวกับการดำเนินงานต่อเนื่องและการใช้เกณฑ์การบัญชีสำหรับการดำเนินงานต่อเนื่อง เว้นแต่คณะกรรมการดำเนินการสรรหาที่มีความตั้งใจที่จะเลิกสหกรณ์หรือหยุดดำเนินงานหรือไม่สามารถดำเนินงานต่อเนื่องต่อไป

3.4 จัดเตรียมให้บริษัทเกี่ยวกับ

(1) การเข้าถึงข้อมูลทั้งหมดที่คณะกรรมการดำเนินการและฝ่ายจัดการสหกรณ์รับทราบเกี่ยวกับการจัดทำงานการเงิน ได้แก่ การบันทึกบัญชี เอกสารหลักฐาน และข้อมูลอื่นที่เกี่ยวข้อง

(2) ข้อมูลเพิ่มเติมซึ่งบริษัทอาจร้องขอจากคณะกรรมการดำเนินการ และฝ่ายจัดการสหกรณ์ เพื่อวัตถุประสงค์ของการตรวจสอบ

(3) การเข้าถึงอย่างไม่จำกัดต่อบุคคลภายในสหกรณ์ ซึ่งบริษัทพิจารณาว่ามีความจำเป็นที่จะต้องได้รับหลักฐานการสอบบัญชี

บริษัทจะขอคำยืนยันที่เป็นลายลักษณ์อักษรจากคณะกรรมการดำเนินการสรรหาเกี่ยวกับคำรับรองที่เกี่ยวข้องกับการตรวจสอบ และบริษัทหวังเป็นอย่างยิ่งว่าจะได้รับความร่วมมืออย่างเต็มที่จากเจ้าหน้าที่ของสหกรณ์ในระหว่างการตรวจสอบ

### 4. ค่าธรรมเนียมการสอบบัญชี

การคำนวณค่าธรรมเนียมการสอบบัญชีบริษัทคิดตามปริมาณธุรกิจ ความเสี่ยงในการสอบบัญชีภารกิจที่นายทะเบียนสหกรณ์และกรมตรวจบัญชีสหกรณ์กำหนด รวมทั้งเวลาที่ต้องใช้ในการปฏิบัติงานสอบบัญชี โดยคิดค่าเบี้ยเลี้ยง ค่าใช้จ่ายในการเดินทางจำนวนรวมทั้งสิ้น 100,000.00 บาท (หนึ่งแสนบาทถ้วน) เว้นแต่ค่าใช้จ่ายในการขอคำยืนยันยอดและการสอบทานหนี้ขอให้เป็นการรับผิดชอบของสหกรณ์ โดยเบิกจ่ายเป็นดังนี้

4.1 งวดที่ 1 จำนวน 40,000.00 บาท (สี่หมื่นบาทถ้วน) กำหนดชำระเมื่อเสร็จสิ้นการปฏิบัติงานตามข้อ.5 ลำดับที่ 1 ภายใน 3 วันทำการ

4.2 งวดที่ 2 จำนวน 60,000.00 บาท (หกหมื่นบาทถ้วน) กำหนดชำระเมื่อสหกรณ์ได้รับรายงานการสอบบัญชีประจำปี 2564 แล้วภายใน 3 วันทำการ

## 5. แผนการปฏิบัติงานประจำปี 2564

ลำดับที่	ขอบเขต	เดือนที่ปฏิบัติงาน	การรายงานผลให้ข้อเสนอแนะ
1.	ตรวจระหว่างปีสำหรับงวดตั้งแต่วันที่ 1 มกราคม 2564 ถึงวันที่ 30 มิถุนายน 2564	กรกฎาคม 2564	ประมาณ 1 สัปดาห์หลังตรวจสอบ
2.	ตรวจสอบงวดประจำปี 2564 เพื่อให้ความเห็นต่อการเงิน	เมื่อสหกรณ์แจ้งความพร้อม	หลังตรวจสอบเสร็จประมาณ 4 วัน
3.	เข้าร่วมประชุมคณะกรรมการเพื่ออนุมัติงบการเงิน	ตามกำหนดนัดหมายกับสหกรณ์	
4.	เข้าร่วมประชุมใหญ่สามัญประจำปี 2564	ตามกำหนดนัดหมายกับสหกรณ์	

## 6. การรายงานผลการตรวจสอบบัญชี

- 6.1) รายงานผลการตรวจสอบบัญชีระหว่างปีให้สหกรณ์ทราบทุกครั้ง ภายหลังจากเราตรวจสอบประมาณ 1 สัปดาห์
- 6.2) รายงานการสอบบัญชีประจำปี ตามระเบียบกรมตรวจบัญชีสหกรณ์กำหนด
- 6.3) หากเป็นความประสงค์ของสหกรณ์ในการรายงานงบการเงินประจำปี ผู้สอบบัญชียินดีวิเคราะห์งบการเงินโดยใช้อัตราส่วน (CAMELS Analysis) ที่กำหนดโดยกรมตรวจบัญชีสหกรณ์ เพื่อให้ท่านทราบถึงฐานะทางการเงินของสหกรณ์ให้ดียิ่งขึ้น
- 6.4) แผนการปฏิบัติงานในข้อ 5. ขึ้นอยู่กับความพร้อมของสหกรณ์ ภายใต้อาณาเขตการปฏิบัติงานที่กรมตรวจบัญชีสหกรณ์
- 6.5) บริษัทจะให้คำแนะนำในการบริหารการเงินการบัญชีตามที่เห็นสมควร โดยไม่ถือเป็นค่าบริการพิเศษ กรณีมีข้อสังเกตทางการเงินการบัญชีที่สำคัญที่พบในระหว่างการตรวจสอบ บริษัทจะแจ้งให้สหกรณ์และกรมตรวจบัญชีสหกรณ์ทราบเป็นลายลักษณ์อักษร
- 6.6) บริษัทยินดีจะเข้าร่วมประชุมใหญ่หรือประชุมคณะกรรมการดำเนินการตามที่สหกรณ์นัดหมายเป็นการล่วงหน้า เฉพาะกรณีที่เกี่ยวข้องกับวิชาชีพต้องปฏิบัติ เพื่อประโยชน์ในการแสดงความคิดเห็นต่อการเงินหรือการตรวจสอบ และสงวนสิทธิ์อาจไม่สามารถเข้าร่วมประชุมกับสหกรณ์ในกรณีจำเป็นอย่างอื่นอันมีอาจกล่าวถึงได้

## 7. เรื่องอื่นๆ

- บริษัทรับรองว่าผู้สอบบัญชีที่กำหนดรับงานสอบบัญชีสหกรณ์อื่นที่มีบัญชีเดียวกับสหกรณ์ของท่าน ไม่เกินจำนวนที่กรมตรวจบัญชีสหกรณ์กำหนด
- ผู้สอบบัญชีที่กำหนดและผู้ช่วยผู้สอบบัญชีมีคุณสมบัติตามที่ระเบียบกรมตรวจบัญชีสหกรณ์กำหนด
- การวิเคราะห์งบการเงินเป็นบริการเสริม ซึ่งขึ้นอยู่กับความประสงค์ของสหกรณ์ภายใต้เงื่อนไขข้อ 6.3

- หากสหกรณ์ชำระค่าบริการไม่เป็นไปตามเงื่อนไขในใบเสนอราคานี้ไม่ว่าด้วยประการใดๆ ให้ถือว่าสหกรณ์ผิดนัดชำระหนี้ เว้นแต่บริษัทจะได้แสดงความยินยอมตามที่สหกรณ์เสนอ โดยชัดแจ้ง

- เพื่อประโยชน์ในการสอบบัญชีหรือมีเหตุจำเป็นอื่นอันมิอาจก้ำกั้วได้ บริษัทฯ ขอสงวนสิทธิ์ที่จะเปลี่ยนแปลง แผนการปฏิบัติงานตามข้อ 2 และ ข้อ.5 ตามที่เห็นว่าจำเป็น โดยไม่จำเป็นต้องแจ้งให้สหกรณ์ทราบล่วงหน้า ทั้งนี้โดยไม่กระทบกระเทือนถึงมาตรฐานการปฏิบัติงานตามมาตรฐานการสอบบัญชีและระเบียบที่กรมตรวจบัญชีสหกรณ์กำหนด

โปรดลงนามและส่งฉบับของหนังสือฉบับนี้คืนบริษัท เพื่อยืนยันการรับทราบและความเห็นชอบของท่านเกี่ยวกับ ข้อตกลงในการตรวจสอบงบการเงินของสหกรณ์



(นายศิริวิชญ์ ไพศาสตร์)

(นางสาวเบญจมาภรณ์ ฤกษ์วิชานันท์)

กรรมการผู้จัดการ/ผู้สอบบัญชีรับอนุญาต บริษัท เอช.เค.สอบบัญชีและกฎหมาย จำกัด ผู้สอบบัญชีรับอนุญาต

(เมื่อสหกรณ์ฯ ได้รับหนังสือแล้วให้ผู้แทนสหกรณ์ที่มีอำนาจลงนามบันทึกความเห็นและลงนาม)

รับทราบและเห็นชอบในนามของสหกรณ์โดย

ลงนาม.....

ชื่อ.....

ตำแหน่ง.....

วันที่.....

♦หมายเหตุ♦

หนังสือเสนอบริการสอบบัญชีนี้จัดทำขึ้นภายใต้เงื่อนไขตามระเบียบกรมตรวจบัญชีสหกรณ์ ว่าด้วยการแต่งตั้งผู้สอบบัญชีรับอนุญาตหรือบุคคลอื่นเป็นผู้สอบบัญชีรับอนุญาต





## ประสบการณ์และข้อมูลบริษัท เอ็น.เอส.เค. สอบบัญชีและกฎหมาย จำกัด

### ข้อมูลบริษัท

ชื่อบริษัท	บริษัท เอ็น.เอส.เค. สอบบัญชีและกฎหมาย จำกัด
ปีที่ก่อตั้ง	2546
กรรมการ	นายสิริวิชญ์ ไพบาสตรี



### การศึกษา/คุณวุฒิ

- ♦ บธ.บ (การบัญชี) มหาวิทยาลัยรามคำแหง
- ♦ บธ.ม (การภาษีอากร) มหาวิทยาลัยหอการค้าไทย
- ♦ นิติศาสตร์บัณฑิตมหาวิทยาลัยรามคำแหง
- ♦ เนติบัณฑิต ไทย (น.บ.ท.) สำนักอบรมศึกษากฎหมายแห่งเนติบัณฑิตยสภา
- ♦ ผู้สอบบัญชีรับอนุญาต (C.P.A.) และ ผู้สอบบัญชีภาษีอากร (T.A.)
- ♦ ผู้สอบบัญชีสหกรณ์
- ♦ ทนายความ
- ♦ ประสบการณ์ตรวจสอบบัญชีสหกรณ์ 20 ปี

☞ ผู้ช่วยผู้สอบบัญชีที่ปฏิบัติงานเต็มเวลา ครอบคลุมที่นายทะเบียนสหกรณ์กำหนด

ความหมายของสถานะการปฏิบัติงาน A=สหกรณ์ที่ตรวจปัจจุบัน 2563 , B=สหกรณ์ที่ตรวจปีก่อนๆ

### สหกรณ์ที่ตรวจปัจจุบัน (ปี 2563)

ลำดับที่	ชื่อสหกรณ์	จังหวัด	ทุนดำเนินงาน (ล้านบาท)	สถานะการ ปฏิบัติงาน
1	สหกรณ์ออมทรัพย์จุฬาลงกรณ์มหาวิทยาลัย จำกัด	กรุงเทพฯ	40,083.00	A
2	สหกรณ์ออมทรัพย์ครุฑนครราชสีมา จำกัด	นครราชสีมา	36,275.00	A
3	สหกรณ์ออมทรัพย์บริษัท ทีไอที จำกัด	กรุงเทพฯ	33,500.00	A
4	สหกรณ์ออมทรัพย์ กทม. จำกัด	กรุงเทพฯ	28,676.00	A
5	สหกรณ์ออมทรัพย์ครุฑนครสวรรค์ จำกัด	นครสวรรค์	22,925.00	A
6	สหกรณ์ออมทรัพย์ ปตท. จำกัด	กรุงเทพฯ	21,275.00	A
7	สหกรณ์ออมทรัพย์ครุฑนครศรีธรรมราช จำกัด	นครศรีธรรมราช	21,235.94	A
8	สหกรณ์ออมทรัพย์ครูสุรินทร์ จำกัด	สุรินทร์	20,662.00	A
9	สหกรณ์ออมทรัพย์กรมป่าไม้ จำกัด	กรุงเทพฯ	18,617.00	A
10	สหกรณ์ออมทรัพย์พนักงานการประปานครหลวง จำกัด	กรุงเทพฯ	14,085.00	A

ลำดับที่	ชื่อสหกรณ์	จังหวัด	ทุนดำเนินงาน (ล้านบาท)	สถานกรณ์ ปฏิบัติงาน
11	สหกรณ์ออมทรัพย์ศรีภูมิ โลก จำกัด	พิษณุโลก	13,837.00	A
12	สหกรณ์ออมทรัพย์ข้าราชการสรรพากร จำกัด	กรุงเทพฯ	13,674.00	A
13	สหกรณ์ออมทรัพย์บริษัท ท่าอากาศยานไทย จำกัด	กรุงเทพฯ	12,939.00	A
14	สหกรณ์ออมทรัพย์พนักงานธนาคารแห่งประเทศไทย	กรุงเทพฯ	11,479.00	A
15	สหกรณ์ออมทรัพย์ศรีอยุธยา จำกัด	ยโสธร	11,148.00	A
16	สหกรณ์ออมทรัพย์ศรีนครินทร์ จำกัด	ตรัง	10,272.00	A
17	สหกรณ์ออมทรัพย์สภาอากาศไทย จำกัด	กรุงเทพฯ	9,927.00	A
18	สหกรณ์ออมทรัพย์ศรีสุโขทัย จำกัด	พิจิตร	8,921.00	A
19	สหกรณ์ออมทรัพย์ศรีสุโขทัย จำกัด	สงขลา	8,267.00	A
20	สหกรณ์ออมทรัพย์สาธารณสุขร้อยเอ็ด	ร้อยเอ็ด	8,000.00	A
21	สหกรณ์ออมทรัพย์ศรีสุราษฎร์ธานี จำกัด	กระบี่	7,796.00	A
22	สหกรณ์ออมทรัพย์ศรีสุราษฎร์ธานี จำกัด	พระนครศรีอยุธยา	7,582.00	A
23	สหกรณ์ออมทรัพย์ศรีสุราษฎร์ธานี จำกัด	ชุมพร	7,397.00	A
24	สหกรณ์ออมทรัพย์ศรีสุราษฎร์ธานี จำกัด	หนองบัวลำภู	7,360.00	A
25	สหกรณ์ออมทรัพย์ศรีสุราษฎร์ธานี จำกัด	ระยอง	7,077.00	A
26	สหกรณ์ออมทรัพย์ศรีสุราษฎร์ธานี จำกัด	สระบุรี	7,075.00	A
27	สหกรณ์ออมทรัพย์ศรีสุราษฎร์ธานี จำกัด	ละพียงเทรา	6,836.00	A
28	สหกรณ์ออมทรัพย์ศรีสุราษฎร์ธานี จำกัด	สมุทรปราการ	6,166.00	A
29	สหกรณ์ออมทรัพย์ศรีสุราษฎร์ธานี จำกัด	ชลบุรี	6,148.00	A
30	สหกรณ์ออมทรัพย์ศรีสุราษฎร์ธานี จำกัด	กรุงเทพฯ	6,094.00	A
31	สหกรณ์ข้าราชการสหกรณ์ จำกัด	กรุงเทพฯ	5,743.00	A
32	สหกรณ์ออมทรัพย์ศรีสุราษฎร์ธานี จำกัด	กรุงเทพฯ	5,311.00	A
33	สหกรณ์ออมทรัพย์ศรีสุราษฎร์ธานี จำกัด	ปทุมธานี	5,302.00	A
34	สหกรณ์ออมทรัพย์ศรีสุราษฎร์ธานี จำกัด	กรุงเทพฯ	5,178.00	A
35	สหกรณ์ออมทรัพย์ศรีสุราษฎร์ธานี จำกัด	กรุงเทพฯ	5,085.00	A
36	สหกรณ์ออมทรัพย์ศรีสุราษฎร์ธานี จำกัด	ชัยนาท	5,051.77	A
37	สหกรณ์ออมทรัพย์ศรีสุราษฎร์ธานี จำกัด	พังงา	5,014.00	A
38	สหกรณ์ออมทรัพย์ศรีสุราษฎร์ธานี จำกัด	นครสวรรค์	4,316.00	A
39	สหกรณ์ออมทรัพย์ศรีสุราษฎร์ธานี จำกัด	ชลบุรี	4,270.00	A
40	สหกรณ์ออมทรัพย์ศรีสุราษฎร์ธานี จำกัด	นครราชสีมา	4,137.00	A
41	สหกรณ์ออมทรัพย์ศรีสุราษฎร์ธานี จำกัด	ปราจีนบุรี	3,798.00	A
42	สหกรณ์ออมทรัพย์มหาวิทยาลัยสุโขทัยธรรมมาธิราช จำกัด	นนทบุรี	3,656.00	A
43	สหกรณ์ออมทรัพย์โรงพยาบาลหาดใหญ่ จำกัด	สงขลา	3,365.00	A
44	สหกรณ์ออมทรัพย์พนักงานธนาคารทหารไทย จำกัด	กรุงเทพฯ	3,193.00	A
45	สหกรณ์ออมทรัพย์องค์การเภสัชกรรม จำกัด	กรุงเทพฯ	3,051.00	A
46	สหกรณ์เครดิตยูเนียนักบุญเปโตร จำกัด	นครปฐม	2,946.46	A
47	สหกรณ์ออมทรัพย์ศรีสุราษฎร์ธานี จำกัด	อ่างทอง	2,889.00	A
48	สหกรณ์ออมทรัพย์ศรีสุราษฎร์ธานี จำกัด	กรุงเทพฯ	2,728.00	A



ลำดับที่	ชื่อโครงการ	จังหวัด	ทุนสนับสนุน (ล้านบาท)	สถานะ ปฏิบัติงาน
49	สหกรณ์ออมทรัพย์กรมควบคุมโรค จำกัด	นนทบุรี	2,640.60	A
50	สหกรณ์ออมทรัพย์สาธารณสุขพระนครศรีอยุธยา จำกัด	พระนครศรีอยุธยา	2,151.00	A
51	สหกรณ์ออมทรัพย์สำนักงานปฏิรูปที่ดินเพื่อเกษตรกรรม จำกัด	กรุงเทพฯ	1,702.00	A
52	สหกรณ์ออมทรัพย์กระทรวงยุติธรรม จำกัด	กรุงเทพฯ	1,664.00	A
53	สหกรณ์ออมทรัพย์สาธารณสุขลพบุรี จำกัด	ลพบุรี	1,623.00	A
54	สหกรณ์ออมทรัพย์ตำรวจภูธรจังหวัดนครสวรรค์ จำกัด	นครสวรรค์	1,488.00	A
55	สหกรณ์เครดิตยูเนี่ยนบ้านโคกม่วง จำกัด	สงขลา	1,439.00	A
56	สหกรณ์ออมทรัพย์เครือข่ายโรงพยาบาลพญาไทและเปาโล จำกัด	กรุงเทพฯ	1,377.00	A
57	สหกรณ์ออมทรัพย์สาธารณสุขระยอง จำกัด	ระยอง	1,345.00	A
58	สหกรณ์ออมทรัพย์ไทยฮอนด้า จำกัด	กรุงเทพฯ	1,311.28	A
59	สหกรณ์ออมทรัพย์กลุ่มบริษัทพีเอ็มอี จำกัด	กรุงเทพฯ	1,200.00	A
60	สหกรณ์ออมทรัพย์กรมทรัพยากรธรณี จำกัด	กรุงเทพฯ	1,099.97	A
61	สหกรณ์ออมทรัพย์พระจอมเกล้าลาดกระบัง จำกัด	กรุงเทพฯ	996.00	A
62	สหกรณ์ออมทรัพย์พนักงานห้างเซ็นทรัล จำกัด	กรุงเทพฯ	917.00	A
63	สหกรณ์ออมทรัพย์โรงพยาบาลสมุทรปราการ จำกัด	สมุทรปราการ	848.00	A
64	สหกรณ์ออมทรัพย์พนักงานอีสตสภา จำกัด	กรุงเทพฯ	778.00	A
65	สหกรณ์ออมทรัพย์ที่พนักงานเครือข่ายพัฒนา จำกัด	กรุงเทพฯ	611.00	A
66	สหกรณ์เครดิตยูเนี่ยนโรงเรียนวัดหนองแก จำกัด	นครศรีธรรมราช	600.00	A
67	สหกรณ์ออมทรัพย์ผู้ปฏิบัติงาน องค์การขนส่งมวลชนกรุงเทพ จำกัด	กรุงเทพฯ	591.00	A
68	สหกรณ์ออมทรัพย์การนิคมอุตสาหกรรมแห่งประเทศไทย จำกัด	กรุงเทพฯ	511.00	A
69	สหกรณ์ออมทรัพย์ตำรวจภูธรจังหวัดระยอง จำกัด	ระยอง	496.00	A
70	สหกรณ์เครดิตยูเนี่ยนเอ็น เอช เค สปริง จำกัด	สมุทรปราการ	475.00	A
71	สหกรณ์ออมทรัพย์บริษัทสยามกลการ จำกัด	กรุงเทพฯ	447.00	A
72	สหกรณ์เครดิตยูเนี่ยนธารน้ำใจเลลต้า	สมุทรปราการ	444.00	A
73	สหกรณ์ออมทรัพย์บีทีเอส กรุ๊ป จำกัด	กรุงเทพฯ	385.00	A
74	สหกรณ์ออมทรัพย์นครหาดใหญ่ จำกัด	สงขลา	381.00	A
75	สหกรณ์ออมทรัพย์พนักงานกลุ่มบริษัทแทค จำกัด	กรุงเทพฯ	379.00	A
76	สหกรณ์ออมทรัพย์กรมการบินพลเรือน จำกัด	กรุงเทพฯ	378.00	A
77	สหกรณ์ออมทรัพย์โรงพยาบาลนครพนม จำกัด	นครพนม	343.00	A
78	สหกรณ์ออมทรัพย์เคหะขวัญแก้ว จำกัด	ภูเก็ต	306.00	A
79	สหกรณ์ออมทรัพย์ไทยซัมมิท โอโตพาร์ม จำกัด	สมุทรปราการ	270.15	A
80	สหกรณ์เคหสถานกรุงเทพฯ	กรุงเทพฯ	270.00	A
81	สหกรณ์ออมทรัพย์การกีฬาแห่งประเทศไทย จำกัด	กรุงเทพฯ	239.00	A
82	สหกรณ์เครดิตยูเนี่ยนฮอนด้า ออโตโมบิล	พระนครศรีอยุธยา	217.00	A
83	สหกรณ์ออมทรัพย์ตำรวจภูธรจังหวัดนครนายก จำกัด	นครนายก	216.00	A
84	สหกรณ์ออมทรัพย์ตำรวจกองพลาธิการและสรรพาวุธ จำกัด	กรุงเทพฯ	209.00	A
85	สหกรณ์ออมทรัพย์ข้าราชการส่วนท้องถิ่นนครสวรรค์ จำกัด	นครสวรรค์	175.00	A
86	สหกรณ์เครดิตยูเนี่ยนบ้านตะกรบ จำกัด	สุราษฎร์ธานี	165.00	A
87	สหกรณ์ออมทรัพย์สหวิริยาสตีล จำกัด	กรุงเทพฯ	159.00	A

88	สหกรณ์เครดิตยูเนี่ยนบ้านนาเจริญ จำกัด	สุราษฎร์ธานี	140.00	A
89	สหกรณ์ออมทรัพย์พวง.โนเครือ แพรนต้า จิวเวลรี่ จำกัด	กรุงเทพฯ	125.00	A
90	สหกรณ์ออมทรัพย์กุดธรรเคอร์บี จำกัด	กรุงเทพฯ	87.50	A
91	สหกรณ์เครดิตยูเนี่ยนชุมชนพลแสน จำกัด	นครราชสีมา	N/A	A
92	สหกรณ์ออมทรัพย์เอ็ฟซีซี จำกัด	กรุงเทพฯ	63.67	A
93	สหกรณ์สุราษฎร์ธานี จำกัด	สุราษฎร์ธานี	N/A	A
94	สหกรณ์เครดิตยูเนี่ยนบ้านพรตะเคียน	ชุมพร	52.00	A
95	สหกรณ์เครดิตยูเนี่ยน อีซูซูเอ็นอิน จำกัด	กรุงเทพฯ	N/A	A
96	สหกรณ์ออมทรัพย์น้ำบาดาล	กรุงเทพฯ	N/A	A

สหกรณ์ที่ตรวจในปีก่อนๆ (ปัจจุบันไม่ได้ตรวจ)

ลำดับที่	ชื่อสหกรณ์	จังหวัด	ทุนดำเนินงาน (ล้านบาท)	สถานะการณ ปฏิบัติการ
1	สหกรณ์ออมทรัพย์มหาวิทยาลัยมหิดล จำกัด(ผู้ตรวจสอบกิจการ)	กรุงเทพฯ	55,892.00	B
2	สหกรณ์ออมทรัพย์พนักงานบริษัทการบินไทย จำกัด	กรุงเทพฯ	49,145.00	B
3	สหกรณ์ออมทรัพย์ครูร้อยเอ็ด จำกัด	ร้อยเอ็ด	22,638.58	B
4	สหกรณ์ออมทรัพย์ครูอุบลราชธานี จำกัด	อุบลราชธานี	18,165.00	B
5	สหกรณ์ออมทรัพย์ศาลยุติธรรม จำกัด	กรุงเทพฯ	16,928.00	B
6	สหกรณ์ออมทรัพย์ครูบุรีรัมย์ จำกัด	บุรีรัมย์	12,883.00	B
7	สหกรณ์ออมทรัพย์ตำรวจนครบาล จำกัด	กรุงเทพฯ	11,003.00	B
8	สหกรณ์ออมทรัพย์ครูศรีสะเกษ	ศรีสะเกษ	10,422.00	B
9	สหกรณ์ออมทรัพย์ครูเพชรบูรณ์ จำกัด	เพชรบูรณ์	10,402.00	B
10	สหกรณ์ออมทรัพย์ตำรวจแห่งชาติ จำกัด	กรุงเทพฯ	10,122.00	B
11	สหกรณ์ออมทรัพย์ครูชลบุรี จำกัด	ชลบุรี	9,334.00	B
12	สหกรณ์ออมทรัพย์โรงพยาบาลตำรวจ จำกัด	กรุงเทพฯ	9,265.00	B
13	สหกรณ์ออมทรัพย์ครูแพร่ จำกัด	แพร่	8,255.00	B
14	สหกรณ์ออมทรัพย์ครูสุราษฎร์ธานี จำกัด	สุราษฎร์ธานี	7,779.39	B
15	สหกรณ์ออมทรัพย์วังเค็ม จำกัด	กรุงเทพฯ	7,591.69	B
16	สหกรณ์ออมทรัพย์กองการฝึก กองเรือยุทธการ	ชลบุรี	7,485.00	B
17	สหกรณ์ออมทรัพย์บริษัทวิทยุการบินแห่งประเทศไทย จำกัด	กรุงเทพฯ	6,868.00	B
18	สหกรณ์ออมทรัพย์ครูน่าน จำกัด	น่าน	6,557.00	B
19	สหกรณ์ออมทรัพย์ครูอุตรดิตถ์ จำกัด	อุตรดิตถ์	6,127.00	B
20	สหกรณ์ออมทรัพย์ครูยะลา จำกัด	ยะลา	5,488.00	B
21	สหกรณ์ออมทรัพย์สาธารณสุขสุราษฎร์ธานี จำกัด	สุราษฎร์ธานี	5,342.67	B
22	สหกรณ์ออมทรัพย์กระทรวงแรงงาน จำกัด	กรุงเทพฯ	4,699.00	B
23	สหกรณ์ออมทรัพย์ตำรวจกำลังพล จำกัด	กรุงเทพฯ	3,775.00	B
24	สหกรณ์ออมทรัพย์หน่วยบัญชาการทหารพัฒนา จำกัด	กรุงเทพฯ	3,769.00	B
25	สหกรณ์ออมทรัพย์สาธารณสุขมหาสารคาม จำกัด	มหาสารคาม	3,307.00	B
26	สหกรณ์ออมทรัพย์กรมการพัฒนาชุมชน จำกัด	กรุงเทพฯ	3,145.00	B
27	สหกรณ์ออมทรัพย์ครูนครนายก จำกัด	นครนายก	2,985.02	B
28	สหกรณ์ออมทรัพย์ฐานทัพเรือสัตหีบ จำกัด	ชลบุรี	2,984.00	B



ลำดับที่	ชื่อสหกรณ์	จังหวัด	ทุนดำเนินงาน (ล้านบาท)	สถานกรณ์ ปฏิบัติงาน
29	สหกรณ์ออมทรัพย์กรมสรรพากรทหารเรือ จำกัด	ชลบุรี	2,947.00	B
30	สหกรณ์ออมทรัพย์ครูสระแก้ว จำกัด	สระแก้ว	2,815.00	B
31	สหกรณ์ออมทรัพย์การประปาส่วนภูมิภาค จำกัด	กรุงเทพฯ	2,680.00	B
32	สหกรณ์ออมทรัพย์ไทยออยล์ จำกัด	ชลบุรี	2,528.00	B
33	สหกรณ์ออมทรัพย์ธุรกิจก๊าซ ปตท. จำกัด	ชลบุรี	2,476.00	B
34	สหกรณ์ออมทรัพย์กรมอุทการเรือ จำกัด	กรุงเทพฯ	2,436.00	B
35	สหกรณ์ออมทรัพย์ครูสตูล จำกัด	สตูล	2,124.00	B
36	สหกรณ์ออมทรัพย์หน่วยบัญชาการสงครามพิเศษ จำกัด	ลพบุรี	1,967.00	B
37	สหกรณ์ออมทรัพย์ครูตราด จำกัด	ตราด	1,934.00	B
38	สหกรณ์ออมทรัพย์ครูภูเก็ต จำกัด	ภูเก็ต	1,880.00	B
39	สหกรณ์ออมทรัพย์กรมประมง จำกัด	กรุงเทพฯ	1,777.00	B
40	สหกรณ์ออมทรัพย์ สป. จำกัด	กรุงเทพฯ	1,681.00	B
41	สหกรณ์ออมทรัพย์กองบัญชาการกองทัพอากาศจำกัด	กรุงเทพฯ	1,670.00	B
42	สหกรณ์ออมทรัพย์พนักงานบอร์ลิซูเคเกอร์ จำกัด	กรุงเทพฯ	1,561.00	B
43	สหกรณ์ออมทรัพย์ครูมัธยมศึกษานครพนม จำกัด	นครพนม	1,524.00	B
44	สหกรณ์ออมทรัพย์สาธารณสุขตรัง จำกัด	ตรัง	1,521.00	B
45	สหกรณ์ออมทรัพย์ รพช. จำกัด	กรุงเทพฯ	1,502.00	B
46	สหกรณ์ออมทรัพย์ สาธารณสุขสงขลา จำกัด	สระแก้ว	1,481.00	B
47	สหกรณ์ออมทรัพย์กองทุนสงเคราะห์การทำสวนยาง	กรุงเทพฯ	1,375.00	B
48	สหกรณ์ออมทรัพย์การไฟฟ้าเขต 2 พิชญ โลก จำกัด	พิจญ โลก	1,295.00	B
49	สหกรณ์ออมทรัพย์ตำรวจกองปราบปราม จำกัด	กรุงเทพฯ	1,275.00	B
50	สหกรณ์ออมทรัพย์กระทรวงเกษตรและสหกรณ์ จำกัด	กรุงเทพฯ	1,238.00	B
51	สหกรณ์ออมทรัพย์อัสสัมชัญ จำกัด	สงขลา	1,171.00	B
52	สหกรณ์ออมทรัพย์เอ ไอเอส จำกัด	กรุงเทพฯ	1,161.76	B
53	สหกรณ์ออมทรัพย์สาธารณสุขเพชรบุรี จำกัด	เพชรบุรี	1,034.00	B
54	สหกรณ์ออมทรัพย์ตำรวจสงขลา จำกัด	สงขลา	1,032.00	B
55	สหกรณ์ออมทรัพย์มหาวิทยาลัยศิลปากร จำกัด	นครปฐม	1,026.00	B
56	สหกรณ์ออมทรัพย์มหาวิทยาลัยศิลปากร จำกัด	กรุงเทพฯ	1,026.00	B
57	สหกรณ์ออมทรัพย์ตำรวจตระเวนชายแดนที่ 43 จำกัด	สงขลา	1,020.00	B
58	สหกรณ์ออมทรัพย์สามัญศึกษาจังหวัดชัยภูมิ จำกัด	ชัยภูมิ	952.72	B
59	สหกรณ์ออมทรัพย์โรงพยาบาลมหาราช นครศรีธรรมราช จำกัด	นครศรีธรรมราช	949.00	B
60	สหกรณ์ออมทรัพย์สำนักปลัดกระทรวงสาธารณสุข จำกัด	กรุงเทพฯ	896.00	B
61	สหกรณ์ออมทรัพย์ตำรวจยะลา จำกัด	ยะลา	853.00	B
62	สหกรณ์ออมทรัพย์สาธารณสุขสระบุรี จำกัด	สระบุรี	841.57	B
63	สหกรณ์ออมทรัพย์ตำรวจตรัง จำกัด	ตรัง	826.00	B
64	สหกรณ์ออมทรัพย์สามัญศึกษานครราชสีมา จำกัด	นครราชสีมา	759.00	B
65	สหกรณ์ออมทรัพย์กระทรวงพาณิชย์ จำกัด	นนทบุรี	732.00	B
66	สหกรณ์ออมทรัพย์มหาวิทยาลัยเทคโนโลยีสุรนารี จำกัด	นครราชสีมา	722.00	B

ลำดับที่	ชื่อสหกรณ์	จังหวัด	ทุนดำเนินงาน (ล้านบาท)	สถานการณ์ ปฏิบัติงาน
67	สหกรณ์ออมทรัพย์กรมโยธาธิการ 2529 จำกัด	กรุงเทพฯ	720.00	B
68	สหกรณ์ออมทรัพย์กองพลทหารราบที่5 จำกัด	นครศรีธรรมราช	701.00	B
69	สหกรณ์ออมทรัพย์กรมสื่อสารอิเล็กทรอนิกส์ทหารอากาศ จำกัด	กรุงเทพฯ	678.00	B
70	สหกรณ์ออมทรัพย์หน่วยบัญชาการป้องกันภัยทางอากาศ กองทัพบก จำกัด	กรุงเทพฯ	627.00	B
71	สหกรณ์ออมทรัพย์โรงพยาบาลสระบุรี จำกัด	สระบุรี	616.00	B
72	สหกรณ์ออมทรัพย์พนักงานไทยบริทสโตน จำกัด	ปทุมธานี	604.00	B
73	สหกรณ์ออมทรัพย์ตำรวจภูธรจังหวัดสมุทรปราการ จำกัด	สมุทรปราการ	597.11	B
74	สหกรณ์ออมทรัพย์สาธารณสุขสระบุรี จำกัด	สระบุรี	578.00	B
75	สหกรณ์ออมทรัพย์ตำรวจกระบี่ จำกัด	กระบี่	542.00	B
76	สหกรณ์ออมทรัพย์สหภาพแรงงานไทยเรขอน จำกัด	อ่างทอง	480.00	B
77	สหกรณ์ออมทรัพย์พนักงานไทยน้ำทิพย์ จำกัด	กรุงเทพฯ	455.10	B
78	สหกรณ์ออมทรัพย์สำนักงานงบประมาณ จำกัด	กรุงเทพฯ	455.00	B
79	สหกรณ์ออมทรัพย์กรมส่งเสริมอุตสาหกรรม จำกัด	กรุงเทพฯ	438.00	B
80	สหกรณ์ออมทรัพย์ตำรวจภูธรจังหวัดสระบุรี จำกัด	สระบุรี	434.00	B
81	สหกรณ์ออมทรัพย์โรงพยาบาลตรัง จำกัด	ตรัง	432.00	B
82	สหกรณ์ออมทรัพย์ศูนย์อำนวยการสร้างอาวุธ จำกัด	ลพบุรี	432.00	B
83	สหกรณ์ออมทรัพย์พนักงาน อสมท. จำกัด	กรุงเทพฯ	429.00	B
84	สหกรณ์ออมทรัพย์เขาสวนขอดี จำกัด	ลพบุรี	419.00	B
85	สหกรณ์ออมทรัพย์เจ้าหน้าที่องค์การค้ำของคูรุสภา จำกัด	กรุงเทพฯ	410.00	B
86	สหกรณ์ออมทรัพย์ตำรวจภูธรจังหวัดสระแก้ว จำกัด	สระแก้ว	400.00	B
87	สหกรณ์ออมทรัพย์โรงพยาบาลอ่างทอง จำกัด	อ่างทอง	388.00	B
88	สหกรณ์ออมทรัพย์อิสลามปัตตานี จำกัด	ปัตตานี	369.00	B
89	สหกรณ์ออมทรัพย์พนักงานบริษัทรอยัล ปอร์ซเลน จำกัด	สระบุรี	367.84	B
90	สหกรณ์ออมทรัพย์ค่ายเสนาณรงค์ จำกัด	สงขลา	367.00	B
91	สหกรณ์ออมทรัพย์ไทยน้ำทิพย์ปทุมธานี จำกัด	ปทุมธานี	364.55	B
92	สหกรณ์ออมทรัพย์ข้าราชการกองบิน 4 จำกัด	นครสวรรค์	345.00	B
93	สหกรณ์ออมทรัพย์สาธารณสุขจังหวัดอ่างทอง จำกัด	อ่างทอง	340.00	B
94	สหกรณ์ออมทรัพย์ตำรวจเพชรบุรี จำกัด	เพชรบุรี	339.00	B
95	สหกรณ์ออมทรัพย์ตำรวจตระเวนชายแดนที่ 13 จำกัด	กาญจนบุรี	321.00	B
96	สหกรณ์ออมทรัพย์เงินชั้นมัลคิมิเคิล กรุ๊ป จำกัด	กรุงเทพฯ	317.00	B
97	สหกรณ์ออมทรัพย์ตำรวจปราบปรามยาเสพติด จำกัด	กรุงเทพฯ	311.00	B
98	สหกรณ์ออมทรัพย์มหาลัยวลัยลักษณ์ จำกัด	นครศรีธรรมราช	310.00	B
99	สหกรณ์ออมทรัพย์ตำรวจพังงา จำกัด	พังงา	304.00	B
100	สหกรณ์ออมทรัพย์โรงพยาบาลศูนย์นครปฐม จำกัด	นครปฐม	288.00	B
101	สหกรณ์ออมทรัพย์ตำรวจตระเวนชายแดนที่ 14 จำกัด	ประจวบคีรีขันธ์	285.00	B
102	สหกรณ์ออมทรัพย์โรงพยาบาลพระพุทธบาท จำกัด	สระบุรี	285.00	B
103	สหกรณ์เครดิตยูเนียนศรีวิทย์ขลุง จำกัด	ตราด	281.00	B
104	สหกรณ์ออมทรัพย์ตำรวจชุมพร จำกัด	ชุมพร	276.00	B
105	สหกรณ์ออมทรัพย์สาธารณสุขสิงห์บุรี จำกัด	สิงห์บุรี	269.00	B



ลำดับที่	ชื่อสหกรณ์	จังหวัด	ทุนดำเนินงาน (ล้านบาท)	สถานการณ์ ปฏิบัติงาน
106	สหกรณ์ออมทรัพย์สาธารณสุขชนครนายก จำกัด	นครนายก	265.00	B
107	สหกรณ์ออมทรัพย์เครดิตยูเนียนเขตบางชัน จำกัด	กรุงเทพฯ	254.00	B
108	สหกรณ์ออมทรัพย์เครดิตยูเนียนบ้านช่องวังจันทร์ จำกัด	เพชรบุรี	246.00	B
109	สหกรณ์ออมทรัพย์เอ็ม บี เค กรุ๊ป จำกัด	กรุงเทพฯ	239.00	B
110	สหกรณ์ออมทรัพย์สาธารณสุขสระแก้ว จำกัด	สระแก้ว	230.00	B
111	สหกรณ์เครดิตยูเนียนหนองกระทุ่มพัฒนาจำกัด	เพชรบุรี	209.00	B
112	สหกรณ์ออมทรัพย์ข้าราชการ กรมการรักษาดินแดน จำกัด กรุงเทพฯ	กรุงเทพฯ	209.00	B
113	สหกรณ์ออมทรัพย์พนักงานในเครือสหยูเนียนเขตบางประกง จำกัด	สมุทรปราการ	209.00	B
114	สหกรณ์ออมทรัพย์กรมแผนที่ทหาร จำกัด	กรุงเทพฯ	206.00	B
115	สหกรณ์เครดิตยูเนียนวัดยางเขาย้อย จำกัด	เพชรบุรี	202.00	B
116	สหกรณ์ออมทรัพย์โรงเรียนนายร้อยตำรวจ จำกัด	นครปฐม	161.00	B
117	สหกรณ์ออมทรัพย์พนักงานกลุ่มบริษัท คิงส์ฟิชเชอร์ จำกัด	สมุทรสาคร	160.00	B
118	สหกรณ์ออมทรัพย์โรงเรียนนายเรืออากาศ จำกัด	กรุงเทพฯ	156.00	B
119	สหกรณ์ออมทรัพย์มหาวิทยาลัยหัวเฉียวเฉลิมพระเกียรติ จำกัด	สมุทรปราการ	155.24	B
120	สหกรณ์ออมทรัพย์โรงเรียนเตรียมทหาร จำกัด	นครนายก	155.00	B
121	สหกรณ์ออมทรัพย์เอ็นไอไทย จำกัด	สมุทรปราการ	154.00	B
122	สหกรณ์ออมทรัพย์พนักงานสมบูรณ์ กรุ๊ป	สมุทรปราการ	148.00	A
123	สหกรณ์ออมทรัพย์ชมชลทหารบกที่ 14 จำกัด	ชลบุรี	143.00	B
124	สหกรณ์ออมทรัพย์ราชภัฏนครศรีธรรมราช จำกัด	นครศรีธรรมราช	138.00	B
125	สหกรณ์เครดิตยูเนียนชุมชนมหาโพธิ์ จำกัด	นครสวรรค์	129.00	B
126	สหกรณ์ออมทรัพย์โรงพยาบาลค่ายสุรนารี จำกัด	นครราชสีมา	126.81	B
127	สหกรณ์ออมทรัพย์ยางสยามจำกัด	สมุทรปราการ	123.90	B
128	สหกรณ์ออมทรัพย์กรมทหารราบที่ 9 จำกัด	กาญจนบุรี	119.00	B
129	สหกรณ์เครดิตยูเนียนบ้านทุ่งเล็บ จำกัด	พัทลุง	116.00	B
130	สหกรณ์เครดิตยูเนียนศูนย์กลางละอาย จำกัด	นครศรีธรรมราช	111.00	B
131	สหกรณ์ออมทรัพย์ตำรวจสื่อสาร จำกัด	กรุงเทพฯ	111.00	B
132	สหกรณ์ออมทรัพย์ตำรวจไฟฟ้าจำกัด	กรุงเทพฯ	107.00	B
133	สหกรณ์ออมทรัพย์องค์การลาดเพื่อเกษตรกร จำกัด	กรุงเทพฯ	102.00	B
134	สหกรณ์ออมทรัพย์โรงพยาบาลอินทร์ จำกัด	สิงห์บุรี	101.00	B
135	สหกรณ์ออมทรัพย์องค์การปกครองส่วนท้องถิ่นจังหวัดนครศรีฯ	กรุงเทพฯ	83.00	B
136	สหกรณ์ออมทรัพย์หนึ่งเจ็ดตำรวจตระเวนชายแดน จำกัด	เพชรบุรี	77.00	B
137	สหกรณ์ออมทรัพย์พนักงาน โรงงานทอผ้ากรุงเทพ จำกัด	ปทุมธานี	75.00	B

หมายเหตุ :

- การรับงานเป็นผู้สอบบัญชีของบริษัทฯ ผู้สอบบัญชี ผู้ช่วยผู้สอบบัญชีมีคุณสมบัติครบถ้วน และเป็นไปตามระเบียบของนายทะเบียนสหกรณ์ว่าด้วยการสอบบัญชีสหกรณ์ พ.ศ. 2560 และ ประกาศนายทะเบียนสหกรณ์ เรื่อง หลักเกณฑ์ ข จติ ารณและวิธีการเสนอชื่อผู้สอบบัญชีสหกรณ์เพื่อแต่งตั้งเป็นผู้สอบบัญชีสหกรณ์ พ.ศ. 2560 โดยรวมถึงการกำหนดปริมาณงานที่สามารถรับเป็นผู้สอบบัญชีได้และระยะเวลาที่สามารถเป็นผู้สอบบัญชีต่อเนื่อง
- การจำกัดการรับงานของผู้สอบบัญชีในสหกรณ์ไม่เกิน 3 ปีต่อเนื่อง เป็นข้อจำกัดเฉพาะตัวบุคคล ส่วนบริษัทต้นสังกัดสามารถรับงานได้โดยไม่มีข้อห้ามดังกล่าว
- ทุนดำเนินงานของสหกรณ์อาจเปลี่ยนแปลงไปตามการดำเนินกิจการของสหกรณ์

## วาระที่ 10

รับทราบรายงานกิจการของสหกรณ์สำหรับปีสิ้นสุด ณ วันที่ 31 ธันวาคม 2563

**วาระที่ 10** รับทราบรายงานกิจการของสหกรณ์สำหรับปีสิ้นสุด ณ วันที่ 31 ธันวาคม 2563

**10.1 สมาชิกเข้าใหม่ ลาออก และเสียชีวิตระหว่างปี 2563**

ในปี 2563 สิ้นสุด ณ วันที่ 31 ธันวาคม 2563 มีสมาชิกเข้าใหม่ ลาออก และเสียชีวิต ดังนี้

สมาชิกเดิม (ณ วันที่ 31 ธันวาคม 2562)	1,808 คน
สมาชิกเข้าใหม่	16 คน
สมาชิกลาออก	25 คน
สมาชิกเสียชีวิต	0 คน
สมาชิกคงเหลือ (ณ วันที่ 31 ธันวาคม 2563)	<u>1,799 คน</u>

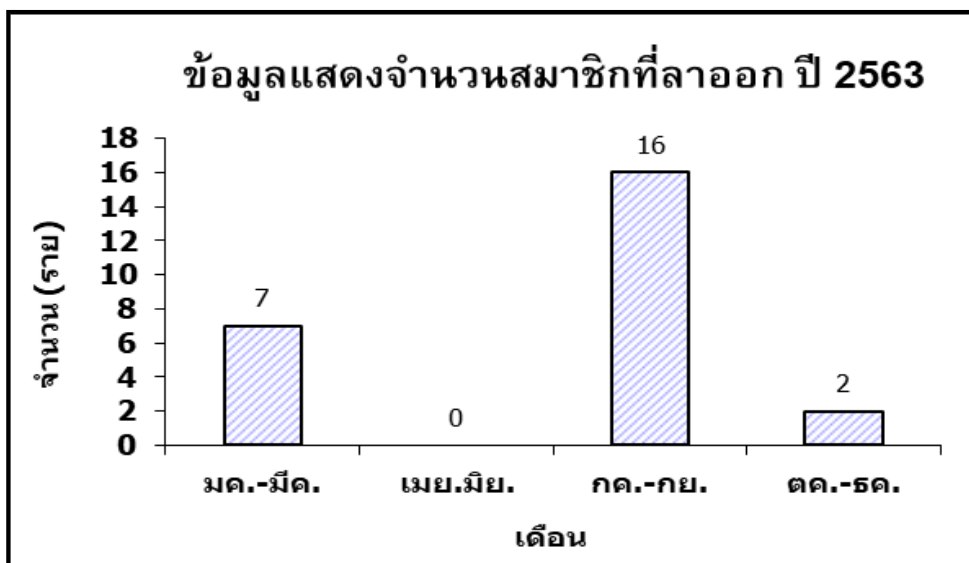
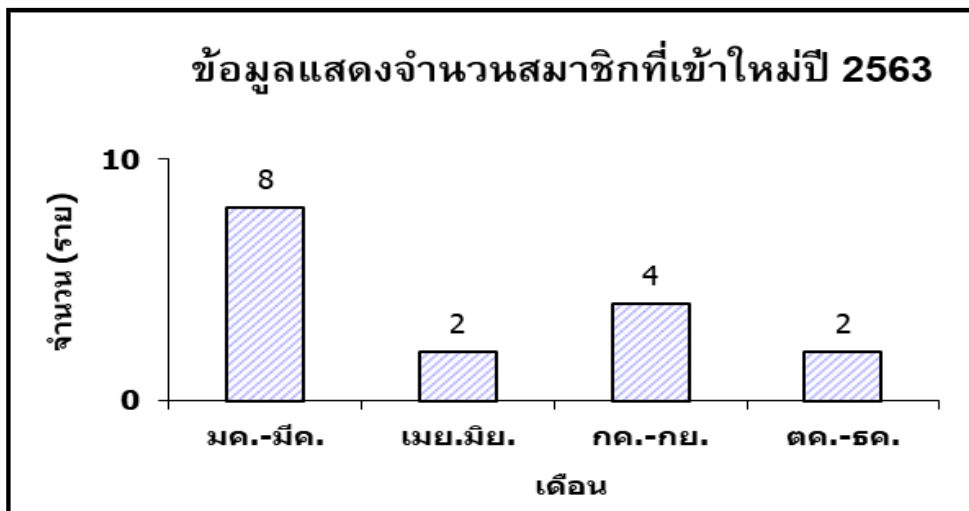

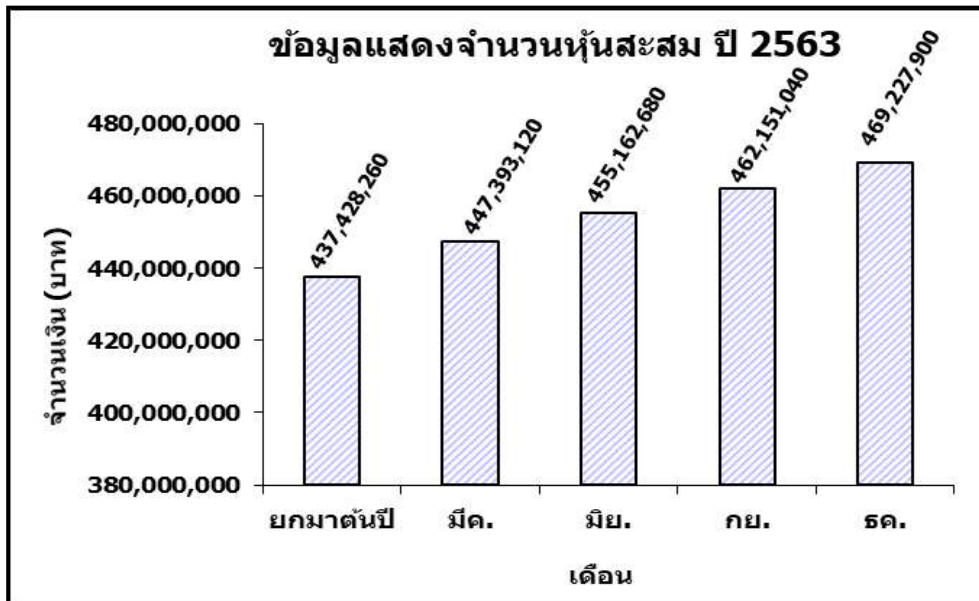
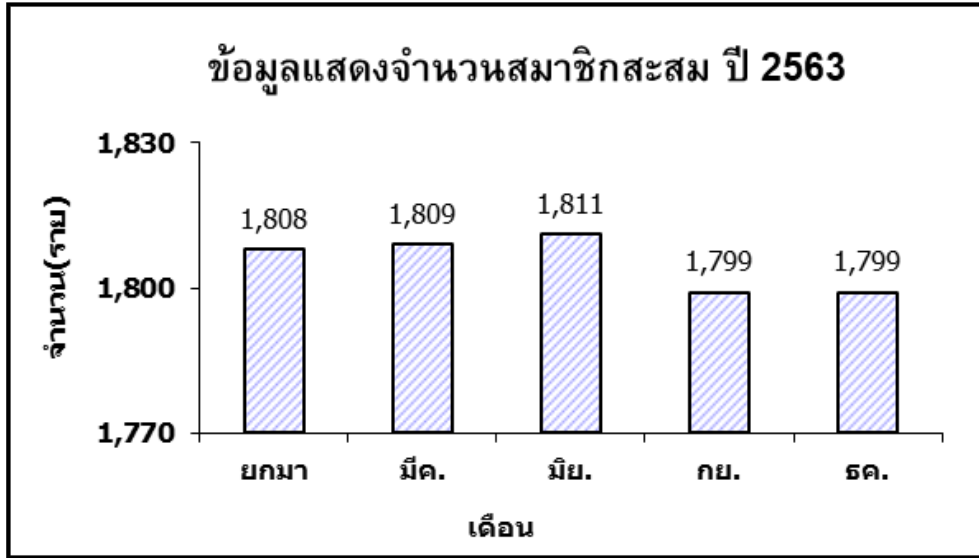

10.2 การให้บริการเงินกู้

สหกรณ์ได้ให้บริการเงินกู้แก่สมาชิกทั้งประเภทเงินกู้เพื่อเหตุฉุกเฉินและเงินกู้สามัญในระหว่างปี 2563 จำนวนทั้งสิ้น 1,083 สัญญา รวมเป็นเงินทั้งสิ้น 208,383,370.00 บาท ดังนี้

(ก) เงินกู้เพื่อเหตุฉุกเฉิน จำนวน 848 สัญญา จำนวนเงิน 68,247,720.00 บาท

(ข) เงินกู้สามัญ จำนวน 235 สัญญา จำนวนเงิน 140,135,650.00 บาท

ซึ่งสามารถแสดงเป็นรูปกราฟได้ ดังนี้

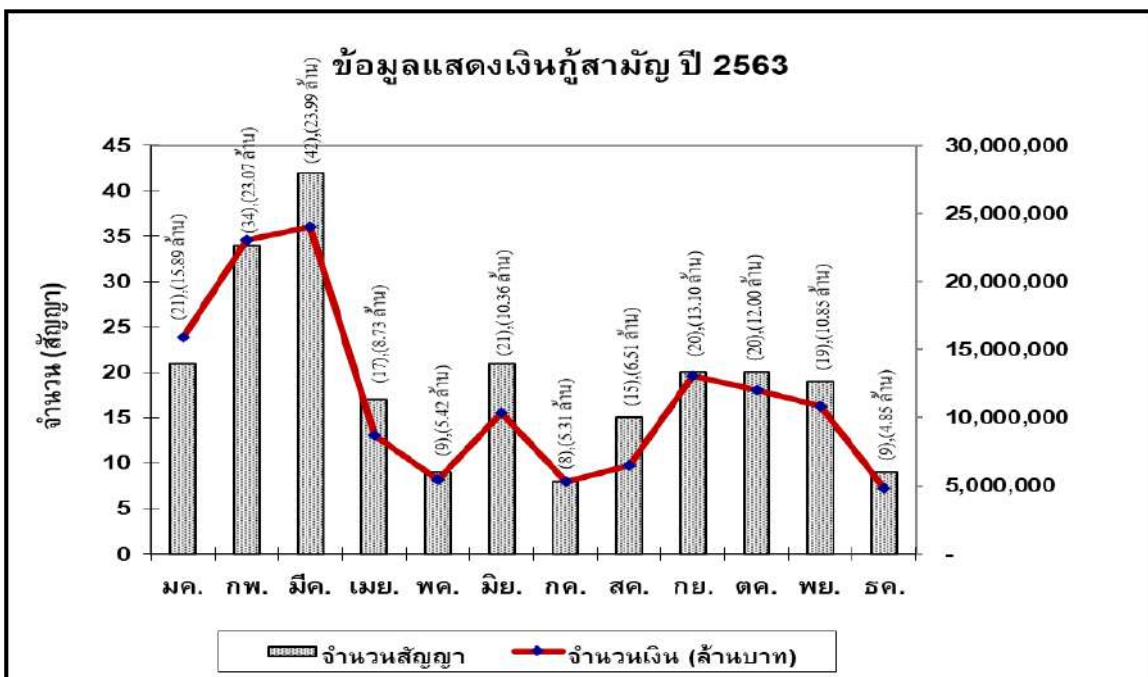
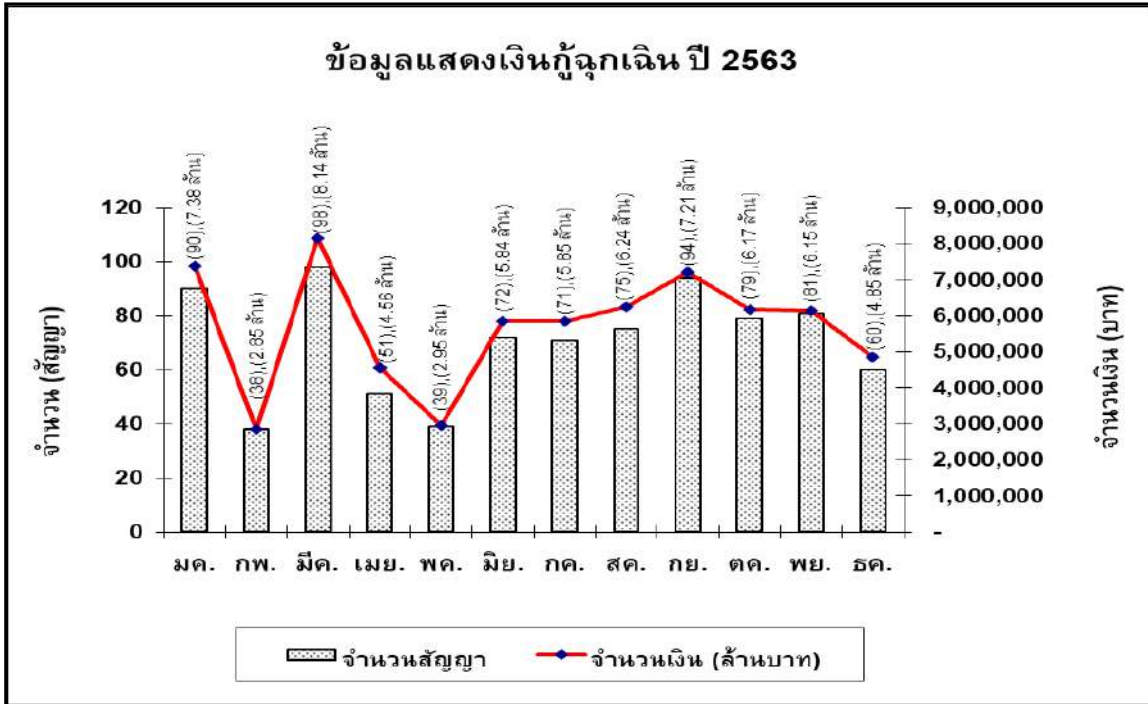

### 10.3 การให้บริการเงินฝากออมทรัพย์พิเศษและเงินฝากออมทรัพย์

สหกรณ์ได้เปิดให้บริการเงินฝากออมทรัพย์พิเศษตั้งแต่เดือนกรกฎาคม 2546 และได้เปิดบริการเงินฝากออมทรัพย์จากสหกรณ์อื่น ปรากฏว่า มีสมาชิกให้ความสนใจเปิดบัญชีในปี 2563 สิ้นสุด ณ วันที่ 31 ธันวาคม 2563 รวมบัญชีเงินฝากจำนวนทั้งสิ้น 2,017 บัญชี รวมเป็นจำนวนเงินทั้งสิ้น 140,250,538.14 บาท

#### สหกรณ์ออมทรัพย์สำนักงานพัฒนาวิทยาศาสตร์และเทคโนโลยีแห่งชาติ จำกัด

##### เงินรับฝาก

ณ วันที่ 31 ธันวาคม 2563

ลำดับ ที่	รหัส	ชื่อบัญชีเงินรับฝาก	จำนวนเงิน (บาท)	จำนวน (บัญชี)
1	20	เงินรับฝากออมทรัพย์พิเศษ	23,044,492.50	1,704
2	30	เงินรับฝากออมทรัพย์พิเศษ 12 เดือน (1.75)	12,954,183.98	26
3	31	เงินรับฝากออมทรัพย์พิเศษ 18 เดือน (2.00)	40,571,761.39	73
4	32	เงินรับฝากออมทรัพย์พิเศษ 24 เดือน (2.25)	5,524,457.85	17
5	33	เงินรับฝากออมทรัพย์พิเศษ 30 เดือน (2.50)	46,750,342.42	103
6	34	เงินรับฝากออมทรัพย์พิเศษประเภททวีทรัพย์ 30 เดือน (3.00)	11,405,300.00	94
รวม			140,250,538.14	2,017

### 10.4 การจัดสรรทุนสาธารณประโยชน์

ทุนสาธารณประโยชน์ยกมาจากปี 2562	521,431.28 บาท
สหกรณ์ได้จัดสรรกำไรสุทธิปี 2562 เป็นทุนสาธารณประโยชน์	0.00 บาท
คงเหลือเป็นยอดยกไปสำหรับการดำเนินงานในปี 2564	<u>521,431.28 บาท</u>

### 10.5 การจัดสรรทุนสวัสดิการสงเคราะห์แก่สมาชิกและครอบครัว

ทุนสวัสดิการสงเคราะห์แก่สมาชิกและครอบครัวยกมาจากปี 2562	0.00 บาท
สหกรณ์จัดสรรกำไรสุทธิของปี 2562 เป็นทุนสวัสดิการสงเคราะห์ฯ	0.00 บาท
จ่ายทุนสวัสดิการสงเคราะห์แก่สมาชิกและครอบครัว	<u>0.00 บาท</u>
คงเหลือเป็นยอดยกไปสำหรับการดำเนินงานในปี 2564	<u>0.00 บาท</u>



10.6 สินทรัพย์ และกำไร-ขาดทุนสุทธิ

สหกรณ์ได้เปิดดำเนินการตั้งแต่ปี 2544 โดยกิจการมีความเจริญก้าวหน้าตามลำดับ ในปี 2549 ได้ดำเนินการก่อสร้างหอพักโดยใช้เงินสภาพคล่องส่วนเกินและการระดมทุนจากสมาชิก หอพักได้เปิดดำเนินการตั้งแต่ปี 2550 เป็นต้นมา ในปี 2563 สิ้นสุด ณ วันที่ 31 ธันวาคม 2563 สหกรณ์มีสินทรัพย์ทั้งสิ้น 638,634,856.21 บาท และมีกำไรสุทธิ 19,316,291.66 บาท

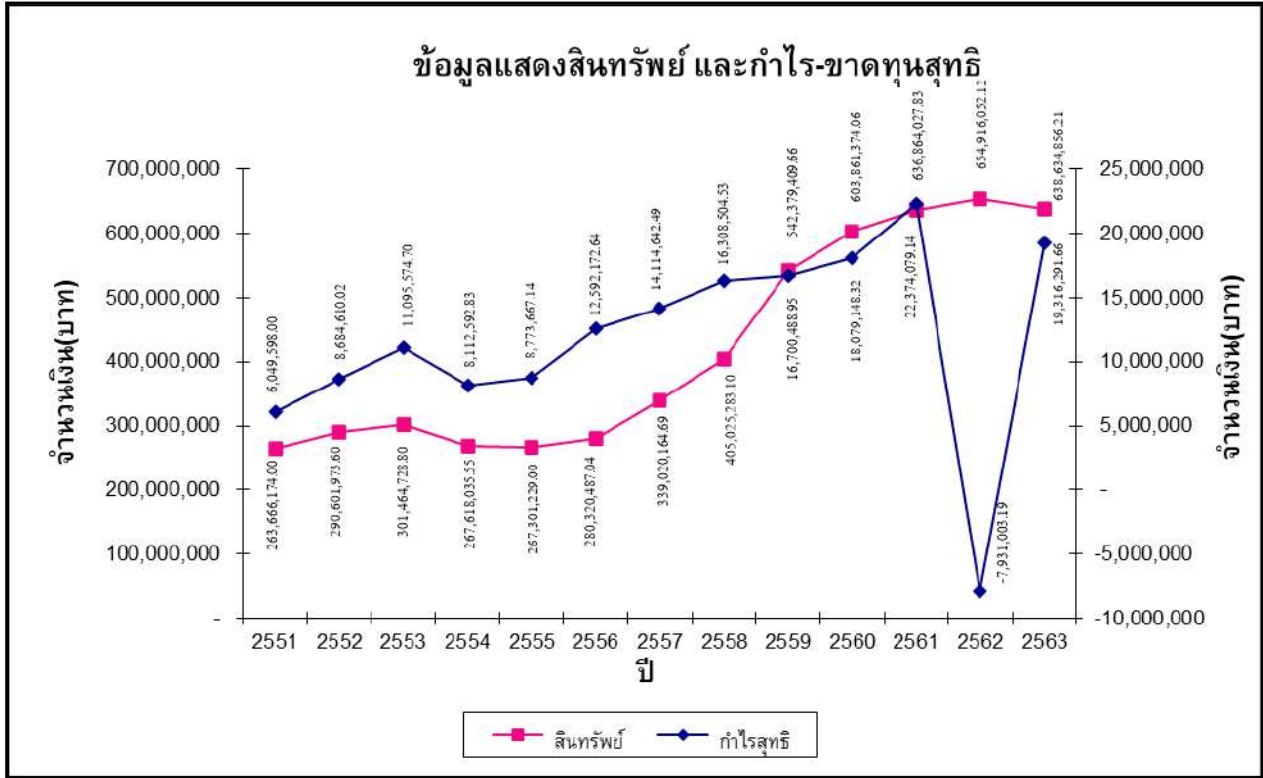

10.7 รายงานคำตอบแทนคณะกรรมการดำเนินการสหกรณ์ฯ ประจำปี 2563

สหกรณ์ออมทรัพย์สำนักงานพัฒนาวิทยาศาสตร์และเทคโนโลยีแห่งชาติ จำกัด  
 รายงานคำตอบแทนคณะกรรมการดำเนินการ  
 ประจำปี 2563

ชื่อ - นามสกุล	ตำแหน่ง	คำตอบแทนกรรมการ (บาท)					
		ค่าเบี้ยประชุม	โบนัส	ค่าพาหนะ	ค่าลงทะเบียนอบรม	อื่น ๆ	รวม
นายธีระวัฒน์ วงษ์ศรีสิงห์	ประธานกรรมการ	13,000	-	-	-	-	13,000
นายประเดิม วณิชขนานันท์	รองประธานกรรมการ	11,500	-	-	-	-	11,500
นายภาคภูมิ ศิริเวช	รองประธานกรรมการ	1,500	-	-	-	-	1,500
น.ส.บงกช ซีโฮ	เหรัญญิก	8,000	-	-	-	-	8,000
น.ส.วระพี ครินรา	เลขานุการ	10,000	-	-	-	-	10,000
นายคมสันต์ สุทธิสินทอง	กรรมการ	21,500	-	-	-	-	21,500
นายอรธนิติ อัครวินนิมิตกุล	กรรมการ	11,500	-	-	-	-	11,500
นายสุธน วงศ์สุชาติ	กรรมการ	15,000	-	-	-	-	15,000
น.ส.อมรา จันคณา	กรรมการ	18,500	-	-	-	-	18,500
น.ส.ศิริวรรณ อ่วมปาน	กรรมการ	8,000	-	-	-	-	8,000
นายนิพนธ์ จิระอากาศกุล	กรรมการ	4,500	-	-	-	-	4,500
น.ส.สุปรียา ตระพิมลจันทร์	กรรมการ	2,000	-	-	-	-	2,000
น.ส.จันทรา งามวิริยะวงศ์ชัย	กรรมการ	1,000	-	-	-	-	1,000
น.ส.อรุณศรี ศรีธนะอิทธิพล	กรรมการ	6,500	-	-	-	-	6,500
น.ส.মনชนก ณ พัทลุง	กรรมการ	2,000	-	-	-	-	2,000
นางอัสนี ภูมิเมฆ	กรรมการ	14,000	-	-	-	-	14,000
นายสิทธิพงษ์ สายชุม	กรรมการ	13,000	-	-	-	-	13,000
นายชัยวัฒน์ ยูวบูรณ์	กรรมการ	13,500	-	-	-	-	13,500
นายพลเสฏฐ์ ธิรคุณาภัสร์	กรรมการ	500	-	-	-	-	500
นายวัลลภ เรืองเดชชัยสกุล	กรรมการ	2,000	-	-	-	-	2,000
		177,500					177,500

## วาระที่ 11

พิจารณาจัดสรรกำไรสุทธิประจำปี 2563

**วาระที่ 11 พิจารณาจัดสรรกำไรสุทธิประจำปี 2563**

โดยที่สหกรณ์มีกำไรสุทธิประจำปี 2563 เป็นจำนวนทั้งสิ้น 19,316,291.66 บาท และที่ประชุมใหญ่สามัญประจำปี จะต้องพิจารณาจัดสรรกำไรสุทธิดังกล่าวตามข้อ 27 ของข้อบังคับสหกรณ์ พ.ศ.2563 ซึ่งคณะกรรมการดำเนินการสหกรณ์ขอเสนอ ให้ที่ประชุมใหญ่พิจารณาจัดสรรกำไรสุทธิตามแนวทางข้อ 27 ของข้อบังคับสหกรณ์ พ.ศ. 2563 ดังนี้

(1) เงินทุนสำรองจำนวนร้อยละ 10.04	1,940,000.00	บาท
(2) ค่าบำรุงสันนิบาตสหกรณ์แห่งประเทศไทย	30,000.00	บาท
(3) เงินปันผลอัตราร้อยละ 3.25	14,713,690.88	บาท
(4) เงินเฉลี่ยคืนอัตราร้อยละ 10.25	2,318,273.31	บาท
(5) ทุนสาธารณประโยชน์	10,000.00	บาท
(6) ทุนสวัสดิการสงเคราะห์แก่สมาชิกและครอบครัว	300,000.00	บาท
(7) ทุนรักษาระดับอัตราเงินปันผล	4,327.47	บาท

ในการจ่ายเงินปันผลและเงินเฉลี่ยคืนให้แก่สมาชิกนั้น คณะกรรมการดำเนินการสหกรณ์เสนอให้จ่ายเป็นเงินสดและ โอนเข้าบัญชีเงินฝากของสมาชิกที่มีบัญชีเงินฝากกับสหกรณ์ โดยสมาชิกที่มีความประสงค์รับเป็นเงินสด ให้ติดต่อรับได้ที่สำนักงาน สหกรณ์ตั้งแต่วันที่ 25 พฤษภาคม 2564 ถึงวันที่ 25 มิถุนายน 2564 ในวันและเวลาทำการของสหกรณ์ ส่วนสมาชิกที่มีความ ประสงค์ให้โอนเข้าบัญชีเงินฝากให้แจ้งความประสงค์ที่เจ้าหน้าที่สหกรณ์ หรือติดต่อที่สำนักงานสหกรณ์

**มติ :** .....

.....

.....

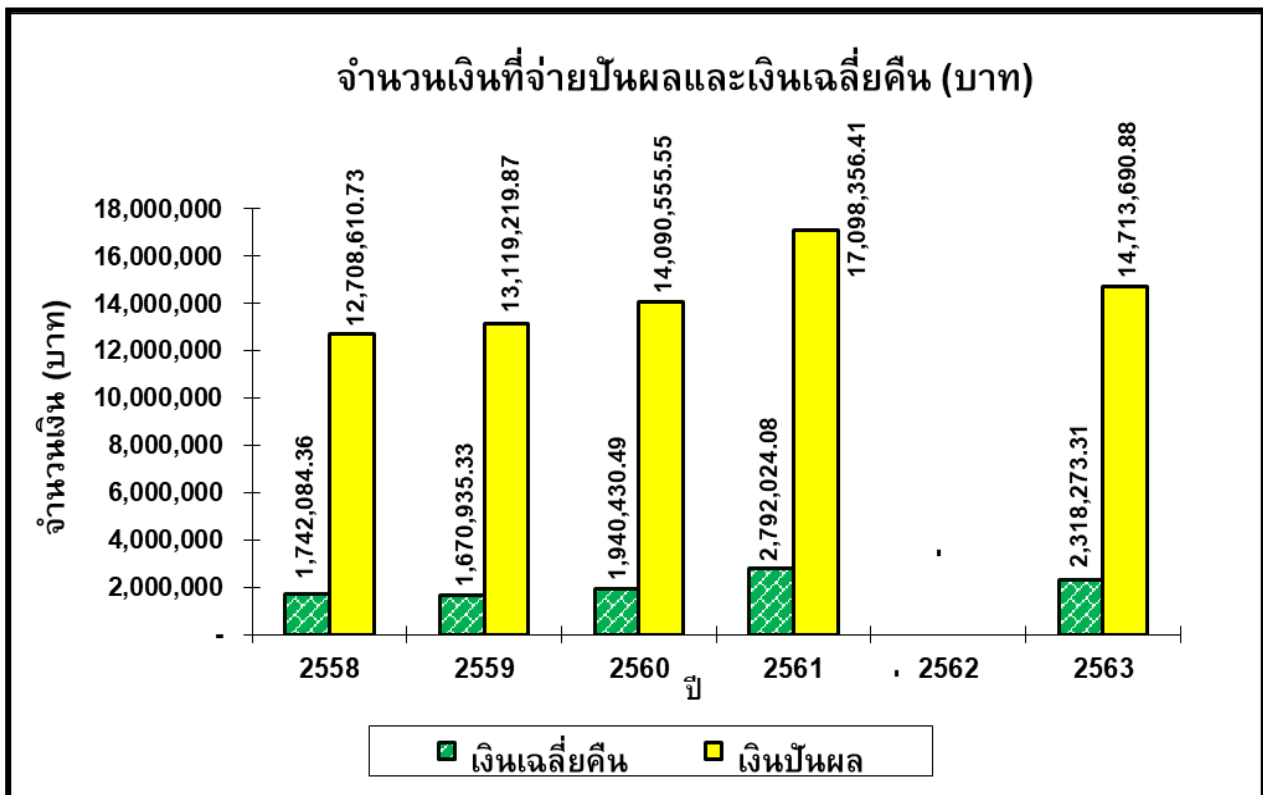
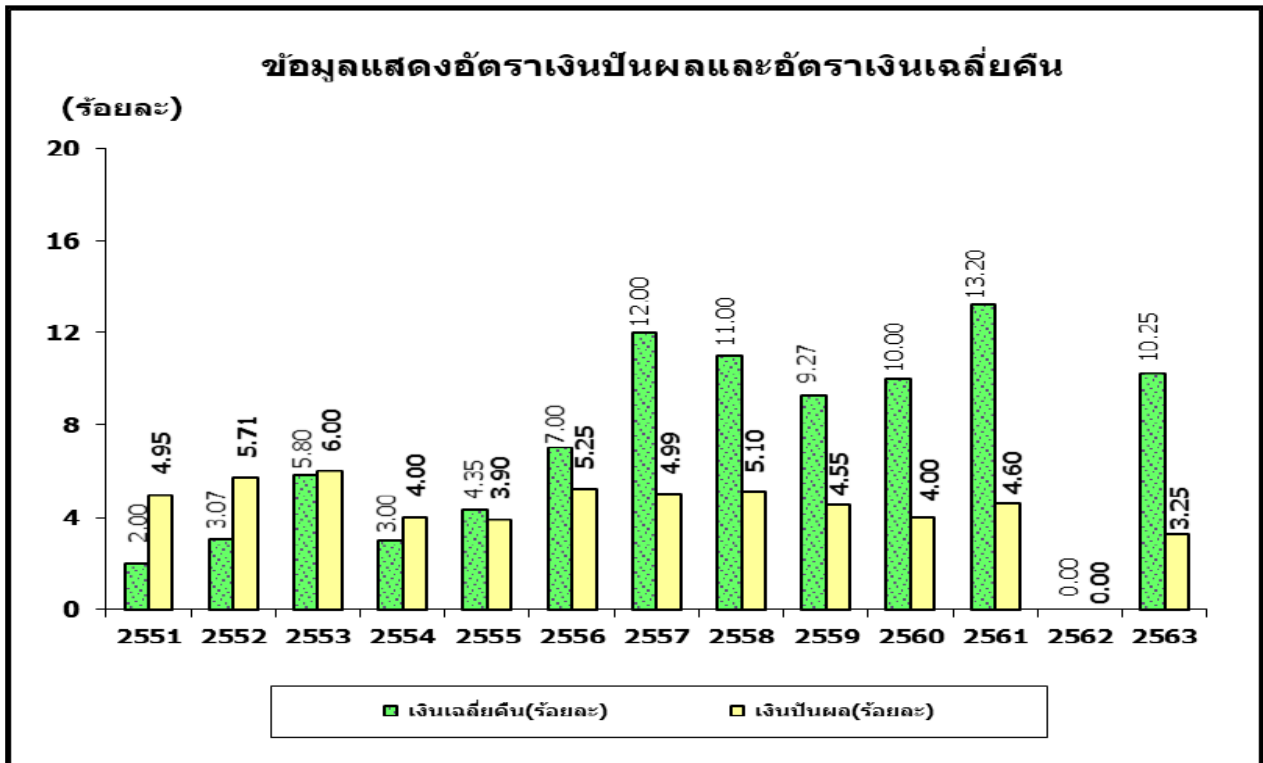

## วาระที่ 12

### เรื่องอื่นๆ