



รายงานกิจการสำหรับปีสิ้นสุด ณ วันที่ 31 ธันวาคม 2562

สหกรณ์ออมทรัพย์สำนักงานพัฒนาวิทยาศาสตร์และเทคโนโลยีแห่งชาติ จำกัด

ณ ห้องประชุม Auditorium 113 อาคารสำนักงานกลาง

สำนักงานพัฒนาวิทยาศาสตร์และเทคโนโลยีแห่งชาติ อุทยานวิทยาศาสตร์ประเทศไทย



รายงานกิจการสำหรับปีสิ้นสุด ณ วันที่ 31 ธันวาคม 2562
สหกรณ์ออมทรัพย์สำนักงานพัฒนาวิทยาศาสตร์และเทคโนโลยีแห่งชาติ จำกัด
วันศุกร์ที่ 25 กันยายน 2563 เวลา 13.00-16.00 น.
ณ ห้องประชุม Auditorium 113 อาคารสำนักงานกลาง
อุทยานวิทยาศาสตร์ประเทศไทย

-
- วาระที่ 1** เรื่องที่ประธานแจ้งให้ที่ประชุมทราบ
- วาระที่ 2** รับรองรายงานการประชุม
- 2.1 รายงานการประชุมใหญ่สามัญ ครั้งที่ 1/2561 เมื่อวันที่ 29 พฤษภาคม 2562
- 2.2 รายงานการประชุมใหญ่สามัญ ครั้งที่ 1/2563 เมื่อวันที่ 24 มกราคม 2563
- 2.3 รายงานการประชุมใหญ่สามัญ ครั้งที่ 2/2563 เมื่อวันที่ 18 มีนาคม 2563
- วาระที่ 3** รับรองงบการเงินสำหรับปีสิ้นสุด ณ วันที่ 31 ธันวาคม 2562
- วาระที่ 4** รับทราบรายงานผลการตรวจสอบกิจการของสหกรณ์สำหรับปีสิ้นสุด ณ วันที่ 31 ธันวาคม 2562
- วาระที่ 5** พิจารณาแผนงานและงบประมาณรายรับ-รายจ่ายประจำปี 2563
- วาระที่ 6** พิจารณาเลือกตั้งกรรมการดำเนินการประจำปี 2563
- วาระที่ 7** พิจารณาเลือกตั้งผู้ตรวจสอบกิจการและกำหนดค่าตอบแทนประจำปี 2563
- วาระที่ 8** รับทราบรายงานกิจการของสหกรณ์สำหรับปีสิ้นสุด ณ วันที่ 31 ธันวาคม 2562
- 8.1 สมาชิกเข้าใหม่ ลาออก และเสียชีวิตระหว่างปี 2562
- 8.2 การให้บริการเงินกู้ระหว่างปี 2562
- 8.3 การให้บริการเงินฝากออมทรัพย์พิเศษและเงินฝากออมทรัพย์ระหว่างปี 2562
- 8.4 การจัดสรรทุนสาธารณประโยชน์ระหว่างปี 2562
- 8.5 การจัดสรรทุนสวัสดิการสงเคราะห์แก่สมาชิกและครอบครัวระหว่างปี 2562
- 8.6 สิ้นทรัพย์และกำไร-ขาดทุนสุทธิระหว่างปี 2562
- วาระที่ 9** พิจารณากำหนดวงเงินกู้ยืมหรือค้ำประกันประจำปี 2563
- วาระที่ 10** พิจารณาแก้ไขเพิ่มเติมข้อบังคับ โดยยกเลิกข้อบังคับสหกรณ์ฉบับเดิมและถือใช้ข้อบังคับฉบับใหม่
- วาระที่ 11** เรื่องอื่นๆ
-

วาระที่ 1

เรื่องที่ประธานแจ้งให้ที่ประชุมทราบ

วาระที่ 2

- 2.1 รับรองรายงานการประชุมใหญ่สามัญประจำปี 2561
ครั้งที่ 1/2561 เมื่อวันที่ 29 พฤษภาคม 2562



รายงานการประชุมใหญ่สามัญประจำปี 2561
สหกรณ์ออมทรัพย์สำนักงานพัฒนาวิทยาศาสตร์และเทคโนโลยีแห่งชาติ จำกัด
วันพุธที่ 29 พฤษภาคม พ.ศ. 2562
ณ ห้องประชุม auditorium สำนักงานกลาง
อุทยานวิทยาศาสตร์ประเทศไทย สำนักงานพัฒนาวิทยาศาสตร์และเทคโนโลยีแห่งชาติ

สมาชิกที่เข้าร่วมการประชุมจำนวนทั้งสิ้น 237 คน จากจำนวนสมาชิกทั้งสิ้น 1,758 คน

เนื่องจากสหกรณ์มีสมาชิก ณ วันประชุมใหญ่สามัญประจำปี 2561 จำนวนทั้งสิ้น 1,758 คน ซึ่งตามข้อ 68 แห่งข้อบังคับสหกรณ์ออมทรัพย์สำนักงานพัฒนาวิทยาศาสตร์และเทคโนโลยีแห่งชาติ จำกัด พ.ศ. 2561 กำหนดว่า “ ... การประชุมใหญ่ของสหกรณ์ต้องมีสมาชิกร่วมประชุมไม่น้อยกว่ากึ่งหนึ่งของจำนวนสมาชิกทั้งหมดหรือไม่น้อยกว่าหนึ่งร้อยคน ...” ซึ่งสมาชิกได้เข้าร่วมการประชุมทั้งสิ้น 237 คน จึงถือว่าครบองค์ประชุม ทั้งนี้ สหกรณ์ได้จัดให้สมาชิกสหกรณ์ที่เข้าร่วมการประชุมและบุคคลที่สหกรณ์เชิญให้เข้าร่วมการประชุมได้ลงลายมือชื่อเพื่อเก็บไว้เป็นหลักฐานด้วยแล้ว

ผู้เข้าร่วมการประชุม

- | | | |
|-----------------|------------|-----------------------------------|
| 1. นายพิเนตร | กสิบสุวรรณ | เจ้าพนักงานส่งเสริมสหกรณ์ชำนาญงาน |
| 2. นางสาวธนิสตา | สวัสดิ์ศรี | ผู้ช่วยผู้สอบบัญชี |
| 3. นางสาวณัฐนรี | ยาสะปุ | ผู้ช่วยผู้สอบบัญชี |

เริ่มประชุมเวลา 13.10 น.

ประธานกรรมการดำเนินการสหกรณ์ออมทรัพย์สำนักงานพัฒนาวิทยาศาสตร์และเทคโนโลยีแห่งชาติ จำกัด (นายธีระวัฒน์ วงษ์ศรีสังข์) เป็นประธานในที่ประชุม เมื่อประธานกล่าวเปิดการประชุมแล้ว ประธานได้ดำเนินการประชุมตามระเบียบวาระการประชุมซึ่งได้จัดส่งให้แก่สมาชิกรับทราบและพิจารณาล่วงหน้าก่อนการประชุมใหญ่สามัญประจำปี 2561 ตามข้อ 67 แห่งข้อบังคับสหกรณ์ออมทรัพย์สำนักงานพัฒนาวิทยาศาสตร์และเทคโนโลยีแห่งชาติ พ.ศ. 2561 แล้ว ดังต่อไปนี้

วาระที่ 1 เรื่องที่ประธานแจ้งให้ที่ประชุมทราบ

ประธานกล่าวต้อนรับและขอบคุณผู้แทนสหกรณ์จังหวัดปทุมธานี ผู้ช่วยผู้สอบบัญชี รวมทั้งสมาชิกที่เข้าร่วมการประชุมใหญ่สามัญประจำปีครั้งนี้

มติที่ประชุม : รับทราบ

วาระที่ 2 รับรองรายงานการประชุมใหญ่สามัญประจำปี 2560 เมื่อวันที่ 26 เมษายน 2561

ผู้จัดการสหกรณ์ (นายชูชาติ บุพจันโท) ได้เสนอให้ที่ประชุมพิจารณารายงานการประชุมใหญ่สามัญประจำปี 2560 เมื่อวันที่ 26 เมษายน 2561

มติที่ประชุม : ที่ประชุมมีมติเป็นเอกฉันท์รับรองรายงานการประชุมดังกล่าวโดยไม่มีข้อแก้ไข

วาระที่ 3 พิจารณารับรองงบการเงินของสหกรณ์สำหรับปีสิ้นสุด ณ วันที่ 31 ธันวาคม 2561

ผู้จัดการสหกรณ์ (นายชูชาติ บุพจันท) ได้เสนองบดุลและงบกำไรขาดทุนประจำปี 2561 สิ้นสุด ณ วันที่ 31 ธันวาคม 2561 ซึ่งมีการตรวจสอบและรับรองโดยถูกต้องแล้วจากผู้สอบบัญชี (นายสุนทร กองรักษเวช) เพื่อให้ที่ประชุมใหญ่พิจารณาโดยสรุปว่า ผู้สอบบัญชี (นายสุนทร กองรักษเวช) ได้ตรวจสอบงบดุลของสหกรณ์สำหรับปีสิ้นสุด ณ วันที่ 31 ธันวาคม 2561 งบกำไรขาดทุน และงบกระแสเงินสดสำหรับปีสิ้นสุดวันเดียวกันของสหกรณ์ตามที่คณะกรรมการดำเนินการสหกรณ์เป็นผู้รับผิดชอบต่อความถูกต้องและความครบถ้วนของข้อมูลในงบการเงินเหล่านั้น โดยผู้สอบบัญชี (นายสุนทร กองรักษเวช) เป็นผู้รับผิดชอบในการแสดงความเห็นต่องบการเงินดังกล่าว ซึ่งจากผลการตรวจสอบของผู้สอบบัญชี (นายสุนทร กองรักษเวช) ตามมาตรฐานการสอบบัญชีที่รับรองทั่วไปและตามระเบียบที่นายทะเบียนสหกรณ์กำหนด ซึ่งกำหนดให้ผู้สอบบัญชีต้องวางแผนและปฏิบัติงานเพื่อให้ได้ความเชื่อมั่นอย่างมีเหตุผลว่า งบการเงินแสดงข้อมูลที่ขัดต่อข้อเท็จจริงอันเป็นสาระสำคัญหรือไม่ การตรวจสอบรวมถึงการใช้วิธีการทดสอบหลักฐานที่ประกอบรายการทั้งที่เป็นจำนวนเงินและเป็นการเปิดเผยข้อมูลในงบการเงิน การประเมินความเหมาะสมของหลักการบัญชีที่สหกรณ์ใช้ และประมาณการเกี่ยวกับรายการทางการเงินที่เป็นสาระสำคัญ ซึ่งคณะกรรมการดำเนินการสหกรณ์เป็นผู้จัดทำขึ้น ตลอดจนการประเมินถึงความเหมาะสมของการแสดงรายการที่นำเสนอในงบการเงินโดยรวม ซึ่งผู้สอบบัญชี (นายสุนทร กองรักษเวช) เชื่อว่า การตรวจสอบดังกล่าวให้ข้อสรุปที่เป็นเกณฑ์อย่างเหมาะสมในการแสดงความคิดเห็นว่า งบการเงินของสหกรณ์ ณ วันที่ 31 ธันวาคม 2561 ผลการดำเนินงานและกระแสเงินสดสำหรับปีสิ้นสุดวันเดียวกันของสหกรณ์ เป็นไปโดยถูกต้องตามสมควรในสาระสำคัญตามระเบียบที่นายทะเบียนสหกรณ์กำหนดดังรายละเอียดปรากฏตามรายงานของผู้สอบบัญชี (นายสุนทร กองรักษเวช)

มติที่ประชุม : ที่ประชุมมีมติเป็นเอกฉันท์รับรองความถูกต้องของงบดุลและงบกำไรขาดทุนประจำปี 2561 ตามที่สหกรณ์เสนอมา

วาระที่ 4 รับทราบรายงานผลการตรวจสอบกิจการสหกรณ์ปี 2561 ของผู้ตรวจสอบกิจการ

ผู้ตรวจสอบกิจการสหกรณ์ (นายทศพล เตชะสีไพฑูรย์ และนายกิตติพิงศ์ สังฆรักษ์) ตามมติที่ประชุมใหญ่สามัญประจำปี 2560 เมื่อวันที่ 26 เมษายน 2561 ได้รายงานให้ที่ประชุมใหญ่สามัญทราบถึงผลการตรวจสอบกิจการของสหกรณ์สำหรับปีสิ้นสุด ณ วันที่ 31 ธันวาคม 2561 โดยพิจารณาถึงความถูกต้องของเอกสารที่เป็นหลักฐานการรับเงินและจ่ายเงิน รวมทั้งการบันทึกบัญชี ตลอดจนตรวจสอบข้อบังคับและมติที่ประชุม รวมถึงการดำเนินการตามวัตถุประสงค์ของกิจการสหกรณ์ ดังนี้

1. การเงินของสหกรณ์

เงินสดและเงินฝากธนาคารของสหกรณ์ฯ ณ วันที่ 31 ธันวาคม 2561 มีดังนี้

เงินสดในมือ เก็บรักษา ณ ห้องทำการสหกรณ์ฯ จำนวนเงิน 33,861.75 บาท (สามหมื่นสามพันแปดร้อยหกสิบเอ็ดบาทเจ็ดสิบห้าสตางค์)

เงินฝาก

ธนาคารกรุงเทพจำกัด สาขาอยุธยาวิทยาลัย ประเภทบัญชีกระแสรายวัน บัญชีเลขที่ 080-0-000355 จำนวน 101,895.93 บาท (หนึ่งแสนหนึ่งพันแปดร้อยเก้าสิบห้าบาทเก้าสิบสามสตางค์)

ธนาคารกรุงเทพจำกัด สาขาอยุธยาวิทยาลัย ประเภทบัญชีออมทรัพย์ บัญชีเลขที่ 080-0-009151 จำนวน 26,147,956.58 บาท (ยี่สิบล้านหนึ่งแสนสี่หมื่นเจ็ดพันเก้าร้อยห้าสิบบาทห้าสิบบแปดสตางค์)

ธนาคารกรุงเทพจำกัด สาขาอยุธยาวิทยาลัย ประเภทบัญชีออมทรัพย์ บัญชีเลขที่ 080-0-128324 จำนวน 42,571.29 บาท (สี่หมื่นสองพันห้าร้อยเจ็ดสิบเอ็ดบาทยี่สิบเก้าสตางค์)

เงินฝากชุมชนฯ จำนวน 136,000,000.00 บาท (หนึ่งร้อยสามสิบล้านบาทถ้วน)

รวมเงินสดและเงินฝากเป็นเงินทั้งสิ้น 162,326,285.55 บาท (หนึ่งร้อยหกสิบสองล้านสามแสนสองหมื่นหกพันสองร้อยแปดสิบห้าบาทห้าสิบบาทห้าสตางค์)

2. การจัดทำบัญชีสหกรณ์

ทุนเรือนหุ้น จัดทำตรงตามบัญชีคุม จัดทำบัญชีและจัดเก็บเอกสารและหลักฐานต่างๆได้ครบถ้วน

3. การบริหารสหกรณ์

คณะกรรมการดำเนินการสหกรณ์ออมทรัพย์สำนักงานพัฒนาวิทยาศาสตร์และเทคโนโลยีแห่งชาติจำกัด ดำเนินงานบริหารสหกรณ์ตามนโยบาย กฎระเบียบและข้อบังคับ โดยมีการประชุมคณะกรรมการดำเนินการ โดยเฉลี่ยเดือนละ 1 ครั้ง

4. สมาชิกสหกรณ์

การรับสมาชิกและการให้ออกจากการเป็นสมาชิกเป็นไปตามมติของคณะกรรมการดำเนินการและข้อบังคับของสหกรณ์ โดย ณ วันที่ 31 ธันวาคม 2561 สหกรณ์ฯ มีสมาชิกจำนวน 1,758 คน รวมจำนวนหุ้น 39,616,062 หุ้น เป็นเงิน 396,160,620 บาท (สามร้อยเก้าสิบล้านหนึ่งแสนหกหมื่นหกร้อยยี่สิบบาทถ้วน)

5. การรับฝากเงิน

สหกรณ์ฯ มียอดการรับฝากเงินออมทรัพย์พิเศษจากสมาชิก ณ 31 ธันวาคม 2561 จำนวนทั้งสิ้น 196,769,897.61 บาท (หนึ่งร้อยเก้าสิบล้านเจ็ดแสนหกหมื่นเก้าพันแปดร้อยเก้าสิบบาทหกสิบบาทหกสตางค์)

6. การให้กู้ยืมแก่สมาชิกสหกรณ์ฯ

ได้ดำเนินการถูกต้องตามข้อบังคับและระเบียบของสหกรณ์ ณ วันที่ 31 ธันวาคม 2561 สหกรณ์มีลูกหนี้เงินกู้จำนวน 365,638,800.53 บาท (สามร้อยหกสิบล้านหกแสนสามหมื่นแปดพันแปดร้อยบาทห้าสิบบาทสามสตางค์) ซึ่งแยกเป็นลูกหนี้เงินกู้ยืมปกติจำนวน 364,758,251.07 บาท (สามร้อยหกสิบล้านเจ็ดแสนห้าหมื่นแปดพันสองร้อยห้าสิบบาทเจ็ดสตางค์) และหนี้สงสัยจะสูญจำนวน 880,049.46 บาท (แปดแสนแปดหมื่นสี่สิบบาทสี่สิบบาทหกสตางค์)

7. ผลการดำเนินงาน

การดำเนินงานของสหกรณ์ออมทรัพย์ฯ ปี 2561 มีกำไรสุทธิ 22,374,079.14 บาท (ยี่สิบล้านสามแสนเจ็ดหมื่นสี่พันเจ็ดสิบบาทสิบสี่สตางค์) จากรายได้ดอกเบี้ยสุทธิ 21,827,661.23 บาท (ยี่สิบล้านแปดแสนสองหมื่นเจ็ดพันหกร้อยหกสิบบาทยี่สิบบาทสามสตางค์) กำไรธุรกิจหอพักสุทธิ 2,965,916.10 บาท (สองล้านเก้าแสนหกหมื่นห้าพันเก้าร้อยสิบบาทสิบสตางค์) และจากรายได้อื่น 13,030 บาท (หนึ่งหมื่นสามพันสามสิบบาท) ซึ่งเมื่อหักค่าใช้จ่ายในการดำเนินงานของสหกรณ์ออมทรัพย์สำนักงานพัฒนาวิทยาศาสตร์และเทคโนโลยีแห่งชาติ จำกัด จำนวน 2,432,528.19 บาท (สองล้านสี่แสนสามหมื่นสองพันห้าร้อยยี่สิบบาทสิบเก้าสตางค์) จึงมีกำไรสุทธิดังกล่าวข้างต้น

8. ข้อเสนอแนะ

- กรณีการที่สมาชิกได้ทำการกู้เงินแบบ พิเศษ(คำรักษาพยาบาล)ที่ต้องนำใบเสร็จรับเงิน/ใบแจ้งค่าบริการมาแนบในการกู้ในแต่ละครั้งนั้นควรให้สัมพันธ์กับยอดเงินที่ทำการกู้ด้วย ยกตัวอย่างเช่น ส.45/61 ยอดกู้จำนวน 80,000 บาท แต่เอกสารแนบชุด จำนวน 500 บาท กรณีนี้ได้ทำการบอกกล่าวเจ้าหน้าที่และทำการปรับเปลี่ยนในการทำงานเรียบร้อยแล้ว

- กรณีมีสมาชิกที่ลาออกจาก สวทช. นั้นอยากจะให้เจ้าหน้าที่ที่รับผิดชอบแจ้งไปยังผู้ค้ำเพื่อให้ดำเนินการพูดคุยเพื่อลดความเสี่ยงในการชำระหนี้ เช่น ผู้ค้ำที่เป็นสมาชิกสมทบ/สมาชิกหลักไม่ทราบว่ามีผู้กู้จะออกจากการเป็นพนักงานทำให้ทราบเข้าเกินไปเป็นการยากที่จะต้องเตรียมทั้งผู้ค้ำและอาจจะทำให้สมาชิกที่ออกไปต้องทำการชำระหนี้เอง ซึ่งในวันออกจากงานสามารถชำระหนี้ได้เลย

- การออกผลิตภัณฑ์ใหม่เพื่อเพิ่มรายได้ให้กับสหกรณ์ออมทรัพย์ สวทช. เช่น การเปิดโอกาสให้มีการนำโฉนดที่ดินมาค้ำประกันการกู้กับทางสหกรณ์ออมทรัพย์ สวทช.

มติที่ประชุม : รับทราบ

วาระที่ 5 พิจารณาแผนงานและงบประมาณรายรับ-รายจ่ายประจำปี 2561

ผู้จัดการสหกรณ์ (นายชูชาติ บุพจันโท) ได้เสนอแผนงานและงบประมาณรายรับ-รายจ่ายประจำปี 2561 เพื่อให้ที่ประชุมพิจารณา ดังนี้

1. ประมาณการรายรับ

รายการ	ปี 2561		ปี 2562
	งบประมาณ (บาท)	รับจริง (บาท)	
ดอกเบี้ยรับจากเงินฝาก	19,000,000.00	21,409,028.50	21,000,000.00
ดอกเบี้ยเงินฝาก	2,534,382.00	3,310,739.70	2,534,382.00
ค่าธรรมเนียมแรกเข้า	12,000.00	13,100.00	12,000.00
ค่าธรรมเนียมจากการถอนเงินรับฝาก	500.00	330.00	500.00
รายได้ค่าเช่าและค่าบริการหอพัก	11,000,000.00	11,447,205.40	11,000,000.00
รายได้เงินปันผลขมนมฯ	3,480,000.00	3,480,000.00	3,480,000.00
รายได้เบ็ดเตล็ด	1,000.00	3,154.73	1,000.00
รวมทั้งสิ้น	36,027,882.00	39,663,558.33	38,027,882.00

2. ประมาณการรายจ่าย

รายการ	ปี 2561		ปี 2562	เหตุผลและความจำเป็น
	(บาท)	จ่ายจริง (บาท)		
หมวดค่าใช้จ่าย				
เงินเดือนและค่าจ้าง	1,312,560.00	1,312,560.00	1,589,640.00	เงินเดือนเจ้าหน้าที่สหกรณ์ฯ 5 คน
ค่าตอบแทนเจ้าหน้าที่	314,760.00	314,760.00	330,940.00	ค่าตอบแทนพิเศษแก่เจ้าหน้าที่
ค่าตอบแทน(ช่าง+แม่บ้าน+รถ)	-	10,000.00	25,000.00	ค่าตอบแทนช่าง 2 คน แม่บ้าน 1 คน รถ 2 คน คนละ 5,000 บาท
ค่าล่วงเวลา	30,000.00	25,665.00	30,000.00	ค่าล่วงเวลาแก่เจ้าหน้าที่ที่ปฏิบัติงานนอกเวลา
ค่าตอบแทนผู้จัดการ	420,000.00	75,000.00	420,000.00	ค่าตอบแทนพิเศษผู้จัดการสหกรณ์ 40,000/ปี เงินเดือนผู้จัดการสหกรณ์ 35,000/ปี เงินเดือนผู้จัดการสหกรณ์ 35,000/เดือน(จ้างเต็มเวลา)
ค่าจ้างทำความสะอาด	200,000.00	176,522.00	210,000.00	แม่บ้าน 1 คน
ค่าจ้างดูแลอาคารหอพัก	410,000.00	416,435.06	460,000.00	ช่าง 2 คน
ค่าจ้างทำสวน	12,000.00	-	12,000.00	
ค่าตอบแทน	7,000.00	7,000.00	10,000.00	ค่าตอบแทนประจำปีของผู้ตรวจสอบกิจการ 2 คน คนละ 5,000 บาท
ค่าใช้จ่ายจัดจ้างผู้สอบบัญชี	100,000.00	80,000.00	100,000.00	
เงินสมทบกองทุนเงินทดแทน	1,500.00	1,500.00	2,000.00	เงินสมทบกองทุนเงินทดแทนของเจ้าหน้าที่สหกรณ์ตามกฎหมาย
เงินสมทบกองทุนประกันสังคม	45,000.00	45,000.00	54,000.00	เงินสมทบประกันสังคมของเจ้าหน้าที่สหกรณ์ตามกฎหมาย
ค่าบำเหน็จเจ้าหน้าที่	181,490.00	181,490.00	218,770.00	เงินสำหรับจ่ายให้เจ้าหน้าที่สหกรณ์เมื่อลาออกจากงานตามระเบียบของสหกรณ์
ค่าใช้จ่ายประชุมใหญ่สามัญประจำปีและประชุมอื่นๆ	100,000.00	67,700.00	100,000.00	

รายการ	ปี 2561		ปี 2562	เหตุผล และความจำเป็น
	(บาท)	จ่ายจริง (บาท)	(บาท)	
ค่าเบี้ยประชุม	240,000.00	116,500.00	240,000.00	1. คกก.ดำเนินการ,ผจก.และผู้ตรวจสอบฯ รวม 18 คน คนละ 500 บาท 2. คกก.เงินกู้ 5 คน คนละ 500 บาท 3. คกก.ศึกษาและประชาสัมพันธ์ 5 คน คนละ 500 บาท 4. ผู้ตรวจสอบกิจการ 2 คน คนละ 500 บาท
ค่าพาหนะ	20,000.00	20,769.77	20,000.00	ค่าพาหนะในการติดต่องานภายนอก(ไปประกันสังคม , สรรพากร , ไปอบรมและสัมมนา , ไปศาล)
ค่าเครื่องเขียนแบบพิมพ์	50,000.00	101,705.73	100,000.00	ค่าเครื่องเขียนแบบพิมพ์สำนักงาน
ค่าวัสดุสำนักงานและวัสดุสิ้นเปลือง	50,000.00	-	-	ค่าวัสดุสำนักงาน
เครื่องใช้ห้องพักและเครื่องเขียนหอพัก	50,000.00	-	-	
ค่าธรรมเนียมธนาคาร	10,000.00	500.00	10,000.00	ค่าเช็คและค่าธรรมเนียมธนาคาร
ค่าใช้จ่ายในการศึกษาอบรม	50,000.00	4,200.00	50,000.00	ค่าใช้จ่ายการศึกษา อบรม คกก.ดำเนินการและเจ้าหน้าที่สหกรณ์
ค่ารับรอง	5,000.00	3,265.00	5,000.00	ค่าใช้จ่ายเพื่อรับรองแขกของสหกรณ์
ค่าไปรษณียากร	3,000.00	60.00	3,000.00	
ค่าใช้จ่ายเบ็ดเตล็ด	30,000.00	3,147.37	30,000.00	ค่าใช้จ่ายในการดำเนินงานของสหกรณ์ และไม่สามารถจัดเป็นค่าใช้จ่ายในหมวดใดได้
ค่าใช้จ่ายค่าเนคติ	60,000.00	40,000.00	120,000.00	
ค่าใช้จ่ายหอพัก	800,000.00	1,117,325.40	1,000,000.00	ค่าซ่อมแซมหอพักค่าวัสดุห้องพักและวัสดุสิ้นเปลือง ค่าทาสี,แอร์,เครื่องทำน้ำอุ่น,บิ๊มน้ำดี-น้ำเสีย,MDB, ไฟอรามเพอร์นิเจอร์,ครุภัณฑ์หอพัก ฯลฯ
ค่าไฟฟ้า	1,600,000.00	1,362,848.24	1,600,000.00	
ค่าน้ำประปา	400,000.00	372,744.17	400,000.00	
ค่าโทรศัพท์	60,000.00	27,544.50	60,000.00	ค่าโทรศัพท์ของสหกรณ์และหอพัก
ค่าบริการดูแลรักษาลิฟท์	18,000.00	18,000.00	18,000.00	
ค่าบริการอินเทอร์เน็ต	20,000.00	16,500.00	20,000.00	
ค่าซ่อมคอมพิวเตอร์และอุปกรณ์	10,000.00	1,500.00	10,000.00	
ค่าแรงและค่าบริการติดตั้งอุปกรณ์หอพัก	60,000.00	-	60,000.00	กรณีนอกเหนือจากช่างซ่อมไม่ได้
ค่าตัดจ่ายสิทธิการเช่าประโยชน์ในอาคารหอพัก	4,955,716.65	4,955,716.65	4,955,716.65	เริ่มตั้งค่าตัดจ่ายสิทธิ 1 ม.ค 2550 - 31 ธ.ค. 2570
ค่าติดตั้งจานดาวเทียมติดตั้งบัญชี	27,000.00	27,000.00	8,950.68	
ค่าติดตั้งต่อเติมอาคารหอพักติดตั้งบัญชี	30,000.00	16,105.20	-	ค่าเสื่อมราคาหลังคางอตรหัก 5 ปี ถึงปี 2561
ค่าติดตั้งกล้อง CCTV	47,000.00	47,000.00	47,000.00	ค่าเสื่อมราคา CCTV หัก 5 ปี ถึงปี 2564
ค่าต่อเติมอาคารหอพักติดตั้งบัญชี	40,000.00	30,859.20	40,000.00	ค่าเสื่อมราคาต่อเติมอาคารหอพักข้างหน้าห้องสหกรณ์ หัก 5 ปี ถึงปี 2565
ค่าตกแต่งอาคารหอพักติดตั้งบัญชี	71,456.00	71,456.00	34,259.72	ค่าเสื่อมราคาราวกันดหัก 5 ปี ถึงปี 2562
ค่าเสื่อมราคาเครื่องใช้สำนักงาน	150,000.00	12,379.82	150,000.00	
ค่าเสื่อมราคาอุปกรณ์หอพัก	50,000.00	1,270.51	50,000.00	
รวม	12,041,482.65	11,082,029.62	12,594,277.05	

รายการ	ปี 2561		ปี 2562	เหตุผล และความจำเป็น
	(บาท)	จ่ายจริง (บาท)	(บาท)	
หมวดดอกเบี้ยจ่าย				
ดอกเบี้ยจ่ายเงินรับฝาก	8,000,000.00	7,986,713.37	8,000,000.00	
ดอกเบี้ยเงินกู้ยืม		-		
รวม	8,000,000.00	7,986,713.37	8,000,000.00	
หมวดครุภัณฑ์				
คอมพิวเตอร์และเครื่องพิมพ์	200,000.00	-	200,000.00	ซื้อคอมพิวเตอร์ เครื่องพิมพ์ทดแทนของเดิม ที่อาจขาดและโปรแกรมสกรีนคอมพิวเตอร์ฯ
ค่าครุภัณฑ์หอพัก	50,000.00	-	-	ค่าใช้จ่ายในการซ่อมแซมและบำรุงของหอพัก
รวม	250,000.00	-	200,000.00	
รวมทั้งสิ้น	20,291,482.65	19,068,742.99	20,794,277.05	

3. ประมาณการกำไรสุทธิ

ประมาณการรายรับ 38,027,882.00 บาท ประมาณการรายจ่าย 20,794,277.05 บาท เท่ากับประมาณการกำไรสุทธิ 17,233,604.85 บาท

มติที่ประชุม : ที่ประชุมมีมติเป็นเอกฉันท์อนุมัติแผนงานและงบประมาณรายรับ-รายจ่ายประจำปี 2562 โดยให้สหกรณ์สามารถถัวเฉลี่ยการใช้จ่ายในหมวดงบประมาณทุกหมวดไม่เกินวงเงิน 20,794,277.05 บาท

วาระที่ 6 พิจารณาเลือกตั้งกรรมการดำเนินการ

ผู้จัดการสหกรณ์ (นายชูชาติ บุพจันโท) ได้รายงานสรุปให้ที่ประชุมทราบว่า ตามที่คณะกรรมการดำเนินการสหกรณ์ชุดที่ 18 โดยการได้รับเลือกตั้งจากที่ประชุมใหญ่สามัญประจำปี 2560 เมื่อวันที่ 26 เมษายน 2561 มีวาระการดำรงตำแหน่ง ดังนี้

ที่	ชื่อ-สกุล	ตำแหน่ง	วาระการดำรงตำแหน่ง			
			วาระที่ 1		วาระที่ 2	
			ปีที่ 1	ปีที่ 2	ปีที่ 1	ปีที่ 2
1	นายธีระวัฒน์ วงษ์ศรีสังข์	ประธานกรรมการ		✓		
2	นายคมสันต์ สุทธิสินทอง	กรรมการ		✓		
3	นายประเดิม วณิชชนานันท์	กรรมการ		✓		
4	นางสาวสุนันท์ เลิศฤทธิพงษ์	กรรมการ				✓
5	นายภาคภูมิ ศิริเวช	กรรมการ				✓
6	นางสุปรียา กฤษณานวัตร์	กรรมการ				✓
7	นางสุจิตรา สิ้นพิเชษฐ	กรรมการ				✓
8	นายชัยวัฒน์ ยุวบูรณ์	กรรมการ			✓	
9	นายสิทธิพงษ์ สายชุม	กรรมการ			✓	
10	นายอรรถนิติ อัครวินนิมิตกุล	กรรมการ	✓			

ที่	ชื่อ-สกุล	ตำแหน่ง	วาระการดำรงตำแหน่ง			
			วาระที่ 1		วาระที่ 2	
			ปีที่ 1	ปีที่ 2	ปีที่ 1	ปีที่ 2
11	นางสาวอรุณศรี ศรีธนะอิทธิพล	กรรมการ	✓			
12	นายสุธน วงศ์สุชาติ	กรรมการ	✓			
13	นางสาวบงกช ชีไธ	กรรมการ	✓			
14	นางอัสนี ภูมิเมฆ	กรรมการ	✓			
15	นางสาวศิริวรรณ อ่วมปาน	กรรมการ	✓			

ปรากฏว่า กรรมการลำดับที่ 1 (ประธานกรรมการ) , และกรรมการลำดับที่ 2-7 ดำรงตำแหน่งครบวาระแล้ว ดังนั้นในการประชุมใหญ่สามัญประจำปี 2561 ครั้งนี้ ที่ประชุมใหญ่จะต้องเลือกตั้ง

1. ประธานกรรมการดำเนินการสหกรณ์ 1 ตำแหน่ง
2. กรรมการดำเนินการสหกรณ์แทนตำแหน่งที่ครบวาระ จำนวน 6 คน

ตามข้อ 73 ของข้อบังคับสหกรณ์ พ.ศ.2561 โดยไม่สามารถเลือกกรรมการลำดับที่ 4-7 ได้อีก เนื่องจากดำรงตำแหน่งติดต่อกันครบสองวาระ

มติที่ประชุม : ที่ประชุมมีมติเป็นเอกฉันท์ให้ดำเนินการ ดังนี้

- (1) ให้ใช้การลงคะแนนเลือกตั้งคณะกรรมการดำเนินการสหกรณ์โดยวิธียกมือ

(2) ให้ดำเนินการเลือกตั้งประธานกรรมการก่อน โดยให้ที่ประชุมเสนอชื่อสมาชิกที่อยู่ภายในที่ประชุมให้ที่ประชุมพิจารณารับรองเป็นผู้สมัครรับเลือกตั้งในตำแหน่งประธานกรรมการแล้วจึงให้ที่ประชุมลงคะแนนเลือกตั้ง โดยผู้ที่ได้คะแนนมากที่สุดจะเป็นผู้ได้รับการเลือกตั้งให้ดำรงตำแหน่งประธานกรรมการที่มีวาระการดำรงตำแหน่งเต็มวาระ คือ 2 ปี

(3) ให้ดำเนินการเลือกตั้งคณะกรรมการแทนตำแหน่งที่ครบวาระ จำนวน 6 คน โดยให้ที่ประชุมเสนอชื่อสมาชิกที่อยู่ภายในที่ประชุมให้ที่ประชุมพิจารณารับรองเป็นผู้สมัครรับเลือกตั้งในตำแหน่งกรรมการแล้วจึงให้ที่ประชุมลงคะแนนเลือกตั้ง โดยผู้ที่ได้คะแนนมากที่สุด 6 ลำดับแรก จะเป็นผู้ได้รับการเลือกตั้งให้ดำรงตำแหน่งกรรมการที่มีวาระการดำรงตำแหน่งเต็มวาระคือ 2 ปี

- (4) แต่งตั้งคณะกรรมการนับคะแนนเลือกตั้งกรรมการดำเนินการสหกรณ์ จำนวน 2 คน ดังนี้

(ก) นางสาวสุพรรณนิภา ศรีพูล เจ้าหน้าที่บัญชีสหกรณ์

(ข) นางสาวนัตตา มิตรวงษา เจ้าหน้าที่ธุรการสหกรณ์

สมาชิกได้เสนอชื่อสมาชิกที่อยู่ในที่ประชุมเพื่อเป็นผู้รับสมัครรับเลือกตั้งเป็นประธานกรรมการ และที่ประชุมได้พิจารณาโดยมติเอกฉันท์รับรองให้สมัครรับเลือกตั้งได้ จำนวน 1 คน คือ นายธีระวัฒน์ วงษ์ศรีสังข์ ซึ่งสมาชิกในที่ประชุมได้ออกเสียงลงคะแนนเลือกตั้งผู้สมัครเป็นประธานกรรมการดังกล่าวข้างต้นโดยวิธียกมือ และปรากฏว่า นายธีระวัฒน์ วงษ์ศรีสังข์ ได้รับเลือกให้ดำรงตำแหน่งประธานกรรมการโดยมีมติเป็นเอกฉันท์ โดยให้ดำรงตำแหน่งในวาระที่ 2 ปีที่ 1

สมาชิกได้เสนอชื่อสมาชิกที่อยู่ในที่ประชุมให้เป็นผู้สมัครรับเลือกตั้งเป็นกรรมการแทนตำแหน่งที่ครบวาระ จำนวน 6 คน และที่ประชุมได้พิจารณาโดยมติเอกฉันท์รับรองให้สมัครรับเลือกตั้งได้ จำนวน 6 คน ดังนี้

1. นายคมสันต์ สุทธิสินทอง
2. นายประเดิม วณิชขนานันท์
3. นางสาวอมรา จันคณา
4. นางสาววระพี ศรีนรา
5. นายพลเสกฐ์ ธิรคุณาภัสร์
6. นายวัลลภ เรืองเดชชัยสกุล

ปรากฏว่า ที่ประชุมไม่มีการเสนอชื่อสมาชิกอื่นในที่ประชุมเพื่อสมัครรับเลือกตั้งเป็นกรรมการเพิ่มเติมอีก และมีมติเป็นเอกฉันท์ให้สมาชิกทั้ง 6 คน ข้างต้นเป็นกรรมการ

โดยสรุปคณะกรรมการดำเนินการสหกรณ์ชุดที่ 19 ประจำปี 2562 จึงมีจำนวน 15 คน และมีวาระการดำรงตำแหน่งดังนี้

ที่	ชื่อ-สกุล	ตำแหน่ง	วาระการดำรงตำแหน่ง			
			วาระที่ 1		วาระที่ 2	
			ปีที่ 1	ปีที่ 2	ปีที่ 1	ปีที่ 2
1	นายธีระวัฒน์ วงษ์ศรีสังข์	ประธานกรรมการ			✓	
2	นายคมสันต์ สุทธิสินทอง	กรรมการ			✓	
3	นายประเดิม วณิชขนานันท์	กรรมการ			✓	
4	นางสาวอมรา จันคณา	กรรมการ	✓			
5	นางสาววระพี ศรีนรา	กรรมการ	✓			
6	นายพลเสกฐ์ ธิรคุณาภัสร์	กรรมการ	✓			
7	นายวัลลภ เรืองเดชชัยสกุล	กรรมการ	✓			
8	นายชัยวัฒน์ ยุวบูรณ์	กรรมการ				✓
9	นายสิทธิพงษ์ สายชุม	กรรมการ				✓
10	นายอรธนิติ อัครวินนิมิตกุล	กรรมการ		✓		
11	นางสาวอรุณศรี ศรีธนะอิทธิพล	กรรมการ		✓		
12	นายสุธน วงศ์สุชาติ	กรรมการ		✓		
13	นางสาวบงกช ชีไธ	กรรมการ		✓		
14	นางอัสนี ภูมิเมฆ	กรรมการ		✓		
15	นางสาวศิริวรรณ อ่วมปาน	กรรมการ		✓		

มติที่ประชุม : ที่ประชุมมีมติเป็นเอกฉันท์รับรองผลการเลือกตั้งกรรมการดำเนินการสหกรณ์ดังกล่าวและรับทราบรายชื่อคณะกรรมการดำเนินการสหกรณ์ดังกล่าวข้างต้น

วาระที่ 7 พิจารณาเลือกตั้งผู้ตรวจสอบกิจการและกำหนดค่าตอบแทน

ผู้จัดการสหกรณ์ (นายชูชาติ บุพจันโท) ได้เสนอให้ที่ประชุมพิจารณาว่า โดยที่ข้อ 101 แห่งข้อบังคับสหกรณ์ พ.ศ. 2561 กำหนดให้ผู้ตรวจสอบกิจการของสหกรณ์มีวาระการดำรงตำแหน่ง 1 ปี และจะต้องมีการเลือกตั้งผู้ตรวจสอบกิจการของสหกรณ์ใหม่ จำนวน 2 คน และให้มีสำรองอีก 1 คน จึงเสนอให้ที่ประชุมพิจารณาเลือกตั้งผู้ตรวจสอบกิจการของสหกรณ์โดยวิธีลงคะแนนลับ

มติที่ประชุม : ที่ประชุมมีมติเป็นเอกฉันท์ให้ดำเนินการ ดังนี้

- (1) ให้ใช้การลงคะแนนเลือกตั้งผู้ตรวจสอบกิจการสหกรณ์โดยวิธีลงคะแนนลับ
- (2) ผู้ที่ได้รับการลงคะแนนเลือกตั้งมากที่สุด 2 ลำดับแรก จะเป็นผู้ตรวจสอบกิจการสหกรณ์
- (3) ผู้ที่รับคะแนเลือกตั้งมากในลำดับที่ 3 จะเป็นผู้ตรวจสอบกิจการสหกรณ์สำรอง

สมาชิกได้ยื่นใบสมัครเพื่อสมัครเป็นผู้ตรวจสอบกิจการสหกรณ์ และที่ประชุมได้พิจารณาโดยมติเอกฉันท์รับรองให้สมัครรับเลือกตั้งได้ จำนวน 3 คน ซึ่งสมาชิกในที่ประชุมได้ออกเสียงลงคะแนนเลือกตั้งผู้สมัครเป็นผู้ตรวจสอบกิจการสหกรณ์ดังกล่าวข้างต้นโดยวิธีลงคะแนนลับ และปรากฏว่า ผู้สมัครเป็นผู้ตรวจสอบกิจการสหกรณ์ได้รับคะแนเสียงตามลำดับ ดังนี้

1. นางศศิธร	วัชราร	89	คะแน	} ผู้ที่ได้รับการเลือกตั้ง
2. นางสุจิตรา	สินพิเชธร	70	คะแน	
3. นางสาวภาสวรรณ	สุขโย	37	คะแน	เป็นผู้ตรวจสอบกิจการสหกรณ์สำรอง

มติที่ประชุม : ที่ประชุมมีมติเป็นเอกฉันท์รับรองผลการเลือกตั้งผู้ตรวจสอบกิจการสหกรณ์ดังกล่าวข้างต้น โดยให้นางศศิธร วัชราร และ นางสุจิตรา สินพิเชธร เป็นผู้ตรวจสอบกิจการของสหกรณ์ในปีงบประมาณ 2562 และกำหนดค่าตอบแทนการปฏิบัติหน้าที่ให้คนละ 5,000 บาทต่อปี และให้ นางสาวภาสวรรณ สุขโย เป็นผู้ตรวจสอบกิจการสหกรณ์สำรองอีก 1 คน

วาระที่ 8 รับทราบรายงานกิจการของสหกรณ์สำหรับปีสิ้นสุด ณ วันที่ 31 ธันวาคม 2561

8.1 การรับสมาชิกเข้าใหม่ ลาออก และเสียชีวิตระหว่างปี 2561

ผู้จัดการสหกรณ์ (นายชูชาติ บุพจันโท) ได้รายงานสถานภาพของสมาชิกเกี่ยวกับการรับสมาชิกเข้าใหม่และสมาชิกออกจากสหกรณ์ให้ที่ประชุมทราบว่า สหกรณ์มีสมาชิก ณ วันที่ 31 ธันวาคม 2561 จำนวน 1,758 คน ประกอบด้วยสมาชิกเดิม (ณ วันที่ 31 ธันวาคม 2560) 1,683 คน สมาชิกเข้าใหม่ 127 คน และสมาชิกลาออก 51 คน สมาชิกเสียชีวิตในระหว่างปี 1 คน

มติที่ประชุม : รับทราบ

8.2 การให้บริการเงินกู้

ผู้จัดการสหกรณ์ (นายชูชาติ บุพจันโท) ได้รายงานให้ที่ประชุมทราบว่า สหกรณ์ได้ให้บริการเงินกู้แก่สมาชิกทั้งประเภทเงินกู้เพื่อเหตุฉุกเฉิน และเงินกู้สามัญในระหว่างปี 2561 จำนวนทั้งสิ้น 1,633 สัญญา รวมเป็นเงินทั้งสิ้น 250,822,242.79 บาท ดังนี้

- (1) เงินกู้เพื่อเหตุฉุกเฉิน จำนวน 1,377 สัญญา จำนวนเงิน 95,246,870.00 บาท
- (2) เงินกู้สามัญ จำนวน 256 สัญญา จำนวนเงิน 155,575,372.79 บาท

มติที่ประชุม : รับทราบ

8.3 การให้บริการเงินฝากออมทรัพย์พิเศษและเงินฝากออมทรัพย์

ผู้จัดการสหกรณ์ (นายชูชาติ บุพจันโท) ได้รายงานให้ที่ประชุมทราบว่า สหกรณ์ได้เปิดให้บริการเงินฝากออมทรัพย์พิเศษแก่สมาชิกตั้งแต่เดือนกรกฎาคม 2546 และได้เปิดบริการเงินฝากออมทรัพย์จากสหกรณ์อื่นด้วย ปรากฏว่า สมาชิกให้ความสนใจเปิดบัญชีในปี 2561 สิ้นสุด ณ วันที่ 31 ธันวาคม 2561 รวมบัญชีเงินฝากจำนวนทั้งสิ้น 2,202 บัญชี รวมเป็นจำนวนเงินทั้งสิ้น 196,769,897.61 บาท

มติที่ประชุม : รับทราบ

8.4 การจัดสรรทุนสาธารณประโยชน์

ผู้จัดการสหกรณ์ (นายชูชาติ บุพจันโท) ได้รายงานให้ที่ประชุมทราบว่า สหกรณ์มีงบประมาณสำหรับการจัดสรรทุนสาธารณประโยชน์ในปี 2561 ดังนี้

ทุนสาธารณประโยชน์ยกมาจากปี 2560	501,431.28 บาท
สหกรณ์ได้จัดสรรกำไรสุทธิปี 2560 เป็นทุนสาธารณประโยชน์	10,000.00 บาท
จ่ายทุนสวัสดิการสงเคราะห์แก่สมาชิกและครอบครัว (ส่วนที่เกิน)	0.00 บาท
คงเหลือเป็นยอดยกไปสำหรับการดำเนินงานในปี 2562	511,431.28 บาท

มติที่ประชุม : รับทราบ

8.5 การจัดสรรทุนสวัสดิการสงเคราะห์แก่สมาชิกและครอบครัว

ผู้จัดการสหกรณ์ (นายชูชาติ บุพจันโท) ได้รายงานให้ที่ประชุมทราบว่า สหกรณ์ได้จัดสรรทุนสวัสดิการสงเคราะห์แก่สมาชิกและครอบครัวในปี 2561 ดังนี้

ทุนสวัสดิการสงเคราะห์แก่สมาชิกและครอบครัวยกมาจากปี 2560	33,612.00 บาท
สหกรณ์ได้จัดสรรกำไรสุทธิของปี 2560 เป็นทุนสวัสดิการสงเคราะห์ฯ	200,000.00 บาท
จ่ายทุนสวัสดิการสงเคราะห์แก่สมาชิกและครอบครัว	223,608.00 บาท
คงเหลือเป็นยอดยกไปสำหรับการดำเนินงานในปี 2562	10,004.00 บาท

มติที่ประชุม : รับทราบ

8.6 สินทรัพย์และกำไรสุทธิ

ผู้จัดการสหกรณ์ (นายชูชาติ บุพจันโท) ได้รายงานให้ที่ประชุมทราบว่า สหกรณ์ได้เปิดดำเนินการตั้งแต่ปี 2544 และหอพักได้เปิดดำเนินการตั้งแต่ปี 2550 เป็นต้นมา โดยกิจการมีความเจริญก้าวหน้าตามลำดับ ในปี 2561 สิ้นสุด ณ วันที่ 31 ธันวาคม 2561 สหกรณ์มีสินทรัพย์ทั้งสิ้น 636,864,027.83 บาท และมีกำไรสุทธิ 22,374,079.14 บาท

มติที่ประชุม : รับทราบ

วาระที่ 9 พิจารณาจัดสรรกำไรสุทธิประจำปี 2561

ผู้จัดการสหกรณ์ (นายชูชาติ บุพจันโท) ได้รายงานให้ที่ประชุมทราบว่า ในการดำเนินงานปี 2561 สหกรณ์สามารถทำกำไรสุทธิประจำปี 2561 เป็นจำนวนทั้งสิ้น 22,374,079.14 บาท และขอให้ที่ประชุมใหญ่สามัญประจำปีพิจารณาจัดสรรกำไรสุทธิดังกล่าวตามข้อ 27 ของข้อบังคับสหกรณ์ พ.ศ.2561 โดยคณะกรรมการดำเนินการสหกรณ์ ขอเสนอให้ที่ประชุมใหญ่พิจารณาจัดสรรกำไรสุทธิตามแนวทางข้อ 27 ของข้อบังคับสหกรณ์ พ.ศ. 2561 ดังนี้

(1) เงินทุนสำรองจำนวนร้อยละ 10	2,237,407.91 บาท
(2) ค่าบำรุงสันนิบาตสหกรณ์แห่งประเทศไทย	30,000.00 บาท
(3) เงินปันผลอัตราร้อยละ 4.60	17,098,356.41 บาท
(4) เงินเฉลี่ยคืนอัตราร้อยละ 13.20	2,792,024.08 บาท
(5) ทุนสาธารณประโยชน์	10,000.00 บาท
(6) ทุนสวัสดิการสงเคราะห์แก่สมาชิกและครอบครัว	200,000.00 บาท
(7) ทุนรักษาระดับอัตราเงินปันผล	6,290.74 บาท

นอกจากนี้ผู้จัดการสหกรณ์ (นายชูชาติ บุพจันโท) ได้แจ้งให้ที่ประชุมทราบด้วยว่า ในการจ่ายเงินปันผลและเงินเฉลี่ยคืนให้แก่สมาชิกรุ่นนั้น คณะกรรมการดำเนินการสหกรณ์เสนอให้จ่ายเป็นเงินสด โดยสมาชิกสามารถขอรับเงินปันผลและเงินเฉลี่ยคืนได้ที่สำนักงานสหกรณ์ภายใน 3 วันถัดจากวันที่ประชุมใหญ่เป็นต้นไป

มติที่ประชุม : ที่ประชุมมีมติเป็นเอกฉันท์อนุมัติการจัดสรรกำไรสุทธิประจำปี 2561 ตามที่เสนอมานี้

วาระที่ 10 พิจารณากำหนดวงเงินกู้ยืมหรือค้ำประกันประจำปี 2562

ผู้จัดการสหกรณ์ (นายชูชาติ บุพจันโท) ได้รายงานสรุปให้ที่ประชุมทราบว่า โดยที่ที่ประชุมใหญ่สามัญครั้งที่ 1/2550 เมื่อวันที่ 24 เมษายน 2551 ได้อนุมัติให้สหกรณ์ถือใช้วงเงินกู้ยืมหรือค้ำประกันสำหรับปี 2551 เป็นจำนวนเงินทั้งสิ้นไม่เกิน 110,000,000 บาท เนื่องจากสหกรณ์อาจต้องชำระคืนเงินรับฝากให้แก่สมาชิก หรืออาจต้องกู้ยืมเงินเพื่อปรับอัตราดอกเบี้ยจ่ายหรือกู้ยืมเงินเพื่อใช้ในการบริการเงินกู้แก่สมาชิก ดังนั้น สหกรณ์ยังมีความจำเป็นต้องกำหนดวงเงินกู้ยืมหรือค้ำประกันประจำปี 2562 ไว้เพื่อเสริมสภาพคล่องของสหกรณ์ในยามจำเป็น หากมีการขอลอนเงินฝากออมทรัพย์พิเศษออกไป หรือมีการกู้ยืมเงินเพื่อปรับอัตราดอกเบี้ยจ่ายหรือกู้ยืมเงินเพื่อใช้ในการบริการเงินกู้แก่สมาชิก จึงอาจจะต้องมีการกู้ยืมในระหว่างปี 2562 ดังนั้นจึงขอเสนอวงเงินกู้ยืมหรือค้ำประกันของสหกรณ์ในปี 2562 ไว้เท่ากับปี 2561 คือ 110,000,000 บาท

อนึ่ง เมื่อที่ประชุมใหญ่สามัญประจำปีได้อนุมัติตามที่คณะกรรมการดำเนินการสหกรณ์เสนอดังกล่าวแล้ว คณะกรรมการดำเนินการสหกรณ์จะต้องแจ้งให้นายทะเบียนสหกรณ์ (สหกรณ์จังหวัดปทุมธานี) ทราบด้วย

มติที่ประชุม : ที่ประชุมมีมติเป็นเอกฉันท์อนุมัติให้สหกรณ์กำหนดวงเงินกู้ยืมหรือค้ำประกันประจำปี 2562 ได้ภายในวงเงินไม่เกิน 110,000,000 บาท

วาระที่ 11 พิจารณาเลือกตั้งผู้สอบบัญชีของสหกรณ์และกำหนดค่าตอบแทน

ผู้จัดการสหกรณ์ (นายชูชาติ บุพจันโท) ได้รายงานให้ที่ประชุมทราบว่า ตั้งแต่ปี 2562 นี้ สหกรณ์เป็นสหกรณ์ขนาดใหญ่ที่มีทุนดำเนินงานเกินกว่า 100,000,000 บาท แล้ว ซึ่งกรมตรวจบัญชีสหกรณ์จะไม่สามารถอนุเคราะห์ตรวจสอบบัญชีให้แก่สหกรณ์ได้อีกต่อไป สหกรณ์จึงมีความจำเป็นต้องคัดเลือกผู้สอบบัญชีเอง ซึ่งคณะกรรมการดำเนินการสหกรณ์ได้พิจารณาเสนอรายชื่อผู้สอบบัญชีมาให้ที่ประชุมพิจารณา โดยคัดเลือกจากรายชื่อผู้สอบบัญชีภาคเอกชนที่ขึ้นทะเบียนกับกรมตรวจบัญชีสหกรณ์ และควรมีภูมิลำเนาอยู่ในเขตจังหวัดปทุมธานี เพื่อความสะดวกในการปฏิบัติงาน ซึ่งสมาชิกในที่ประชุมได้ออกเสียงลงคะแนนเลือกตั้งผู้สอบบัญชีโดยวิธียกมือ โดยผู้ที่ได้รับคัดเลือกต้องเป็นผู้มีคะแนนเสียงมากที่สุดและปรากฏว่าได้รับคะแนนเสียงตามลำดับดังนี้

(1) สำนักงานสอบบัญชี ดีพร้อม	(85,000 บาท)	175	คะแนน
(2) บริษัท เอส.เอส. ออดิท จำกัด	(90,000 บาท)	13	คะแนน

มติที่ประชุม : ที่ประชุมมีมติให้สำนักงานสอบบัญชี ดีพร้อม (นางแจน ทองรัมย์) เป็นผู้สอบบัญชีสหกรณ์ โดยกำหนดค่าตอบแทน 85,000 บาท

วาระที่ 12 เรื่องอื่นๆ

ประธานกรรมการดำเนินการสหกรณ์ได้กล่าวขอบคุณผู้แทนสหกรณ์จังหวัดปทุมธานี ผู้ช่วยผู้สอบบัญชี รวมทั้งสมาชิกที่เข้าร่วมการประชุมใหญ่สามัญประจำปีครั้งนี้โดยพร้อมเพรียงกันทำให้สามารถดำเนินการประชุมสำเร็จลุล่วงไปได้ด้วยดี หลังจากนั้นประธานจึงได้กล่าวปิดการประชุม

เลิกประชุมเวลา 15.00 น.

ลงชื่อ ประธานที่ประชุม
(นายธีระวัฒน์ วงศ์ศรีสังข์)

ลงชื่อ ผู้จัดการ/ผู้บันทึกรายงานการประชุม
(นายชูชาติ บุพจันโท)

รับรองสำเนาถูกต้อง



(นายธีระวัฒน์ วงศ์ศรีสังข์)

ประธานกรรมการ

สหกรณ์ออมทรัพย์สำนักงานพัฒนาวิทยาศาสตร์และเทคโนโลยีแห่งชาติ จำกัด

วาระที่ 2

- 2.2 รับรองรายงานการประชุมใหญ่สามัญครั้งที่ 1/2563
เมื่อวันที่ 24 มกราคม 2563



รายงานการประชุมใหญ่วิสามัญ ครั้งที่ 1/2563
สหกรณ์ออมทรัพย์สำนักงานพัฒนาวิทยาศาสตร์และเทคโนโลยีแห่งชาติ จำกัด
วันศุกร์ที่ 24 มกราคม พ.ศ. 2563 เวลา 13.00 น.
ณ ห้องประชุม Auditorium ชั้น 1 อาคารสำนักงานกลาง
อุทยานวิทยาศาสตร์ประเทศไทย

ผู้เข้าร่วมการประชุม

1. สมาชิกที่เข้าร่วมการประชุม จำนวน 275 คน จากจำนวนสมาชิกทั้งสิ้น 1,808 คน
2. เจ้าหน้าที่กรมส่งเสริมสหกรณ์จังหวัดปทุมธานีที่เข้าร่วมการประชุม

(ก) นายพิเนตร	กลีบสุวรรณ	เจ้าหน้าที่ส่งเสริมสหกรณ์ชำนาญงาน
(ข) นางสาวศรีประไพ	เมืองหอม	นักวิชาการสหกรณ์ชำนาญการ
3. เจ้าหน้าที่กรมตรวจบัญชีสหกรณ์

(ก) นางสาวนาพร	ทองทิ	นักวิชาการตรวจสอบบัญชีชำนาญการพิเศษ
(ข) นางสาวนฤมล	บุญคง	นักวิชาการตรวจบัญชีปฏิบัติการ
4. เจ้าหน้าที่สำนักงานสอบบัญชี ดีพร้อม

(ก) นางแจน	ทองรมย์	ผู้สอบบัญชีรับอนุญาต
------------	---------	----------------------
5. บุคคลภายนอกที่เข้าร่วมการประชุม

(ก) นายระพีพัฒน์	เดือนทอง	ทนายความ
(ข) นายสุรเชษฐ์	ทับบุญ	นักกฎหมายอาวุโส

ปรากฏว่า สหกรณ์มีสมาชิก ณ วันประชุมใหญ่วิสามัญ ครั้งที่ 1/2563 เมื่อวันที่ 24 มกราคม 2563 จำนวนทั้งสิ้น 1,808 คน ซึ่งตามข้อ 68 แห่งข้อบังคับสหกรณ์ออมทรัพย์สำนักงานพัฒนาวิทยาศาสตร์และเทคโนโลยีแห่งชาติ จำกัด พ.ศ. 2561 จึงต้องถือเป็นองค์ประชุม คือ มีสมาชิกมาประชุมไม่น้อยกว่ากึ่งหนึ่งของจำนวนสมาชิกทั้งหมดหรือไม่น้อยกว่าหนึ่งร้อยคน ซึ่งในการประชุมใหญ่วิสามัญครั้งนี้มีสมาชิกเข้าร่วมการประชุมทั้งสิ้น 275 คน จึงถือว่าครบองค์ประชุม ทั้งนี้ สหกรณ์ได้จัดให้สมาชิกที่เข้าร่วมการประชุมและผู้เข้าร่วมการประชุมได้ลงลายมือชื่อเพื่อเก็บไว้เป็นหลักฐานด้วยแล้ว

เริ่มประชุมเวลา 13.30 น.

นายธีระวัฒน์ วงษ์ศรีสังข์ ประธานกรรมการดำเนินการสหกรณ์ออมทรัพย์สำนักงานพัฒนาวิทยาศาสตร์และเทคโนโลยีแห่งชาติ (สวทช.) จำกัด เป็นประธานในที่ประชุม เมื่อกล่าวเปิดการประชุมแล้วจึงได้ดำเนินการประชุมตามระเบียบวาระการประชุมซึ่งได้แจกให้สมาชิกรับทราบและพิจารณาล่วงหน้าก่อนการประชุมตามข้อ 67 แห่งข้อบังคับสหกรณ์ออมทรัพย์สำนักงานพัฒนาวิทยาศาสตร์และเทคโนโลยีแห่งชาติ พ.ศ. 2561 แล้ว ดังต่อไปนี้

วาระที่ 1 เรื่องที่ประธานแจ้งให้ที่ประชุมทราบ

ประธานฯ กล่าวต้อนรับและแนะนำเจ้าหน้าที่จากกรมส่งเสริมสหกรณ์จังหวัดปทุมธานี เจ้าหน้าที่จากกรมตรวจบัญชีสหกรณ์ เจ้าหน้าที่จากสำนักงานสอบบัญชี ดีพร้อม และทีมกฎหมายผู้รับผิดชอบการดำเนินคดีการทุจริตของสหกรณ์ออมทรัพย์ สวทช. จำกัด

ประธานแจ้งข้อปฏิบัติและข้อควรระวังในการประชุมครั้งนี้ ดังนี้

1. ในการแสดงความคิดเห็นต่าง ๆ ของสมาชิกต่อที่ประชุมทุกครั้ง ให้สมาชิกยกมือแสดงตัว แล้วประกาศแจ้งชื่อ-นามสกุล และรหัสสมาชิกก่อนแสดงความคิดเห็นต่อที่ประชุม และการแสดงความคิดเห็นและข้อเสนอแนะขอให้แสดงออกอย่างสร้างสรรค์ด้วย
2. ในการประชุมครั้งนี้จะมีการบันทึกเสียงไว้แล้วจะจัดทำรายงานการประชุม ซึ่งจะต้องจับบันทึกการแสดงความคิดเห็นของสมาชิกทั้งหมดแบบทุกคำพูดด้วย
3. ในการแสดงความคิดเห็นต่อที่ประชุมของผู้ร่วมประชุมว่า เนื่องจากในการประชุมนี้มีการชี้แจงการพบการทุจริตของเจ้าหน้าที่สหกรณ์ออมทรัพย์ สวทช. จำกัด โดยการแสดงความคิดเห็นเกี่ยวกับเรื่องดังกล่าวอาจจะพาดพิงถึงบุคคลอื่นที่เกี่ยวข้องซึ่งอาจจะทำให้เกิดความเสียหายต่อผู้อื่น และผู้แสดงความคิดเห็นอาจจะต้องรับผิดชอบทางกฎหมายจากการแสดงความคิดเห็นนั้น ๆ ดังนั้นจึงขอให้สมาชิกระวังในการอ้างถึงชื่อบุคคลอื่นไว้ด้วย

มติที่ประชุม : รับทราบ

วาระที่ 2 เรื่องเพื่อทราบ

2.1 ชี้แจงการพบการทุจริตของเจ้าหน้าที่สหกรณ์ออมทรัพย์ สวทช. จำกัด

ประธานฯ ได้ชี้แจงการพบการทุจริตของเจ้าหน้าที่สหกรณ์ออมทรัพย์ สวทช. จำกัด โดยสรุปครอบคลุมประเด็น ลำดับเหตุการณ์ ชี้แจงประเด็นคำถามเบื้องต้นของสมาชิก อาทิ ทำไมปล่อยให้มีการกระทำผิด ทำไมปกปิดข่าวไม่รีบแจ้ง กระบวนการสืบสวนตัวผู้กระทำผิด การดำเนินการของคณะกรรมการที่ผ่านมาถึงปัจจุบัน การป้องกันและมาตรการ ตัวเลขมูลค่าความเสียหาย และผลกระทบต่อบุคคลอื่น ๆ ที่ตรวจพบ โดยประธานฯ ได้ชี้แจงรายละเอียดการพบการทุจริตของเจ้าหน้าที่สหกรณ์ออมทรัพย์ สวทช. จำกัด ตามประเด็นและตามเอกสารประกอบการประชุมซึ่งได้แสดงต่อที่ประชุม

จากนั้นประธานฯ เปิดโอกาสให้สมาชิกซักถามในประเด็นและให้ข้อเสนอแนะ โดยขอให้ดำเนินการตามข้อตกลงการ แสดงความคิดเห็นต่อที่ประชุมตามที่ได้แจ้งไว้

คำถามที่ 1 สมาชิกเลขที่ 3092 น.ส.นพวรรณ สงวนสัตย์

ขอทราบจำนวนหุ้นที่สมาชิกถือครองและมูลค่ารวมของหุ้น ณ วันที่ 31 ธันวาคม 2562

นายชัยวัฒน์ฯ (กรรมการ) ชี้แจงว่า ณ วันที่ 30 พฤศจิกายน 2562 ตัวเรือนหุ้นมีประมาณ 433 ล้านบาท (หรือประมาณ 43.3 ล้านหุ้น) ทุนสำรอง 15.8 ล้านบาท

คำถามที่ 2 สมาชิกเลขที่ 1160 นายนิรันดร์ รุ่งสว่าง

ตัวเลขความเสียหายที่ตรวจพบจำนวน 32 ล้านบาท กับ 23 ล้านบาท ต้องนำมาบวกกันแล้วเป็นตัวเลขความเสียหายทั้งหมดใช่หรือไม่

ประธานฯ ชี้แจงว่า ใช่ครับ

นายนิรันดร์ฯ ถามเพิ่มเติมว่า สงสัยว่า ทำไมเราไม่ตัดตัวเลข 32 ล้านบาทออก แล้วนำเฉพาะตัวเลขที่พยักยกออกเฉพาะ 23 ล้านบาท ซึ่งก็จะเทียบเท่ากำไร ไม่เข้าใจว่าทำไมต้องนำไปรวมกับของเดิมด้วย คือจำนวนนั้นเราคิดบัญชีไปแล้ว

นางสาวนาพร ทองทิ (นักวิชาการตรวจสอบบัญชีชำนาญการพิเศษ เจ้าหน้าที่กรมตรวจบัญชีสหกรณ์) ชี้แจงว่า 32 ล้านบาท พบว่าเป็นลูกหนี้ที่ไม่มีตัวตน ที่เกิดจากการนำเลขที่สมาชิกคนใดคนหนึ่ง ของสหกรณ์ฯ ไม่สามารถเรียกเก็บหนี้จากใครได้ เพราะเป็นข้อมูลปลอม

นายนิรันดร์ฯ ถามเพิ่มเติมว่า แต่เรามีการจ่ายปันผลไปเรียบร้อยแล้วใช่หรือไม่

นางสาวนาพรฯ ชี้แจงว่า ยังไม่มีการจ่ายปันผล เพราะเป็นการเอาต้นเงินกู้ไป เขาปลอมแปลงโดยเพิ่มต้นเงินกู้ให้กับสมาชิกบางคน ปลอมเลขที่สัญญาแล้วก็เอาชื่อไปใส่ว่าสมาชิกคนนี้เป็นหนี้แต่ไม่ได้เป็นหนี้จริง เขาเอาต้นเงินไปแต่หนี้ไม่เกี่ยว เพราะฉะนั้น เงินก้อนนี้ถ้าสหกรณ์ฯ ไปเรียกเก็บจากใครไม่ได้นอกจากคนที่เอาเงินไป เพราะฉะนั้น เงิน 32 ล้านบาทนี้ถ้าเขาไม่ใช้คืนก่อนวันปิดบัญชีประจำปี สหกรณ์ฯ ก็ต้องตั้งค่าเผื่อหนี้เป็นศูนย์ แต่หากว่าก่อนวันปิดบัญชีในเดือนพฤษภาคม 2563 นี้ เขาเอาเงินมาคืนสัก 10 ล้านบาทจาก 32 ล้านบาทก็จะเหลือแค่ 22 ล้านบาทที่เป็นค่าใช้จ่ายที่เหลือที่เราขอเข้ามาชำระเพิ่ม

นายนิรันดร์ฯ ถามเพิ่มเติมว่า ก่อนปี 2562 เรามีการตรวจบัญชีทุกปีเราไม่เจอว่ามีข้อบกพร่องทางบัญชีจำนวน 32 ล้านบาทเลยใช่หรือไม่

นางสาวนาพรฯ ชี้แจงว่า เนื่องจากตนไม่ใช่ผู้ตรวจบัญชีตามที่สอบถาม แต่ขอตอบในหลักการการสอบบัญชีว่า ผู้สอบบัญชีจะต้องประเมินการควบคุมภายในของสหกรณ์ว่าการควบคุมภายในแบบใด มีการประชุมกรรมการหรือไม่ มีระเบียบข้อบังคับหรือไม่ แล้วจะกำหนดตัวอย่างตรวจสอบ ซึ่งต้องตรวจสอบว่าพบตัวอย่างที่ผิดปกติหรือไม่ ถ้าไม่พบที่ผิดปกติก็จะไม่ขยายการตรวจสอบ โดยผู้ตรวจบัญชีจะไม่ตรวจสอบข้อมูลทั้งหมดแบบ 100 % คือ เมื่อตรวจสอบแบบสุ่มแล้วไม่เจอที่ผิดปกติก็จะไม่พบข้อผิดพลาด หรือถ้าสุ่มตรวจสอบแล้วเขาปกปิดซ่อนเร้น เช่น ข้อมูลสมาชิก 3 คน ลาออกแล้ว 2 คน แต่เขาปกปิดซ่อนเร้น แบบนี้ผู้สอบบัญชีก็จะไม่รู้ซึ่งจะทำให้ตรวจสอบไม่พบเช่นกัน แต่ไม่รู้ว่ามีผู้ตรวจบัญชีที่ผ่านมาใช้วิธีการใดตรวจสอบจึงตรวจสอบไม่เจอคำตอบนี้เป็นการตอบบนหลักการให้ทราบ

ประธานฯ ชี้แจงเสริมว่า ที่ผู้ตรวจบัญชีตรวจไม่เจอเพราะตามที่ได้เรียนข้างต้นในประเด็นมาตรการที่คณะกรรมการดำเนินการและวิเคราะห์จุดอ่อนที่พบ เพราะการตรวจสอบจะต้องมีการลงลึกในรายละเอียดและติดตามตรวจสอบเป็นระยะ ๆ อย่างรวดเร็วด้วย ไม่ใช่ 2 ถึง 3 เดือน จึงมีการตรวจสอบ ผมได้มีโอกาสไปรับฟังการชี้แจงการตรวจสอบของนางสาวนาพรฯ และทีม หลังการตรวจประจำวัน โดยทีมตรวจสอบของนางสาวนาพรฯ พบว่า มีการยกยอกเอาเงินไปทุกวันติดต่อกันก็มี ทุกเดือนก็มีการทำลักษณะนี้คือเขาทำบัญชีแล้วเอาเงินออกไป คือ บัญชีหนึ่งทำเพื่อให้ผู้ตรวจบัญชีตรวจสอบ ส่วนอีกบัญชีทำในระบบสหกรณ์จริง เพื่อหลอกผู้ตรวจบัญชี ซึ่งทำได้เนียนมาก

คำถามที่ 3 สมาชิกเลขที่ 611 นางสาวปาลี บุญเสนอ มีคำถามจากสมาชิกที่ไม่ได้มาประชุมฝากถามว่า จากหลักฐานที่สร้างขึ้นมาปลอม สมาชิกที่มีชื่อโดนปลอมจะกระทบอะไรหรือไม่ เพราะเกรงว่าสมาชิกมีการกู้ยืมจริง 100,000 บาท แล้วถูกนำชื่อไปปลอมแล้วกลายเป็นหนี้ 1,000,000 บาท

ประธานฯ ชี้แจงว่า ชื่อของประธานก็ถูกนำชื่อไปดำเนินการลักษณะนี้เช่นกัน ซึ่งนางสาวนาพรฯ ชี้แจงแล้วว่า ไม่มีการกระทบกับสมาชิกที่ถูกนำชื่อมาปลอมบัญชี เพราะเขาเอาชื่อเราไปหลอกสร้างบัญชีปลอม ซึ่งสมาชิกก็ยังคงเป็นหนี้ตามจริงที่ได้ทำเอกสารจริงไว้กับทางสหกรณ์ฯ เท่านั้น

นางสาวนาพรฯ ชี้แจงเสริมว่า เป็นการปลอมบัญชี ไม่ได้มีการปลอมเอกสารสัญญาใด ๆ เพิ่ม ดังนั้น สมาชิกก็ยังคงเป็นหนี้จริงตามสัญญาที่ทำไว้กับสหกรณ์ฯ ผลกระทบจึงไม่กระทบกับสมาชิก แต่จะกระทบสหกรณ์ฯ

ประธานฯ ชี้แจงว่า ในแต่ละเดือนสมาชิกได้ไปปรับใบเสร็จรับเงินในแต่ละเดือนหรือไม่ หากไม่เคยไปปรับเลย จุดนี้ก็เป็นข้อเสียอีก 1 จุด ซึ่งสหกรณ์ฯ อายากให้สมาชิกไปปรับตามสิทธิของตนเองและช่วยกันติดตามตรวจสอบด้วย แต่ละเดือนสมาชิกสามารถไปปรับใบเสร็จรับเงินได้ที่เจ้าหน้าที่สหกรณ์ฯ ซึ่งจะพิมพ์เตรียมไว้ให้แก่สมาชิกเป็นประจำทุกเดือน ผมเองทำหน้าที่สมาชิกไปปรับทุกเดือนเพื่อตรวจสอบว่าจำนวนเงินถูกต้องหรือไม่ ซึ่งหากจำนวนไม่ถูกต้องต้องรีบแจ้งให้เจ้าหน้าที่สหกรณ์ฯ ทราบโดยเร็ว

คำถามที่ 4 สมาชิกเลขที่ 303 นายสภา จรรยาชัชวาล สอบถามตามข้อมูลที่ปรากฏในสไลด์ที่นำเสนอประชุมนี้ ทำไมปกปิดข่าวไม่รีบแจ้งให้สมาชิกทราบ เพราะช่วงก่อนนี้ที่สหกรณ์ฯ ให้สมาชิกลงชื่อรับรองยอดหนี้ซึ่งหากมีการแจ้งให้ทราบก่อนนั้นสมาชิกจะได้ตรวจสอบอย่างละเอียดขึ้น คือ บังเอิญว่าเพื่อนมีกรณีจ่ายเงินกู้ครบแล้วไม่ได้รับคืนซึ่งหลังจากนั้นไม่นาน ก็มีหนังสือแจ้งให้ยืนยันดังกล่าวซึ่งหากเราทราบก่อนก็จะได้ตรวจสอบอย่างละเอียดกว่านั้นได้

อีกกรณี การทำธุรกรรมกับสหกรณ์ฯ เช่น เงินปันผลปกติจะโอนเข้าบัญชี ช่วงหลังจะจ่ายเป็นเงินสด กรณีนี้มีส่วนเกี่ยวข้องกันหรือไม่

และอีกกรณี จากกรณีหนึ่งเรื่องมีการผิดพลาดจากการนำเงินไปชำระหนี้เงินกู้เพิ่มให้ครบจำนวนหนี้ที่เหลือทั้งหมดแล้วไม่ได้คืน สมาชิกคนนั้นถามว่าสรุปแล้วหักเงินไปจำนวนเท่าใดสามารถดูได้จากใบเสร็จรับเงินที่ได้รับไปได้หรือไม่ ซึ่งเจ้าหน้าที่สหกรณ์ฯ ตอบว่า ดูจากใบเสร็จรับเงินไม่ได้เพราะยอดเงินไม่ตรงกับที่หักจากบัญชีเงินเดือน เมื่อตรวจสอบก็พบว่าไม่ตรงกันจริง ๆ มีจำนวนเกินบ้าง จำนวนขาดบ้าง ประมาณนี้ ขอถามว่าระบบทั้ง 2 ส่วน มีความเชื่อมโยงข้อมูลกันหรือไม่

ประธานฯ ชี้แจงว่า ตอบคำถามข้อที่ 1 คือ ปกติของการตรวจสอบยอดจะดำเนินการประจำทุกสิ้นปีที่ทางผู้ตรวจบัญชีจะพิมพ์ออกมาให้สมาชิกตรวจสอบยอดและแจ้งยืนยันเพื่อเป็นการตรวจสอบ แต่ในปีนี้เป็นเหตุเกิดเหตุการณ์ที่สหกรณ์ฯ ตรวจสอบพบนี้ จึงให้มีการรีบพิมพ์ออกมาแล้วส่งให้สมาชิกตรวจสอบและยืนยันเพราะเป็นข้อมูลสอบทานกับระบบของฐานข้อมูลโดยเร็ว จึงเป็นการดำเนินการเร็วกว่ากำหนดปกติ

นายสภาฯ ถามเพิ่มเติมว่า ปกติการลงชื่อรับรองเชื่อว่าสมาชิกทุกคนก็ลงชื่อรับรองแบบผ่านๆ ตนเองก็ไม่ได้ดูรายละเอียดเพียงเห็นตัวเลขว่าน่าจะใช่ก็ลงชื่อรับรองผ่านไป ซึ่งตามที่ประธานชี้แจงว่า ตรวจสอบและได้ดำเนินการแจ้งความ/ร้องทุกข์ต่อตำรวจแล้ว แล้วทำไมจึงไม่รีบแจ้งให้สมาชิกทราบ ซึ่งหากแจ้ง ณ ตอนนั้น สมาชิกจะได้ตรวจสอบอย่างละเอียดขึ้น ซึ่งจะเป็นการช่วยกันตรวจสอบได้ดีขึ้น

นางสาววนาพรฯ ชี้แจงว่า กรมตรวจบัญชีสหกรณ์มาเข้าตรวจสอบสหกรณ์ออมทรัพย์ สวทช. ประมาณเดือนธันวาคม 2562 ซึ่งเป็นงานแรกที่ตนย้ายมาประจำที่สำนักงานกรุงเทพมหานครนี้ ขอชี้แจงว่า ทำไมจึงไม่แจ้งสมาชิกให้ทราบก่อน เพราะว่าขณะนั้นหากมีการแจ้งไปแล้วสมาชิกถามหาจำนวนความเสียหายแล้ว ขณะนั้นสหกรณ์ยังไม่ทราบตัวเลขความเสียหายที่แน่นอน ซึ่งจะทำให้สหกรณ์ก็จะไม่สามารถตอบสมาชิกได้ ซึ่งผลจะทำให้เกิดข่าวลือตัวเลขความเสียหายอย่างเช่นที่เราทราบกันว่า ลือว่าเสียหาย 100 ล้านบาท 200 ล้านบาทก็มี ซึ่งจะส่งผลกระทบต่อสหกรณ์ด้วย โดยปกติการตรวจสอบหนี้ที่สหกรณ์แจ้งไปยังสมาชิคนั้นสมาชิกต้องตรวจสอบหนี้ของตนเองว่าถูกต้องหรือไม่ เช่น มีหนี้จริง 500,000 บาท แล้วแจ้งให้ตรวจสอบตัวเลข 1,000,000 บาท ลักษณะความต่างแบบนี้มีความชัดเจนความผิดของตัวเลข แต่หากเป็นความต่างระดับตัวเลขหลักร้อยอันนี้เข้าใจได้ว่าสมาชิกอาจไม่ผิดสังเกต แต่กรณีนี้ไม่ใช่การนำเงินหลักร้อยบาทไป ทั้งหมดนี้คือคำตอบว่าทำไมจึงไม่รีบแจ้งให้สมาชิกทราบ ซึ่งประธานแจ้งให้ทราบแล้วว่า สหกรณ์ได้รับข้อมูลการตรวจสอบจากกรมตรวจบัญชีสหกรณ์เมื่อวันที่ 22 มกราคม 2563 นี้เอง ซึ่งอยากจะเรียนชี้แจงว่าการตรวจสอบกรณีไม่ได้ตรวจสอบเจอความผิดปกติได้โดยง่าย ต้องระดมเจ้าหน้าที่จำนวน 4 - 5 คน มาทำการตรวจสอบในแต่ละวัน ซึ่งกว่าจะตรวจสอบได้ว่าข้อมูลใดอยู่ในโปรแกรมและข้อมูลใดไม่อยู่ในโปรแกรม แล้วที่ไม่อยู่เพราะเหตุใด เพราะรายละเอียดที่เขาทำนั้นไม่ได้บอกว่าชื่อใครนามสกุลอะไร มีเพียงแค่เลขที่สัญญาเกี่ยวกับจำนวนเงินแค่นั้นเอง ซึ่งการตรวจสอบต้องนำข้อมูลดังกล่าวไปจับคู่ตรวจอย่างละเอียดว่าเลขที่สัญญานี้เป็นของสมาชิกคนใด สมาชิกมีการกู้จริงหรือไม่ กู้จำนวนเท่าใด คงเหลือยอดจำนวนหนี้เท่าใด การตรวจสอบต้องตรวจสอบสมาชิกทั้ง 1,700 คน ซึ่งต้องใช้เวลากการตรวจสอบเรื่องนี้ประมาณเดือนกว่า หากมีการแจ้งสมาชิกไปตั้งแต่ที่ทราบเรื่องเลยโดยที่ยังไม่มีตัวเลขความเสียหายที่แน่นอนให้ทราบด้วยก็จะทำให้เกิดข่าวลืออย่างที่

สมาชิกพอทราบกันแล้ว และอาการการระส่ำระสายต่อสหกรณ์ ด้วย การดำเนินการตรวจสอบก็จะลำบากขึ้นเพราะสมาชิกจะเข้าไปสอบถามเป็นระยะๆ เพราะอยากทราบตัวเลขความเสียหายจริง แต่ตอนนี้สมาชิกทราบเรื่องและตัวเลขของความเสียหายแล้ว หากสมาชิกท่านใดยังไม่ทราบยอดตามแจ้ง ณ วันที่ 30 พฤศจิกายน 2562 หรือตรวจสอบแล้วจำไม่ได้ สามารถกลับไปตรวจสอบอีกครั้งได้เพราะเอกสารของสมาชิกทุกคนยังถูกเก็บไว้ที่สหกรณ์ ซึ่งหากที่ลงชื่อรับรองไปแล้วตรวจสอบอีกครั้งพบความไม่ถูกต้องให้รีบแจ้งทันทีที่วงทันทีได้เลย ไม่เพียงแค่นั้นแจ้งยอด ณ วันที่ 30 พฤศจิกายน 2562 เท่านั้น เดี่ยวสหกรณ์จะส่งแจ้งยอดของ ณ วันที่ 31 ธันวาคม 2562 ไปให้สมาชิกทุกคนตรวจสอบและรับรองด้วยเช่นกัน เพราะรายที่ 2 ยังคงทำงานถึงเดือนธันวาคม 2562 ก็ไม่ทราบได้ว่ามีการดำเนินการใดในระบบบ้างหรือไม่ หากสมาชิกไม่ได้เก็บใบเสร็จรับเงินไว้ก็สามารถตรวจสอบยอดการหักในบัญชีเงินเดือนได้เช่นกัน หากสงสัยก็ให้มาขอข้อมูลจากเจ้าหน้าที่สหกรณ์เพื่อตรวจสอบเปรียบเทียบกันว่าข้อมูลถูกต้องตรงกันหรือไม่ ซึ่งสมาชิกขอข้อมูลได้เฉพาะของตัวเองเท่านั้น จะขอข้อมูลแทนกันไม่ได้

ประธานฯ ชี้แจงว่า คำถามการทำธุรกรรมกับสหกรณ์ เช่น เงินปันผลปกติจะโอนเข้าบัญชีซึ่งหลังจะจ่ายเป็นเงินสด กรณีนี้มีส่วนเกี่ยวข้องกันหรือไม่ว่า เรื่องนี้มีทหารหรือกันในระดับคณะกรรมการดำเนินการฯ แล้วเห็นว่า เพื่อเป็นการอำนวยความสะดวกให้แก่มหาชิกเนื่องจากสมาชิกบางคนไม่มีบัญชีสหกรณ์ เพราะไม่มาทำการเปิดบัญชีและการติดต่อกับสมาชิกนั้นๆ ก็มีความยากในการจะติดต่อได้ ซึ่งการให้บริการเงินสดแทนนี้ก็ทำให้สมาชิกสะดวกขึ้นเพราะมาทำการเบิกที่จุดบริการแล้วสามารถนำเงินสดไปได้ทันทีเลย ซึ่งสหกรณ์ก็เล็งเห็นว่าการให้บริการลักษณะดังกล่าวนี้เป็นจุดอ่อนอีกจุดที่ทำให้เกิดการทุจริตนี้ได้ เพราะเวลาที่เจ้าหน้าที่สหกรณ์ถือเงินสดไว้สำหรับปฏิบัติงานก็จะต้องมีการเคลียร์บัญชี ซึ่งอาจเกิดข้อผิดพลาดและเกิดการทุจริตได้ ประเด็นนี้สหกรณ์จะพิจารณาปรับปรุงด้วยเช่นกัน เพราะการโอนเงินเข้าบัญชีก็จะเกิดภาระค่าใช้จ่ายที่เกี่ยวข้องในการดำเนินการด้วย

นางสาววนาพรฯ ชี้แจงเพิ่มเติมว่า ยอดเงินปันผลประจำปีที่ผ่านมายังไม่มีการตรวจสอบโดยกรมตรวจบัญชีสหกรณ์ เนื่องจากยังไม่ปรากฏยอดยกมาให้สามารถตรวจสอบได้ ซึ่งจะต้องมีการตรวจสอบรายการเคลื่อนไหวในการดำเนินการนี้ด้วยว่าถูกต้องหรือไม่ ยอดคงเหลือถูกต้องหรือไม่

ประธานฯ ชี้แจงเพิ่มเติมว่า เจ้าหน้าที่คนนี้มีความเก่งมากในการหลีกเลี่ยง ใช้เทคนิคต่างๆ หาช่องทางต่างๆ ในการหลีกเลี่ยงทางบัญชีแล้วเอาเงินสดไป ต้องขอบคุณทางกรมตรวจบัญชีสหกรณ์ที่สามารถหาข้อมูลเหล่านี้มาแสดงให้เราทราบ ทำให้ได้รับทราบความผิดพลาดและความทุจริตของเขา

ประธานฯ ชี้แจงว่า คำถามเกี่ยวกับตัวเลขรายการในใบเสร็จรับเงินของสหกรณ์กับในบัญชีเงินเดือนไม่ตรงกันนั้น ข้อมูลที่ไม่ตรงกันดังกล่าวขอให้สมาชิกช่วยตรวจสอบแล้วแจ้งความไม่ตรงกันของข้อมูลดังกล่าวกลับมายังที่สหกรณ์ให้ทราบด้วย เพื่อสหกรณ์จะได้ดำเนินการตรวจสอบข้อมูลและดำเนินการให้ข้อมูลถูกต้อง

นางสาววนาพรฯ ชี้แจงเสริมว่า ข้อมูลการรับชำระหนี้เงินของสหกรณ์ฯ กับข้อมูลบัญชีเงินเดือน สวทช. ไม่ได้เชื่อมต่อระบบฐานข้อมูลกัน และการตรวจสอบข้อมูลดังกล่าวของสมาชิกทั้งหมดจะมีภาระงานมาก หากสมาชิกตรวจพบความไม่ถูกต้องขอให้รีบแจ้งเพื่อเป็นเบาะแสการตรวจสอบทั้งหมดต่อไป

คำถามที่ 5 สมาชิกเลขที่ 515 นายอุ้นพงศ์ สุภักข์กุล ลูกหนี้ผูกเงินและลูกหนี้สามัญที่บอกว่าเป็นผลต่าง แสดงว่ากำไรในปีถัดไปจะลดลงใช่หรือไม่เพราะลูกหนี้เหล่านี้จะหายไป และอยากจะเสนอแนะให้สหกรณ์โอนเงินเข้าบัญชีสมาชิกเลยโดยไม่ให้มีการดำเนินการด้วยเงินสด จะได้ไม่มีช่องทางเงินสดให้เกิดการทำบัญชีปลอมได้และอยากให้สหกรณ์ นำระบบการจ่ายเงินด้วยการโอนเงินกลับมาใช้อีกครั้งแทนระบบการจ่ายเงินสดในปัจจุบัน

ประธานฯ ชี้แจงว่า คณะกรรมการดำเนินการฯ กำลังพิจารณาเรื่องนี้ด้วยเช่นกัน

คำถามที่ 6 สมาชิกเลขที่ 1139 นายสิทธิชัย ชาติ ขอขอบคุณคณะกรรมการฯ ชุดนี้และผู้เกี่ยวข้องทุกคน ที่ทำการตรวจสอบพบการครั้งนี้ เพราะไม่แน่ใจว่าหากไม่มีการตรวจพบครั้งนี้แล้วจะเกิดการกระทำแบบนี้ต่อไปอีกสักจำนวนกี่ล้าน ขอสอบถามว่า หากสหกรณ์ได้เงินคืนจากผู้ก่อปัญหานี้ เงินส่วนที่ได้คืนมานั้นจะถูกนำมาชดเชยในส่วนใดบ้าง

ประธานฯ ชี้แจงว่า เป็นตัวเลขสมมุติ ตัวเลขจะทราบเมื่อมีการปิดงบแล้วคำนวณมูลค่าหุ้นจริง

นางสาวนาพรฯ ชี้แจงเพิ่มเติมว่า สหกรณ์ฯ ไม่มีหนี้ภายนอกมีเฉพาะหนี้เงินรับฝาก ต้องหักหนี้เงินรับฝากออกไปก่อนแล้ว เอาหุ้นลบเงินรับฝากจากสมาชิกแล้วลบด้วยขาดทุนสะสมแล้วหารด้วยจำนวนหุ้น หนี้ไม่ได้หมายถึงเฉพาะหนี้ภายนอกอย่างเดียวต้องหมายถึงหนี้เงินฝากของสมาชิกด้วย เพราะหนี้เงินรับฝากจะได้รับความคุ้มครองก่อนหุ้น เพราะฉะนั้นต้องเอาหนี้ที่เป็นของสมาชิมาหักเงินรับฝากก่อน รายละเอียดเรื่องนี้มีจำนวนมากหากต้องการรายละเอียดเชิงลึกสามารถสอบถามเพิ่มเติมภายหลังจากนี้ได้

คำถามที่ 9 สมาชิกเลขที่ 2368 น.ส.กัญญาณัฐ เกรียงเกตุ เงินที่ถูกยกออกไปแล้วถูกตีเป็นหนี้เผื่อจะสูญ ถ้าสมมติเราตามคืนมาไม่ได้ เราจะได้ใบเอกสารจากศาลมาว่าเป็นบุคคลล้มละลายโดยที่สหกรณ์ไม่ได้เงินหนี้ใดๆ คืน สหกรณ์จะถือเป็นการขาดทุนใช่หรือไม่

ประธานฯ ชี้แจงว่า กรมตรวจบัญชีสหกรณ์ให้แนบขาดทุนตั้งแต่ปีแล้ว ซึ่งส่วนติดตามหนี้ก็ต้องเป็นกระบวนการทางศาลทั้งทางคดีแพ่ง/ คดีอาญา ซึ่งสหกรณ์ต้องดำเนินการเพื่อให้ได้ทรัพย์สินกลับมาให้ได้มากที่สุดเท่าที่จะทำได้ ถ้าหากเขามีทรัพย์สิน สหกรณ์ก็จะต้องทำการสืบทรัพย์แล้วตามยึดทรัพย์สินมาเป็นของสหกรณ์ ซึ่งหากมีการพิทักษ์ทรัพย์ มีการยกย่ายถ่ายทรัพย์สิน ระยะเวลาใด ก็เป็นกระบวนการของสหกรณ์ที่ต้องดำเนินการต่อไป

นางสาวนาพรฯ ชี้แจงเพิ่มเติมว่า การติดคุกไม่ได้หมายความว่าไม่ต้องใช้หนี้คืน สหกรณ์ต้องนำสืบทรัพย์สินว่าตั้งแต่ปีที่กระทำความผิดแล้วนำเงินดังกล่าวเอาไปทำอะไรเปลี่ยนแปลงเป็นทรัพย์สินอื่นอะไรบ้างซึ่งเจ้าพนักงานบังคับคดีก็จะไปสืบทรัพย์สินนั้นว่าโยกย้ายถ่ายเทไปให้ใคร ซึ่งทรัพย์สินที่ได้จากเงินทุจริตนั้นต้องยึดมาคืนสหกรณ์ ซึ่งการสืบทรัพย์สินจะสืบจนหมดทรัพย์สินไม่มีทรัพย์สินเหลือแล้วจนศาลให้ถือเป็นผู้ล้มละลาย สหกรณ์ก็จะไปยึดเงินของเขาที่จะเป็นเงินได้เพื่อนำเงินเหล่านี้มาให้ได้มากที่สุดอีก กรณีจึงไม่ใช่ว่าจะติดคุกเพื่อเก็บเงินไว้ให้ลูกของเขาใช้ได้

คำถามที่ 10 สมาชิกเลขที่ 0594 นายสุวรรณ ยานวงค์ ช่วงปลายปีที่สหกรณ์มีการส่งเอกสารให้สมาชิกตรวจสอบว่ามีจำนวนหุ้นจำนวนเท่าไรเป็นของเฉพาะปี 2563 ใช่หรือไม่ ซึ่งตนจะลงชื่อรับรองแต่ก็ไม่มั่นใจใจของปี 2562 มีจำนวนเท่าไรหากเป็นไปได้ในปีต่อไปการส่งเอกสารดังกล่าวมาให้มีข้อมูลย้อนหลังสัก 2 ปี ถ้าเป็นไปได้อยากให้มีข้อมูลย้อนหลังสัก 10 ปี ถ้าเป็นไปได้

ประธานฯ ชี้แจงว่า ในระบบสหกรณ์สามารถพิมพ์ออกมาดูได้เป็นรายเดือน รายปี แต่สมาชิกมีหน้าที่ในการตรวจสอบเอกสารของตนเองในแต่ละครั้งด้วย

คำถามที่ 11 สมาชิกเลขที่ 1739 นางทิพวรรณ วัฒนวิทย์ เป็นสมาชิกสมทบ มีความเชื่อมั่นในสหกรณ์ ได้รับคำแนะนำโดยตรงจากคุณชูชาติฯ อยากทราบว่า ณ วันนี้ กระบวนการติดตามหนี้สินจะใช้เวลานานเท่าใด

ผู้จัดการสหกรณ์ฯ (นายชูชาติฯ) ชี้แจงว่า เมื่อเรายื่นฟ้องคดีอาญาแล้วศาลอาญาตัดสินโดยเร็วด้วยพยานหลักฐานที่พร้อมแล้ว สหกรณ์สามารถยื่นฟ้องคดีแพ่งได้ทันทีแล้วนำสืบทรัพย์สิน ณ เวลานั้นเลย แล้วพบทรัพย์สินเร็วในรายการนั้นๆ ก็จะสามารถยึดได้เลยในกรณีที่ทรัพย์สินที่ปรากฏชื่อเจ้าตัวเป็นเจ้าของทรัพย์สิน แต่หากทรัพย์สินติดบางประการก็ต้องนำสืบพิสูจน์ทรัพย์สินให้ได้เช่นกัน

นางทิพวรรณฯ ถามเพิ่มเติมว่า สถานการณ์การติดตามหนี้เป็นลักษณะใด แบบเข้มข้น หรือ แบบประนีประนอม

นายชูชาติฯ ชี้แจงว่า เมื่อช่วงเดือนพฤศจิกายน 2562 ตำรวจได้เชิญตัวมาแล้วเจ้าตัวก็แจ้งว่าจะชดใช้คืนให้จำนวน 9 ล้านบาท ตามที่สหกรณ์ฯ พบหลักฐาน โดยเอาเงินสดมาประมาณ 3 ล้านบาท นำหลักทรัพย์สินมาค้ำประกันจำนวน 5 ล้านบาท พอใกล้สิ้นเดือนเจ้าตัวไม่ยอมดำเนินการ ซึ่งคาดว่าน่าจะทราบว่าการตรวจบัญชีสหกรณ์ตรวจพบความเสียหายมากกว่านี้ จึงชะงักการชำระคืนไว้ ซึ่งคิดว่าเมื่อดูจากพฤติกรรมของเจ้าตัวแล้วน่าจะรอไปต่อสู่ที่ชั้นศาล ซึ่งหากชั้นตอนชั้นศาลจบเร็วแล้วพวกเราช่วยชี้ทรัพย์สินได้เร็วการติดตามก็จะเร็วตามไปด้วย

นางทิพวรรณฯ ถามเพิ่มเติมว่า สมาชิกสามารถทราบมูลค่าหุ้นที่แน่นอนได้เมื่อใด เพราะจะมีผลต่อการตัดสินใจลาออกหรือไม่ของสมาชิกด้วย

นายชูชาติฯ ชี้แจงว่า ชี้แจงว่า สหกรณ์ฯ ต้องจัดให้มีประชุมใหญ่ภายใน 150 วัน นับแต่วันสิ้นปีทางบัญชีของสหกรณ์ ดังนั้น สหกรณ์ฯ ต้องจัดให้มีประชุมใหญ่ภายในเดือนพฤษภาคม 2563 นี้ เนื่องจากตอนนี้สหกรณ์ฯ ยังไม่สามารถปิดบัญชีได้ต้องให้ผู้เชี่ยวชาญมาดำเนินการปิดบัญชีให้ ซึ่งคาดว่าจะสามารถปิดบัญชีได้ภายในเดือนเมษายนแล้วหลังจากนั้นผู้สอบบัญชีก็จะเข้ามาสอบบัญชีซึ่งน่าจะปิดบได้ประมาณกลางเดือนพฤษภาคมแล้วสหกรณ์ฯ จัดให้มีประชุมใหญ่ในช่วงปลายเดือนพฤษภาคมนั้น สมาชิกก็จะสามารถทราบมูลค่าหุ้นจริงได้ในที่ประชุมดังกล่าว

ประธานฯ ชี้แจงเสริมว่า สำนักงานสหกรณ์จังหวัดปทุมธานีพอทราบเรื่องการทุจริตในสหกรณ์ฯ ก็ได้มีหนังสือมามีใจความว่า “ด้วยความผิดปกติฐานยกยอกทรัพย์เป็นความผิดต่อส่วนตัวหรือเป็นความผิดอันยอมความได้ หากสหกรณ์ประสงค์จะทำการไต่สวนและให้ผู้กระทำทุจริตต่อสหกรณ์รับสภาพหนี้โดยแบ่งชำระหนี้เป็นงวดๆ ขอให้เรียกหลักประกันให้ครอบคลุมความเสียหายของสหกรณ์ และมีให้ยอมความถอนคำร้องทุกข์กล่าวโทษหรือทำหนังสือรับสภาพหนี้โดยแสดงเจตนาที่จะสละสิทธิในการดำเนินการคดีอาญาจนกว่าจะได้รับชำระหนี้เต็มจำนวน” ผมคาดว่าสมาชิกสหกรณ์คงไม่ยอมให้ประนีประนอม คงต้องการให้สหกรณ์ตามคืนเงินที่ถูกเอาไปกลับมาให้ได้มากที่สุด

นายชูชาติฯ ชี้แจงเพิ่มเติมว่า สหกรณ์อยากจะแจ้งข่าวการดำเนินการให้สมาชิกทราบเป็นระยะ แต่ต้องคำนึงถึงความเหมาะสมด้วย เช่น มี Email แจ้งข่าวสมาชิกว่าวันนี้สหกรณ์ได้ดำเนินการอะไรบ้างแล้ว ซึ่งสหกรณ์จะพิจารณาความเป็นไปได้ในช่องทางและวิธีการแจ้งข่าวให้สมาชิกทราบเป็นระยะ

คำถามที่ 12 สมาชิกเลขที่ 3349 นางสาวจันทร์รา งามวิริยะวงศ์ชัย เป็นสมาชิกสหกรณ์ไม่ถึง 1 ปี อันดับแรกขอให้กำลังคณะกรรมการฯ สิ่งที่เสียหายไปแล้วสหกรณ์กำลังแก้ไขอยู่แล้ว แต่สหกรณ์มีวิธีป้องกันเหตุการณ์แบบนี้ไม่ให้เกิดขึ้นอีกได้อย่างไรหลีกเลี่ยงได้อย่างไร เพราะสิ่งที่เกิดขึ้นมันเกิดจากการที่เจ้าหน้าที่สหกรณ์ที่ไม่มีความซื่อสัตย์จึงเกิดการโกงขึ้น แล้วขณะนี้เจ้าหน้าที่ทั้ง 2 คน ก็ถูกระงับการปฏิบัติหน้าที่ไปแล้ว และคงต้องมีการดำเนินการหาเจ้าหน้าที่มาทดแทนทั้ง 2 คน สหกรณ์มีวิธีการคัดเลือกเจ้าหน้าที่อย่างไร มีมาตรการอย่างไรในการลงโทษเบื้องต้นเมื่อตรวจเจอความผิด และอยากทราบว่าสหกรณ์มีการตรวจบัญชีมากน้อยเพียงใด จำนวนความถี่แค่ไหน ที่ผ่านมามีพยายามฟังแต่ยังไม่ได้ยินเลยว่าลักษณะการตรวจสอบบัญชีที่เกิดขึ้นเป็นประจำทุกเดือนหรือบ่อยแค่ไหนว่ามีมาตรการป้องกันการเกิดเหตุการณ์ลักษณะแบบนี้เกิดขึ้นอีก อยากจะขอความมั่นใจ เพราะสมาชิกหลายคนก็คงอยากทราบเพื่อประกอบการตัดสินใจว่าจะยังเป็นสมาชิกต่อไปหรือไม่ เพราะถ้าให้พูดกันตามหลักการลงทุนแล้วเงินที่มูลค่าเรือนพันลดลงมาเหลือเก้าบาทกว่าสำหรับตัวเองยอมรับได้ถ้ากิจการนั้นมีอนาคตแล้วตัวเองคิดว่ากิจการของสหกรณ์ออมทรัพย์ สวทช. มีอนาคต ดังนั้น ความเห็นส่วนตัวแล้ว ตัวเองคงไม่ถอนแต่อยากจะทราบวิธีที่จะจัดการและป้องกันการเกิดเหตุการณ์ลักษณะนี้อีกมากกว่า เพราะนี่คือจุดตัดสินใจ

ประธานฯ ชี้แจงว่า คณะกรรมการฯ พยายามวิเคราะห์จุดอ่อนว่า สิ่งที่มีมันเกิดขึ้นเกิดขึ้นเพราะอะไร อย่างเช่นที่สมาชิกตั้งประเด็นก็เป็นประเด็นที่เรากำลังพยายามหาทางแก้ไขอยู่ว่า กระบวนการของการตรวจสอบปกติเราจะมีผู้ตรวจเข้ามาตรวจช่วงปลายปี ปีละประมาณ 2 ครั้ง ซึ่งรอบของการตรวจถ้าหากเกิดการทุจริตจะไม่ทันการในการแก้ไขปัญหา ขณะที่สหกรณ์ฯ ตรวจเจอในช่วง 8 เดือน ยังเกิดความเสียหายอย่างที่ได้อีกข้างต้น ดังนั้นมาตรการหนึ่งอย่างที่คิดว่าการช่วยได้คือ การตรวจต้องมีความเข้มงวดขึ้นและตรวจสอบอย่างเป็นประจำทุกเดือนหรือทุกสองสัปดาห์ยิ่งจะเป็นผลดี เพราะจะมีกระบวนการจ่ายเงินสดประจำวันจำนวนค่อนข้างเยอะ โดยเฉพาะช่วงต้นเดือนของทุกเดือน ทั้งรายรับที่มาจากค่าเช่าห้องหอพักและเงินบริการสมาชิกสหกรณ์ฯ อีกวิธีคือการเข้มงวดทางวินัยของการควบคุมทางการเงินการบัญชีจะต้องมีการถูกตรวจสอบอย่างละเอียดและมีการรายงานให้คณะกรรมการฯ และผู้จัดการเพื่อตรวจสอบและดำเนินการได้อย่างทันท่วงที วิธีเหล่านี้ก็เป็นวิธีที่สหกรณ์กำลังพิจารณาดำเนินการ อีกมาตรการคือให้ลดการถือครองเงินสดโดยเจ้าหน้าที่ แล้วให้ดำเนินการจ่ายผ่านระบบธนาคารหรือเช็คแทนการจ่ายเงินสดที่เคาน์เตอร์บริการของสหกรณ์ฯ

นางสาวนาพรฯ ชี้แจงเสริมว่า สหกรณ์มีระบบการตรวจสอบด้วยสมาชิกเลือกตั้งผู้ตรวจสอบแล้วคือผู้ตรวจสอบกิจการ แต่เราเลือกผู้ตรวจสอบกิจการจากผู้สมัครเล่น ขออนุญาตพูดคำว่ามือสมัครเล่น เพราะไม่ได้มีอาชีพที่ตรวจสอบจึงทำการตรวจสอบแค่วันหรือสองวันแล้วตรวจสอบการดำเนินงานต่างๆ ไป ไม่ได้ตรวจลงลึก ซึ่งได้มีการแนะนำคณะกรรมการฯ ว่าต่อไปควรใช้ผู้ตรวจสอบกิจการมืออาชีพที่สามารถตรวจได้อย่างจริงจังและให้สามารถตรวจกิจการเป็นประจำทุกเดือนและตรวจอย่างเข้มข้น ซึ่งนี่คือการควบคุมภายในที่ต้ออย่างหนึ่ง ซึ่งที่ผ่านมาเป็นการตรวจการดำเนินการทั่วไปเลยทำให้ไม่เห็นถึงความผิดปกติของสหกรณ์ และเจ้าหน้าที่สหกรณ์ ซึ่งหากสหกรณ์ฯ เลือกผู้ตรวจการมืออาชีพมาทำงานก็จะทำให้สหกรณ์ฯ ลดความเสี่ยงในการเกิดการทุจริตของเจ้าหน้าที่ได้ดียิ่งขึ้น

คำถามที่ 13 สมาชิกเลขที่ 3208 นายคงพันธุ์ รุ่งประทีปถาวร เป็นสมาชิกมา 1 ปี 11 เดือน กับอีก 22 วัน มี 2 ประเด็นเหมือนนางสาวนาพรฯ จะตอบไปส่วนหนึ่งแล้ว ประเด็นแรก อยากให้สหกรณ์ทำระบบที่สมาชิกสามารถตรวจสอบการเคลื่อนไหวทางการเงินของตัวเองได้ ไม่ว่าจะเป็น online หรือบนมือถือหรือบนอะไรก็ได้ ซึ่งอันนี้จะช่วยลดในแง่ประเด็นการทุจริตและช่วยในการตรวจสอบได้ดีขึ้น ส่วนประเด็นที่สองคือ เป็นคำถามที่นางสาวนาพรฯ ช่วยตอบแล้วคือมีข้อสงสัยว่าในแง่ของการตรวจสอบ ไม่ว่าจะเป็นผู้ตรวจเองหรือตัวพนักงานสหกรณ์เอง เราถือว่าเขาไม่ใช่เจ้าของกิจการ เขาเป็นบุคคลภายนอก ซึ่งคนที่เป็นเจ้าของกิจการก็คือคนที่ถือหุ้นซึ่งมีตัวแทนเป็นคณะกรรมการฯ เข้าไปดำเนินการ รวมทั้งอาจจะเป็นผู้จัดการด้วย ซึ่งมองว่า ตรงนี้ไม่แน่ใจว่ามีใครที่ในแต่ละเดือน อาจจะไม่สามารถตรวจสอบได้อย่างละเอียด แต่น่าจะตรวจสอบในระดับความเสียหายได้ คำว่าความเสียหายได้ก็คืออย่างน้อยตัวระบบบัญชีกับเงินสดกับเอกสารที่เป็นยอดเงินรวมคือเป็นจำนวนที่ใกล้เคียงเช่นเห็นความต่างที่แสนบาทไม่ใช่ว่ารู้ตัวอีกทีหลักล้านบาท ก็รู้สึกว่าจะหลวมมาก แต่อย่างไรก็ตามขอขอบคุณคณะกรรมการฯ ทุกท่านที่เสียสละดำเนินงาน

นายชูชาติฯ ชี้แจงว่า เรื่องแอปพลิเคชัน สหกรณ์ฯ กำลังจะไปดูงานที่อีกหน่วยงานหนึ่งซึ่งเขาได้พัฒนาเรื่องการใช้แอปพลิเคชันให้เห็นจำนวนหุ้นว่ามีจำนวนเท่าไรและคงเหลือจำนวนเท่าไร หรือแม้กระทั่งการรับรองปลายปีจะสามารถเห็นได้เลยโดยไม่ต้องพิมพ์ออกมาเป็นกระดาษ ซึ่งสหกรณ์ฯ กำลังจะไปดูงานและพิจารณานำกลับมาใช้แน่นอน

นางสาวนาพรฯ ชี้แจงเสริมว่า ระบบที่พูดถึงนี้เรียกว่าระบบ Smart Member ซึ่งสมาชิกจะสามารถลงทะเบียนแล้วดูรายละเอียดการเคลื่อนไหวทางการเงินของตัวเองได้ หนี้คงเหลือจำนวนเท่าไร ค่าประกันให้ใครบ้าง แต่ก่อนอื่นสหกรณ์ฯ ต้องจัดการข้อมูลการยกยอดที่ถูกทำอย่างและให้ดีกว่าก่อน แล้วจึงปรับปรุงให้สมาชิกสามารถดูยอดเงินของตัวเองได้

คำถามที่ 14 สมาชิกเลขที่ 1610 นายสิทธิ พลภักย์ โย ยากย้อนไปที่มูลค่าความเสียหายและการกระทำผิดชนิดหนึ่งว่า จากความรู้สึกแรกว่ามูลค่าความเสียหายห้าสิบล้านกว่าล้าน แต่พบผู้กระทำผิด 2 คน คือมันค่อนข้างจะขัดแย้งกับความรู้สึกชนิดหนึ่งว่า อันนี้เราสรุปแล้วหรือยังว่ามีผู้กระทำผิดเท่านี้จริงๆ แล้วมีโอกาสหรือไม่ที่จะมีข้อมูลหรือการทุจริตออกมาอีก เพราะเท่าที่คุยกับหลายๆ คนมีความรู้สึกว่ามันไม่ค่อย make sense เท่าไร อีกประเด็นหนึ่งคือพูดถึงผู้ตรวจที่คุยไปถึงเรื่องมือสมัครเล่น สมาชิกต่างๆ ไป คงไม่ทราบรายละเอียดพวกนี้ เพราะว่าปกติเวลา vote เราจะเห็นแค่ตัวเลขว่าเราจะจ้างอันไหนถูกกว่าแล้วก็มีรายละเอียดให้ดูแค่นิดหน่อย สมาชิกส่วนใหญ่ก็จะเลือกบริษัทที่ถูกกว่าโดยที่ก็ไม่ได้ทราบว่าดีกว่าหรือเปล่านั้นเพราะมีเวลาอ่านข้อความแค่นั้นนานเท่าไร และอยากจะสอบถามชนิดหนึ่งว่า เราพบการทุจริตตั้งแต่ปี 2554 ผู้ตรวจตั้งแต่ปี 2554 เขาจะต้องมีหน้าที่รับผิดชอบหรือว่าเกี่ยวข้องอะไรกับสิ่งที่เกิดขึ้นตรงนี้นี้อ้างหรือไม

นางสาวนาพรฯ ชี้แจงว่า ขอตอบในฐานะหน่วยงานราชการว่า หลักฐานการทุจริตขณะนี้เป็นหลักฐานที่อยู่ในการมอบอำนาจหน้าที่และก็ไม่เห็นหลักฐานใดเห็นได้ว่ามีคนอื่นปะปน แล้วหากสมาชิกคนใดเห็นว่ามีหลักฐานอื่นปะปนและไม่เชื่อใจกรรมการก็สามารถส่งหลักฐานได้ที่สำนักงานตรวจบัญชีสหกรณ์จังหวัดปทุมธานี ส่วนเรื่องที่สองที่มีการกล่าวคำว่าสมัครเล่นคือผู้ตรวจสอบกิจการไม่ใช่ผู้ตรวจสอบบัญชีรับอนุญาต คือคนละคนกัน ผู้ตรวจสอบกิจการก็คือ ผู้สอบบัญชีที่อยู่ในการจ้างของสหกรณ์ฯ แต่ผู้ตรวจสอบกิจการเขาจะอยู่เหนือกรรมการ แต่ก็เป็นผู้แทนของสมาชิมาตรวจสอบการดำเนินงานของคณะกรรมการฯ และเจ้าหน้าที่สหกรณ์ฯ เขาจะมีอำนาจขึ้นตรงกับสมาชิกทุกคนในที่ประชุมใหญ่ ตรงนี้ที่บอกว่าสมัครเล่น ขอภัยท่านผู้

ตรวจสอบกิจการ ขอใช้คำว่าสมัครเล่น คือ หมายความว่า ยังตรวจสอบกิจการได้ไม่ทั่วถึง คือตรวจเฉพาะสภาพแวดล้อมการควบคุมทั่วไปไม่ได้ลงที่เอกสารไม่ได้ลงที่การบันทึกบัญชีอะไร ทำให้ท่านไม่เห็นข้อสังเกตที่เกิดขึ้นในสหกรณ์ฯ ก็เลยแนะนำให้ผู้ตรวจกิจการควรตรวจประจำทุกๆ เดือน ตรวจทั้งการดำเนินงานของคณะกรรมการ ด้วยว่า คณะกรรมการดำเนินงานฯ ไม่ดำเนินการตามระเบียบ ข้อบังคับ หรือไม่ด้วย ให้คนที่มืออาชีพจริงๆ เข้ามาตรวจ จะทำให้ได้ข้อมูลที่ชัดเจนยิ่งขึ้นและเป็นการคานอำนาจและเป็นการควบคุมอย่างหนึ่งของสหกรณ์ฯ และเป็นการลดความเสี่ยงที่จะเกิดการทุจริตไม่ว่าจะเป็นปัญหาด้านเจ้าหน้าที่หรือปัญหาด้านคณะกรรมการฯ ที่ทำไม่ถูกต้อง นี่คือผู้ตรวจสอบกิจการไม่ใช่ผู้สอบบัญชี

คำถามที่ 15 สมาชิกเลขที่ 1355 น.ส.กมลวรรณ ธรรมเจริญ มี 2 ประเด็น ประเด็นแรก อยากสอบถามเรื่องของผู้ตรวจสอบ ก็คือเข้าใจว่าผู้ตรวจสอบจะต้องเข้าทำการตรวจสอบเป็นประจำอยู่แล้วเป็นรายปี อาจจะปีละครั้งหรือสองครั้ง ในกรณีที่ตรวจไม่เจอจริงๆ ที่มีสิ่งผิดปกติเกิดขึ้น เราสามารถที่จะฟ้องผู้ตรวจสอบหรือบริษัทได้หรือไม่ เพราะเราจ้างมาเพื่อจะทำการตรวจสอบแต่เขาตรวจไม่เจอนี่คือประเด็นที่หนึ่ง ประเด็นที่สองคือช่วงแรกที่พูดถึงสหกรณ์บริการ ไม่ค่อยเข้าใจ คือเหมือนกำลังจะอธิบายว่าสหกรณ์ฯ กำลังจะแยกออกเป็นสหกรณ์ออมทรัพย์กับสหกรณ์บริการ โดยสหกรณ์บริการอาจจะแยกคนละส่วนกับสหกรณ์ออมทรัพย์ แต่ว่าคิดว่า ยิ่งงงๆ ว่า ถ้าสหกรณ์บริการมาดูแลหอกพักทั้งๆ ที่สินทรัพย์นั้นเกิดจากสหกรณ์ออมทรัพย์ คืออะไร ไม่เข้าใจ สิ่งที่ยังถัดมาก็คือแล้วถ้าสหกรณ์บริการแยกออกไปต่างหากแล้วมีผลต่อผลกำไรของสหกรณ์ออมทรัพย์ในปีถัดไปหรือไม่

นายชูชาติฯ ชี้แจงว่า สินทรัพย์ที่เป็นหอกพักก็ยังคงอยู่ในสหกรณ์ออมทรัพย์ แต่บังเอิญว่าวัตถุประสงค์ของการจัดตั้งหอกพักจะอยู่ในสหกรณ์ออมทรัพย์ไม่ได้แล้วจึงต้องอยู่ในสหกรณ์บริการ เพราะฉะนั้น เมื่อสหกรณ์บริการจัดตั้งขึ้นมา สหกรณ์ออมทรัพย์ก็จะเอาอาคารหอกพักให้สหกรณ์บริการไปเช่า อย่างเช่นที่ผ่านมา มีรายได้หักค่าใช้จ่ายแล้วเหลือกำไรแปดล้านบาทแล้วให้เช่าในราคาเจ็ดล้านแปดแสนบาทต่อไปคืออาจจะหักแค่สองแสนบาทให้สหกรณ์บริการได้สำหรับการบริหารจัดการ คือลักษณะเหมือนการให้เช่า เพราะฉะนั้นทุกอย่างยังอยู่ในสหกรณ์ออมทรัพย์เหมือนเดิมเลย ซึ่งอาจจะมีส่วนต่างอยู่จำนวนนิดเดียวเองสำหรับเป็นค่าบริหารจัดการ สหกรณ์บริการจะเป็นลูกของสหกรณ์ออมทรัพย์ แต่ไม่ใช่แค่นี้เท่าที่เรียนไป เดียวจะมีโครงการใหญ่ที่จังหวัดระยอง ซึ่งคณะกรรมการชุดต่อไปจะเป็นผู้พิจารณาว่าจะใช้ตัวเองเป็นผู้รับฝากและลงทุนหรือไม่ ถ้าสมมุติว่านำเงินฝากของสหกรณ์ออมทรัพย์ไปฝากที่สหกรณ์บริการแล้วสหกรณ์บริการนำไปก่อสร้างหอกพักโดยมีส่วนค่าประกันคือที่ดินและทรัพย์สินของหอกพัก เมื่อได้ผลตอบแทนกลับมาสมมุติว่าหนึ่งร้อยล้านคิดดอกเบี้ยร้อยละแปดบาทก็จะได้ปีละแปดล้านบาทในทุกปีเป็นต้น และสหกรณ์บริการไม่ได้มีแค่บริการหอกพัก ตามที่ได้เรียนแจ้งในเบื้องต้นว่าจะมีบริการหลากหลายอย่างที่หน่วยงานอื่นมี สหกรณ์กำลังจะไปดูงานอีกที่หนึ่งซึ่งมีคำว่าบริการยานพาหนะอยู่ด้วย เพราะฉะนั้นรายได้จากยานพาหนะก็จะอยู่ในสหกรณ์บริการ สิ่งนี้เป็นสิ่งที่จะเกิดขึ้นในอนาคตต่อไป ก็อยากจะเชิญชวนว่าหากมีคนที่สนใจที่จะมาเป็นคณะกรรมการของสหกรณ์บริการที่จะตั้งขึ้นมาก็ส่ง email มาที่ผมโดยตรงได้ แล้วผมจะเชิญมาประชุมหารือร่วมกัน

นางสาวนาพรฯ ชี้แจงว่า ขอตอบคำถามข้อที่หนึ่งว่า หากว่าสหกรณ์เห็นว่า ผู้สอบบัญชีปฏิบัติงานไม่เป็นไปตามมาตรฐานการสอบบัญชีก็สามารถร้องเรียนเรื่องจรรยาบรรณผู้สอบบัญชีไปที่กรมตรวจบัญชีสหกรณ์ ท่านสามารถร้องเรียนได้ ส่วนผลการพิจารณาจะเป็นอย่างไรอยู่ที่คณะกรรมการพิจารณาจรรยาบรรณของผู้ตรวจบัญชีของกรมตรวจบัญชีสหกรณ์

คำถามที่ 16 สมาชิกเลขที่ 0841 นายฉัตรชัย จันทร์เด่นดวง ขอสอบถามเกี่ยวกับเรื่องเงินสำรองที่ว่าในปีนี้จะถูกนำมาใช้ปกติแล้วเงินสำรองจะเรียกเก็บจากกำไรหรือไม่ ในแต่ละปีเก็บร้อยละเท่าใด ซึ่งเงินสำรองนี้เก็บมาตั้งแต่แรก หากเรานำมาใช้ในปีนั้นคือใช้ทั้งหมดเลยใช่หรือไม่ และปีนี้ผลคือขาดทุนก็จะมีกำไรหรือไม่ ส่วนตัวก็ยังคงยังเป็นสมาชิก เพียงต่อจะสอบถามเพราะคิดว่าในปีถัดไปราคาหุ้นก็คงกลับมาที่ราคาหุ้นละสิบบาทเท่าเดิม เพียงแต่ว่าในปีนี้เป็นเมื่อคิดมูลค่าทางบัญชีแล้วอาจจะเหลือสักเก้าบาทแต่ทุกๆ เดือนสมาชิกทุกคนยังจ่ายสิบบาทต่อหุ้น ส่วนนี้จะลดราคาตามหรือไม่

นางสาวนาพรฯ ชี้แจงว่า ไม่ลดราคาตาม ต้องสะสมหุ้นราคาสิบบาทเท่าเดิม เพราะไม่มีการลดราคาหุ้นที่ซื้อหุ้น แต่อาจลดราคาจ่ายคืนค่าหุ้นหากลาออกจากการเป็นสมาชิกช่วงที่ผลประกอบการขาดทุน ก็ขอให้อดทนอีกนิดเดียวเพราะคาดว่าเมื่อเดือนธันวาคม 2563 ราคาหุ้นก็จะกลับมาเต็มสิบบาทเท่าเดิม

คำถามที่ 17 สมาชิกเลขที่ 1973 นายทศพล เตชะสีเพ็ญ ขอสอบถามว่าเรื่องระบบสหกรณ์ยังเชื่อถือได้หรือไม่ ระบบลงบัญชี เรื่องที่สองคือ ระบบที่เราใช้เป็นเช็คหากเราเปลี่ยนมาใช้ระบบโอนเงินได้ยืมว่าต้องมีต้นทุนในการดำเนินการ อยากจะขอให้ชี้แจงต้นทุนดังกล่าวนี้ในการประชุมคราวถัดไปด้วย เพื่อให้สมาชิกทุกคนได้ทราบด้วย

นายชูชาติ ชี้แจงว่า การดำเนินการออกเช็คต่อหนึ่งครั้งคิดเป็นเงินสิบห้าบาท ขอรับเรื่องเพื่อจัดทำข้อมูลนำเสนอที่ประชุมและเพื่อขออนุมัติงบประมาณสำหรับการดำเนินการนี้ด้วย

นางสาวนาพรฯ ชี้แจงว่า ระบบบัญชียังมีความเชื่อถือได้ เพียงแค่ว่าที่เขาคือการแสร้งระบบ ก็ให้ระบบดีแค่ไหนก็สามารถแสร้งเกอร์ได้อยู่แล้ว แต่การแก้ไขระบบบัญชีที่เป็นโปรแกรมคอมพิวเตอร์นี้จะไม่สามารถแก้ไขแบบไร้ร่องรอยได้ อย่างที่ตรวจเจอคือเขาแสร้งข้อมูลแล้วไปล้างข้อมูลส่วนหนึ่งแต่เขาไม่รู้ว่าจะระบบมีการเก็บไว้อีกส่วนหนึ่ง จึงทำให้เราตรวจเจอว่ามีข้อมูลอยู่ สามารถเจอตัวเลขได้ว่าเป็นการเอาไปโดยไม่สุจริต

นายทศพลฯ สอบถามว่า ยังมีแนวโน้มว่าจะยังใช้ระบบเดิมใช้หรือไม่

นางสาวนาพรฯ ชี้แจงว่า ระบบขณะนี้ระบบให้ใช้ฟรีที่กรมตรวจบัญชีสหกรณ์ได้พัฒนาไว้ แต่หากสมาชิกเห็นว่าระบบนี้ไม่เหมาะสมก็สามารถเสนอมายังคณะกรรมการก็ได้ แต่การใช้โปรแกรมของที่อื่นอาจต้องเสียค่าใช้จ่าย

นายทศพลฯ สอบถามว่า ที่จะตั้งสหกรณ์บริการ คือ จะรวบรวมเงินทุนใหม่แล้วจ่ายคืนครั้งเดียวใช้หรือไม่

นายชูชาติฯ ชี้แจงว่า สหกรณ์บริการจะจัดตั้งขึ้นเป็นอีกนิติบุคคล ซึ่งสหกรณ์บริการมีความจำเป็นต้องจัดตั้งขึ้นเพราะการดำเนินการธุรกิจให้เข้าหอพักโดยสหกรณ์ออมทรัพย์ไม่ตรงกับวัตถุประสงค์ของการจัดตั้งสหกรณ์ออมทรัพย์

นางสาวศรีประไพฯ นักวิชาการสหกรณ์ชำนาญการ เจ้าหน้าที่กรมส่งเสริมสหกรณ์จังหวัดปทุมธานี ชี้แจงว่า ในการประชุม ตนมาเป็นตัวแทนกลุ่มจัดตั้ง มาเพื่อรับเรื่องของการที่สหกรณ์มีความประสงค์ที่จะจัดตั้งสหกรณ์บริการ ซึ่งในรายละเอียดของข้อที่ขอจัดตั้งก็จะครอบคลุมในหลายวัตถุประสงค์มาก ซึ่งบริบทของสำนักงานสหกรณ์จังหวัดปทุมธานียังไม่เคยมีกรณีลักษณะนี้ ตามปกติก็จะมีการจัดตั้งขึ้นมาตามปกติเพื่อรวมทุนของสมาชิก สมาชิกประสบปัญหาอะไรจึงจะจัดตั้ง รวมทุน รวมหุ้น จัดกิจการ แต่กรณีนี้เหมือนลักษณะจัดตั้งมาเพื่อแก้ปัญหาซึ่งต้องมีการพิจารณาข้อรายละเอียดปลีกย่อยของกฎหมายต่างๆ การดำเนินงาน วัตถุประสงค์ต้องอย่างไร แผนการดำเนินงานเป็นอย่างไร ซึ่งต้องขอให้ทางคณะผู้จัดตั้งทำเป็นเอกสารหลักฐานเหมือนที่เล่าให้สมาชิกฟังในวันนี้ แต่ขอให้เรียบเรียงเป็นภาษาราชการเล่าเรื่องราวที่มาส่งยังสำนักงานสหกรณ์จังหวัดปทุมธานีซึ่งอาจจะต้องหารือไปยังทางกรมเพราะเรายังไม่เคยดำเนินการกรณีลักษณะนี้ เพื่อให้สามารถปฏิบัติขั้นตอนต่างๆ ได้อย่างถูกต้อง และจะรู้ว่าใครจะเป็นผู้ดูแล และวัตถุประสงค์จะข้ามเขตแดนไปด้วยซึ่งเป็นกรณีที่เรายังไม่ทราบว่าปฏิบัติอย่างไร เรื่องนี้มีความเกี่ยวข้องกับหลายส่วน เช่น สำนักงานตรวจบัญชีจะไปตรวจบัญชีอย่างไรที่อีกพื้นที่ เจ้าหน้าที่ส่งเสริมจะดูแลอย่างไรเพราะเราดูแลพื้นที่เขตจังหวัดปทุมธานี ซึ่งท่านผู้จัดการก็ได้เคยหารือแล้วว่า มีการดำเนินการดำเนินงานตัวอย่างอยู่ที่ มหาวิทยาลัยสงขลานครินทร์ (มอ.) ซึ่งเรายังไม่ทราบว่า มอ. ดำเนินงานอย่างไร เรื่องนี้จึงต้องขอหารือกรมก่อนเพื่อให้สามารถปฏิบัติได้อย่างถูกต้อง

คำถามที่ 18 สมาชิกเลขที่ 2128 น.ส.ศศิวิมล ทรงไตร ผลกระทบที่เกิดขึ้นในครั้งนี้นี้กระทบต่อทุนเท่านั้นใช่หรือไม่ ลูกหนี้เจ้าหนี้ ไม่มีผลกระทบใช่หรือไม่

นางสาวนาพรฯ ชี้แจงว่า ผลกระทบที่จะกระทบต่อสมาชิกก็ต่อเมื่อสมาชิกตรวจสอบพบว่า หนี้ที่ยืนยันไปไม่ถูกต้อง แต่ถ้ายืนยันไปถูกต้องจะไม่ผลกระทบ ซึ่ง ณ ขณะนี้ยังไม่สมาชิกแจ้งกลับความไม่ถูกต้อง

น.ส.ศศิวิมลฯ สอบถามเพิ่มเติมว่า หนี้ที่จ่ายครบแล้วถูกยกออกไป จะมีผลกระทบหรือไม่

นางสาวนาพรฯ ชี้แจงว่า สมาชิกต้องปฏิเสธหนี้ว่าไม่ได้กู้ ซึ่งหากมีการปฏิเสธดังกล่าว เราก็จะยังไม่เชื่อและจะตรวจสอบหลักฐานเอกสารว่าที่ปฏิเสธมาจริงหรือไม่

น.ส.ศศิวิมลฯ สอบถามเพิ่มเติมว่า กรณีเงินฝากการเช่นเดียวกันใช่หรือไม่

นางสาววนาพรฯ ชี้แจงว่า ใช่ เช่น สมาชิกนำเงินมาฝากแล้วเจ้าหน้าที่สหกรณ์ไม่นำฝาก สหกรณ์ก็ต้องคืนเงินฝากให้แก่สมาชิกแล้วสหกรณ์จึงจะไปเรียกคืนจากเจ้าหน้าที่ที่เอาเงินดังกล่าวไป

คำถามที่ 19 สมาชิกเลขที่ 2122 น.ส.วรรณุช ลีลาวิวัฒน์ ในกรณีที่ลาออกแล้วขณะนี้ต้องชะลอไว้ก่อนนี้ อยากทราบว่าการหักเงินค่าหุ้นสมาชิกรายเดือนจะดำเนินต่อไปหรือจะหยุดไว้ ณ เดือนที่แจ้งขอลาออก

นางสาววนาพรฯ ชี้แจงว่า ให้สมาชิกที่จะลาออกดังกล่าว ไปแจ้งความจำนงค์ที่สหกรณ์หลังจากวันนี่ว่า ตกลงแล้วจะยังคงยืนยันความประสงค์จะลาออกหรือไม่หรือจะชะลอหุ้นไว้ก่อน ซึ่งจะหักเงินค่าหุ้นก็จะไม่หักต่อจนกว่าจะมีการประชุมใหญ่ แต่หากสมาชิกเปลี่ยนความประสงค์จะไม่ลาออกแล้วก็ให้แจ้งความประสงค์ขอถอนใบคำร้องลาออกไปสหกรณ์ก็จะหักเงินนำส่งค่าหุ้นตามปกติ แต่หากสมาชิกยืนยันลาออกสหกรณ์จะคงหุ้นท่านไว้เพื่อรอจ่ายคืนในเดือนพฤษภาคม 2563 ดังนั้น สมาชิกที่ยื่นหลังจากวันที่ชี้แจงนี้แล้วจะต้องรอการแจ้งยืนยันมูลค่าหุ้นในที่ประชุมใหญ่แล้วจึงจะจ่ายคืนเงินหุ้นของสมาชิกที่ลาออกได้ แต่สมาชิกที่ติดภาระหนี้ ติดภาระค้ำประกัน จะไม่สามารถยื่นขอคงหุ้นไม่ได้และต้องหักเงินนำส่งค่าหุ้นตามเดิม

คำถามที่ 20 สมาชิกเลขที่ 3050 น.ส.เกศรี ลีลาศรีบรรจง ไม่เข้าใจวิธีที่เขาโกงไปด้วยวิธีการใดก็ตามแต่ คือ หนึ่งเราทราบเวลาที่เรากู้เราก็จะได้รับเป็นเช็คมา แล้วมีการมาทำสัญญาซ้ำแบบนี้ก็ต้องมีการได้เช็คไปอีกหนึ่งฉบับแล้วเช็คดังกล่าวเป็นชื่อใคร อย่างไร แล้วมีการตรวจสอบหรือไม่ แล้วในอนาคตที่จะมีมาตรการป้องกัน จุดนี้จะมีการป้องกันอย่างไร

นางสาววนาพรฯ ชี้แจงว่า เขาไม่ได้โกงด้วยสัญญาและเช็ค เขาโกงด้วยถอนเงินฝากธนาคาร และเงินสด เพราะสมาชิกนำเงินสดมาฝากแล้วมีเงินในครอบครองเยอะจึงเอาไป เมื่อเอาเงินตรงนั้นไปพอจะปิดบัญชีเขาก็เอาเลขที่สัญญาที่ปิดแล้วมาใส่ เช่น เอาชื่อประธานและเลขที่สัญญามาใส่แล้วกรอกตัวเลขเงินเข้าไปโดยที่ไม่ได้มีการทำสัญญาใดๆ ขึ้นมาอีก แค่เพียงตกแต่งบัญชีรายละเอียดเท่านั้นเอง เอาเงินสดออกไปจากสหกรณ์ไม่ใช่กรณีออกเช็ค สถานะเงินบัญชีธนาคารถูกต้องเราตรวจสอบส่วนนี้แล้ว การจ่ายเงินกู้ด้วยเช็คไม่พบความผิดปกติ เพียงแต่ในหนึ่งวันบริการมีการรับชำระเงินสดจำนวนมากแล้วแทนที่เขาจะเอาเงินสดฝากเข้าธนาคารเขาก็เอาเงินสดออกไปด้วยวิธีการลงบัญชีก็มีและไม่ลงบัญชีก็มี เสร็จแล้วเขาลงเป็นบัญชีเงินรอจ่ายคืนไว้ ซึ่งเงินรอจ่ายคืนเป็นหนี้สินแต่เขาลงเป็นทรัพย์สินไว้ในด้านเดบิต อันนี้คือการลงบัญชี แล้วเมื่อผู้ตรวจจะมาตรวจเขาก็อ้างสัญญาขึ้นมาเองโดยเอาเลขที่สัญญาที่ชำระหนี้หมดแล้ว เช่น เลขที่บัญชีของประธาน เขาก็เอาเลขที่สัญญานี้มาใส่เลยพร้อมตัวเลขเงินเพื่อให้ตัวเลขตรงกับจำนวนเงินสดที่เขาไป เพราะฉะนั้นยืนยันไม่มีการทำลักษณะนี้กับวิธีการออกเช็ค

ประธานฯ ชี้แจงเสริมว่า การทำลักษณะนี้เรียกแบบที่เข้าใจง่ายๆ คือ การสร้างบัญชีปลอมแล้วเอาเงินออกไป

คำถามที่ 21 สมาชิกเลขที่ 1973 นายทศพล เตชะสีไพฑูรย์ สืบเนื่องจากคำถามที่ผ่านมา การถอนเงินได้มีการกำหนดระดับการอนุมัติการถอนเงินหรือไม่ ถ้ายังไม่มีให้สหกรณ์ไปขอดำเนินการได้ที่ธนาคารกรุงเทพ เช่น กำหนดว่า เจ้าหน้าที่คนไหนถอนเงินได้ไม่เกินจำนวนนี้ ถ้าเกินจำนวนเท่านี้ต้องมีลายมือชื่อของอีกคน เป็นต้น

ประธานฯ รับข้อเสนอแนะนี้มาพิจารณาดำเนินการ

คำถามที่ 22 สมาชิกเลขที่ 0782 นายวัชรกร หนูทอง เป็นสมาชิกมาเวลานานแล้ว และรู้สึกไว้ใจที่นี่ เพิ่งได้ยินว่ามีการทุจริตซึ่งผมว่าเป็นการทำลายความเป็น สวทช. มาก ไม่ทราบว่าจะสามารถเปิดเผยผู้ที่ถูกกล่าวหาได้หรือไม่ ว่าคือใคร เพื่อให้เราช่วยตามทรัพย์สินของพวกเขากลับคืนมาได้มากที่สุด

ประธานฯ ชี้แจงว่า ประเด็นนี้เป็นประเด็นทางกฎหมาย แม้กระทั่งชื่อเราก็พยายามไม่เปิดเผย เพราะอยู่ในขั้นตอนที่เราจะดำเนินการทางคดีกับเขา เขาก็สามารถที่จะฟ้องร้องเราได้

คำถามที่ 23 สมาชิกเลขที่ 2086 นายสดีโส วิเศษสุด อยากสอบถามเรื่องที่มีการที่เขาแจ้งว่าจะคืนสหกรณ์ที่เกล้าล้านบาท กรณีสหกรณ์มั่นใจว่าเป็นเงินสหกรณ์ จะสามารถแจ้งอายัดเงินไว้ได้หรือไม่ เพื่อจะได้เงินคืนในส่วนนี้

ประธานฯ ชี้แจงว่า ขณะนี้อยู่ในขั้นตอนการนำเรื่องแจ้งความร้องทุกข์ต่อเจ้าหน้าที่ตำรวจ ซึ่งขั้นตอนที่ถามนี้อยู่ขั้นตอนต่อไปจากขั้นตอนของตำรวจ

คำถามที่ 24 สมาชิกเลขที่ 0841 นายฉัตรชัย จันทร์เด่นดวง ตามที่ได้แจ้งว่ามี การส่ง email ถึงสมาชิคนั้น เป็นการส่งถึงสมาชิกทั้งหมดหรือไม่ เพราะที่ผ่านมามีไม่ได้รับ email เรื่องนี้เลย แต่ได้รับการแจ้งเรื่องนี้ผ่านทาง facebook ว่าหากไม่รับ email เรื่องนี้ให้กรอกข้อมูลแจ้งไว้ ซึ่งก็ได้กรอกข้อมูลแล้วแต่ที่ผ่านมาก็ยังไม่ได้รับการแจ้งทาง email เรื่องนี้

ประธานฯ แจ้งว่า การส่ง email ถึงสมาชิกเป็นการส่งถึงกลุ่มสมาชิกที่สหกรณ์สร้างกลุ่มขึ้นมา หากสมาชิกคนใดยังไม่ มีชื่อในกลุ่มก็ขอให้แจ้งมาที่สหกรณ์เพื่อดำเนินการเพิ่มชื่อในกลุ่มสมาชิกนี้

ประธานฯ แจ้งว่า การประชุมครั้งนี้เพื่อให้ข้อมูลแก่สมาชิก และหากการสืบข้อเท็จจริงปรากฏชื่อผู้กระทำผิดอีก สหกรณ์ก็จะดำเนินการให้ถึงที่สุดเช่นกัน ทั้งนี้เพื่อประโยชน์สูงสุดแก่สมาชิกเราทุกคน

มติที่ประชุม : รับทราบ และสหกรณ์รับทราบข้อคิดเห็นและข้อเสนอของสมาชิกเพื่อพิจารณาความเป็นไปได้ในการ ดำเนินการที่เกี่ยวข้องต่อไป

2.2 การจัดตั้งสหกรณ์บริการร้านค้า ยานพาหนะ และที่อยู่อาศัยของสำนักงาน

นายชูชาติฯ ชี้แจงว่า ในวาระนี้ คณะผู้จัดตั้งขอพิจารณาความเป็นไปได้ในการจัดตั้งสหกรณ์บริการให้เรียบร้อยแล้วจึง จะแจ้งให้สมาชิกทราบด้วยต่อไป

มติที่ประชุม : รับทราบ

วาระที่ 3 เรื่องอื่น ๆ (ถ้ามี)

ไม่มี

เลิกประชุมเวลา 16.50 น.

(นางสาววระพี ศรีนรา)

เลขานุการ

ผู้บันทึกรายงานการประชุม

(นายธีระวัฒน์ วงษ์ศรีสังข์)

ประธานกรรมการดำเนินการสหกรณ์

ประธานการประชุมใหญ่วิสามัญ

ตรวจ/แก้ไขรายงานการประชุม

วาระที่ 2

- 2.3 รับรองรายงานการประชุมใหญ่สามัญครั้งที่ 2/2563
เมื่อวันที่ 18 มีนาคม 2563



รายงานการประชุมใหญ่วิสามัญ ครั้งที่ 2/2563
สหกรณ์ออมทรัพย์สำนักงานพัฒนาวิทยาศาสตร์และเทคโนโลยีแห่งชาติ จำกัด
วันพุธที่ 18 มีนาคม พ.ศ. 2563 เวลา 09.00 น.
ณ ห้องประชุม Auditorium ชั้น 1 อาคารสำนักงานกลาง
อุทยานวิทยาศาสตร์ประเทศไทย

ผู้เข้าร่วมการประชุม

1. สมาชิกที่เข้าร่วมการประชุม จำนวน 191 คน จากจำนวนสมาชิกทั้งสิ้น 1,811 คน
2. เจ้าหน้าที่กรมส่งเสริมสหกรณ์จังหวัดปทุมธานีที่เข้าร่วมการประชุม
 - (ก) นายพิเนตร กสิบุสุวรรณ เจ้าหน้าที่ส่งเสริมสหกรณ์ชำนาญงาน
3. เจ้าหน้าที่กรมตรวจบัญชีสหกรณ์
 - (ก) นางสาวนาพร ทองทิ นักวิชาการตรวจสอบบัญชีชำนาญการพิเศษ
4. บุคคลภายนอกที่เข้าร่วมการประชุม
 - (ค) นางสาวนันทา ต้าแดง

ปรากฏว่า สหกรณ์มีสมาชิก ณ วันประชุมใหญ่วิสามัญ ครั้งที่ 2/2563 เมื่อวันที่ 18 มีนาคม 2563 จำนวนทั้งสิ้น 1,811 คน ซึ่งตามข้อ 68 แห่งข้อบังคับสหกรณ์ออมทรัพย์สำนักงานพัฒนาวิทยาศาสตร์และเทคโนโลยีแห่งชาติ จำกัด พ.ศ. 2561 จึงต้องถือเป็นองค์ประชุม คือ มีสมาชิกมาประชุมไม่น้อยกว่ากึ่งหนึ่งของจำนวนสมาชิกทั้งหมดหรือไม่น้อยกว่าหนึ่งร้อยคน ซึ่งในการประชุมใหญ่วิสามัญครั้งนี้มีสมาชิกเข้าร่วมการประชุมทั้งสิ้น 191 คน จึงถือว่าครบองค์ประชุม ทั้งนี้ สหกรณ์ได้จัดให้สมาชิกที่เข้าร่วมการประชุมและผู้เข้าร่วมประชุมได้ลงลายมือชื่อเพื่อเก็บไว้เป็นหลักฐานด้วยแล้ว

เริ่มประชุมเวลา 09.35 น.

ประธาน แจ้งที่ประชุมทราบว่า ในการประชุมใหญ่วิสามัญครั้งนี้ประกอบด้วยวาระที่ 1 เรื่องแจ้งที่ประชุมทราบ วาระที่ 2 รับรองรายงานการประชุมใหญ่วิสามัญครั้งที่ผ่านมา เมื่อวันศุกร์ที่ 24 มกราคม 2563 แล้ว วาระที่ 3 เป็นประเด็นตามหนังสือที่สมาชิกได้ยื่นต่อคณะกรรมการดำเนินการฯ ขอให้จัดการประชุมใหญ่วิสามัญครั้งนี้

วาระที่ 1 เรื่องแจ้งที่ประชุมทราบ

ประธาน แจ้งว่าคณะกรรมการดำเนินการฯ ได้รับหนังสือของสมาชิกที่ร่วมลงชื่อจำนวน 115 คน ยื่นร้องขอให้เรียกประชุมใหญ่วิสามัญ ซึ่งที่ประชุมคณะกรรมการดำเนินการฯ ได้มีมติ ตามข้อ 62 วรรค 2 ของข้อบังคับสหกรณ์ออมทรัพย์ สวทช. จำกัด พ.ศ. 2561 ระบุว่า “สมาชิกซึ่งมีจำนวนไม่น้อยกว่า 1 ใน 5 ของจำนวนสมาชิกทั้งหมด หรือไม่น้อยกว่า 100 คน หรือผู้แทนสมาชิกซึ่งมีจำนวนไม่น้อยกว่า 1 ใน 5 ของจำนวนผู้แทนสมาชิกทั้งหมด หรือไม่น้อยกว่า 50 คน ลงลายมือชื่อทำหนังสือร้อง

ขอต่อคณะกรรมการดำเนินการสหกรณ์ให้เรียกประชุมใหญ่วิสามัญเมื่อใดก็ได้ และให้คณะกรรมการดำเนินการสหกรณ์เรียกประชุมใหญ่วิสามัญภายใน 30 วันนับแต่วันที่รับคำร้องขอ” ซึ่งการประชุมใหญ่ครั้งนี้ก็จัดให้มีโดยสอดคล้องข้อบังคับดังกล่าวนี้

วาระที่ 2 รับรองรายงานการประชุมใหญ่วิสามัญครั้งที่ 1/2563 เมื่อวันที่ 24 มกราคม 2563

ประธาน รายงานว่า รายงานการประชุมใหญ่วิสามัญครั้งที่ 1/2563 สหกรณ์ฯ ได้ส่งทางอีเมลให้สมาชิกทราบแล้ว พร้อมแนบไฟล์สไลด์ที่ได้นำเสนอต่อที่ประชุมในครั้งนั้นด้วยแล้ว

ประธาน ได้สอบถามสมาชิกในที่ประชุมว่ามีสมาชิกท่านใดที่ได้เข้าร่วมประชุมใหญ่วิสามัญครั้งที่ 1/ 2563 ซึ่งในการประชุมมีการชี้แจงว่ามีการทุจริตเกิดขึ้นในสหกรณ์ฯ ซึ่งปรากฏว่ามีสมาชิกบางส่วนที่อยู่ในการประชุมครั้งนี้ได้เคยเข้าร่วมประชุมใหญ่วิสามัญครั้งที่ 1/2563 ประธานจึงขอชี้แจงรายละเอียดของการประชุมครั้งดังกล่าวให้สมาชิกในที่ประชุมครั้งนี้ทราบอีกครั้งว่า ในการประชุมครั้งที่ 1/2563 ได้มีการแจ้งว่า เกิดการทุจริตขึ้นในสหกรณ์ฯ โดยมีการชี้แจงจำนวนเจ้าหน้าที่สหกรณ์ฯ ว่ามีอยู่จำนวน 4 คน พร้อมชี้แจงหน้าที่ความรับผิดชอบของเจ้าหน้าที่ทั้ง 4 คน โดยเริ่มกระบวนการทำงานจากเจ้าหน้าที่การเงิน ทำหน้าที่ฝาก-ถอนเงินสด การชำระหนี้เงินกู้ต่างๆ ฝากและถอนเงินสดจากธนาคาร แล้วส่งต่อให้กับเจ้าหน้าที่บัญชี เพื่อทำการตรวจนับเงินสดคงเหลือจากการปฏิบัติงานประจำวันแล้วทำรายการสรุปทางบัญชี ซึ่งก็จะมีรายการบัญชีเท็จในการจัดทำด้วยแล้วส่งเงินสดคงเหลือให้เจ้าหน้าที่ธุรการทำการนำเข้าสู่บัญชีตามระเบียบการถือเงินสดสหกรณ์ฯ ไม่เกิน 50,000 บาทต่อวัน และมีเจ้าหน้าที่อีก 1 คนทำหน้าที่ดูแลหอพักสหกรณ์ฯ

จากการสอบสวนเบื้องต้นเราพบว่ามี 2 คนที่ทำการทุจริต แต่ยังไม่ทราบความเสียหายจากการทุจริตนั้น ได้มีการชี้แจงว่า มีการพบการทุจริตในเดือนสิงหาคม 2562 แล้วหลังจากนั้นก็มีการตั้งคณะกรรมการสอบสวนวินัยกับผู้ที่ทุจริตซึ่งช่วงแรกพบการทุจริตแค่ 1 คน ซึ่งได้มีการสั่งพักงานทันทีด้วย ต่อมาเมื่อมีการสอบสวนลงไปลึกๆ แล้วพบว่ามีความเสียหายประมาณ 9 ล้านบาท ดังนั้นในวันที่ 27 ตุลาคม 2562 สหกรณ์ฯ จึงไปแจ้งความร้องทุกข์ต่อพนักงานสอบสวนเพื่อเอาผิดกับเจ้าหน้าที่สหกรณ์ผู้กระทำผิดดังกล่าว แล้วพนักงานสอบสวนได้มีการนัดไต่สวนเจ้าหน้าที่สหกรณ์ผู้กระทำผิดดังกล่าวในวันที่ 30 ตุลาคม 2562 ซึ่งผลการไต่สวนดังกล่าวพนักงานสอบสวนได้ตั้งข้อสังเกตว่าการกระทำผิดดังกล่าวไม่น่าจะเกิดจากการกระทำผิดเพียงลำพังโดยเจ้าหน้าที่บัญชีของสหกรณ์ฯ สหกรณ์ฯ จึงกลับมาตรวจสอบอีกครั้งในเชิงลึกลงไปอีกโดยผู้จัดการสหกรณ์ฯ จนพบผู้กระทำผิดอีก 1 คน ได้แก่ เจ้าหน้าที่การเงินของสหกรณ์ฯ ซึ่งเจ้าหน้าที่การเงินคนดังกล่าวได้ทำหน้าที่สืบทอดรับความผิดไว้ต่อสหกรณ์ฯ แต่ขณะนั้นสหกรณ์ฯ ยังไม่ทราบตัวเลขความเสียหายจากการกระทำผิดของเจ้าหน้าที่การเงินดังกล่าว เพราะการที่สหกรณ์ฯ จะไปดำเนินการแจ้งความร้องทุกข์เพื่อเอาผิดเจ้าหน้าที่การเงินนี้จะต้องทราบมูลค่าความเสียหายด้วย สหกรณ์ฯ จึงประสานให้ผู้สอบบัญชีให้เข้ามาตรวจสอบแล้วรายงานให้สหกรณ์ฯ ทราบ ซึ่งก็ได้พบความผิดปกติของตัวเลขทางบัญชี สหกรณ์ฯ จึงประสานไปยังบริษัทผู้ตรวจสอบบัญชีซึ่งเป็นบริษัทที่ถูกคัดเลือกโดยที่ประชุมใหญ่สามัญประจำปี ให้เข้ามาตรวจสอบความผิดปกติทางบัญชีดังกล่าว ซึ่งผลปรากฏว่าพบความเสียหายเพิ่มเติมจากเดิมแต่ตัวเลขความเสียหายยังไม่ชัดเจน จนกระทั่งวันที่ 25 พฤศจิกายน 2562 เมื่อบริษัทผู้สอบบัญชีได้ทำการตรวจสอบแล้วพบความผิดปกติทางบัญชี จึงได้รายงานผลการตรวจสอบบัญชีให้สหกรณ์ฯ ทราบการพบข้อบกพร่องซึ่งอาจเกิดความเสียหายต่อสหกรณ์ฯ พร้อมกับรายงานสำนักงานสหกรณ์จังหวัดปทุมธานี ต่อมาสหกรณ์ฯ ได้รับหนังสือสำนักงานสหกรณ์จังหวัดปทุมธานีแจ้งให้สหกรณ์ฯ ทราบว่า มีการกระทำผิดลักษณะเป็นการยกยอกทรัพย์สินที่เป็นเงินของสหกรณ์ออมทรัพย์ สวทช. จำกัด พร้อมให้คำแนะนำการดำเนินคดีกับผู้กระทำความผิดฐานยกยอกทรัพย์สินนี้ แต่ขณะนั้นบริษัทผู้สอบบัญชีก็พบตัวเลขความเสียหายจำนวนหนึ่ง เมื่อวันที่ 9 ธันวาคม 2562 สหกรณ์ฯ ได้ไปแจ้งความร้องทุกข์ต่อพนักงานสอบสวนเพื่อเอาผิดเจ้าหน้าที่การเงินตามความเสียหายที่ทราบขณะนั้น เมื่อสำนักงานสหกรณ์จังหวัดปทุมธานีรับรายงานดังกล่าวก็ส่งทีมตรวจสอบซึ่งนำโดยนางสาววนาพรฯ มาทำการตรวจสอบอย่างละเอียด พร้อมทั้งทีมงานอีก 7 คนมาทำการตรวจสอบใช้เวลาประมาณ 2 เดือนตั้งแต่กลางเดือนธันวาคมเป็นต้นมา โดยในการทดสอบแต่ละวันทีมผู้ตรวจสอบนี้ขอให้ตัวแทน

คณะกรรมการดำเนินการเข้ารับฟังการสรุปผลตรวจประจำวัน ซึ่งประธานอาสาเป็นตัวแทนเป็นผู้ไปรับฟังการสรุปผลตรวจประจำวันดังกล่าว ซึ่งแต่ละวันของการรายงานจะมีการรายงานว่าพบการกระทำผิดในลักษณะใดบ้าง เช่น มีการยกยอกเงินไปรายการลงบันทึกเงินฝากแต่ไม่มีการนำเงินฝากที่ธนาคาร มีการสร้างหนี้ปลอม จำนวนถึง 71 รายชื่อ ซึ่งมีรหัสสมาชิกของผมรวมอยู่ในรายชื่อการสร้างหนี้ปลอมนั้นด้วย จากการตรวจสอบของทีมตรวจสอบชุดนี้ พบตัวเลขความเสียหายจากการกระทำผิดประมาณ 56 ล้านบาท จึงเป็นที่มาของการแจ้งความร้องทุกข์เอาผิดเจ้าหน้าที่บัญชีและเจ้าหน้าที่การเงินของสหกรณ์ทั้ง 2 คน กับตัวเลขความเสียหายจำนวน 56 ล้านบาทดังกล่าว นอกจากนี้ในการประชุมได้มีการแจ้งคาดการณ์ผลกระทบที่จะเกิดขึ้นตามมา ซึ่งรวมถึงการแจ้งผลกระทบต่อสมาชิกในเรื่องมูลค่าของหุ้นเรือนหุ้น โดยชี้แจงวิธีคิดมูลค่าหุ้นคงเหลือแล้วยกตัวอย่างว่ามีมูลค่าหุ้นคงเหลือประมาณ 9 บาทกว่า จากเดิมที่มูลค่า 10 บาท หลังจากนั้นก็มีสมาชิกบางคนจำนวนหนึ่ง แจ้งความประสงค์โดยการขอลาออกจากการเป็นสมาชิกและขอถอนหุ้นพร้อมกับการลาออกจากสมาชิกนั้นด้วย ขณะนี้มีสมาชิกบางคนที่จะดำเนินการถอนหุ้น เราได้ให้สมาชิกที่คิดจะลาออกให้ไตร่ตรองอีกทีว่าจะลาออกจริงไหม ถ้ายังจะลาออกช่วยยืนยันอีกครั้ง โดยขอให้ยืนยันเป็นครั้งที่ 2 ซึ่งครั้งล่าสุดนี้ให้ยืนยันภายในวันที่ 13 ที่จะถึงนี้ ซึ่งก็มีสมาชิกจำนวนหนึ่งยืนยันความประสงค์ไว้แล้วแล้วเปลี่ยนใจไม่ลาออกจากความเป็นสมาชิก แต่ก็ยังมีสมาชิกบางท่านที่ยืนยันจะลาออกตามเดิม ซึ่งประธานก็เสียใจที่ต้องดำเนินการตามความประสงค์นั้นทั้งหมดนี้เป็นประเด็นที่ประธานแนะนำเสนอ หลังจากนั้นในที่ประชุมก็เปิดให้สอบถามประเด็นต่างๆ ซึ่งก็มีสมาชิกได้ซักถามประเด็นข้อสงสัยต่างๆ

ในการประชุมครั้งนั้น นอกจากวาระที่กล่าวถึงแล้ว ยังมีอีก 1 วาระ ได้แก่ วาระเรื่องสหกรณ์บริการ ซึ่งที่มวาระคือสหกรณ์ออมทรัพย์ สวทช. มีการบริหารหอพัก แต่ว่ารูปแบบของกฎหมายใหม่จะต้องให้แยก การบริหารจัดการหอพักนี้ออกไป ซึ่งเป็นการแนะนำมาจากสหกรณ์จังหวัดปทุมธานี เราจึงนำเสนอวาระนี้ให้สมาชิกได้ทราบในการประชุมครั้งนั้นด้วย

ทั้งหมดนี้ ก็เป็นวาระที่ได้นำเสนอในการประชุมใหญ่วิสามัญครั้งที่ผ่านมา ในการประชุมใหญ่วิสามัญครั้งนี้ ก็จะขอรับรองรายงานการประชุมใหญ่วิสามัญครั้งที่ผ่านมดังกล่าว ดังรายละเอียดที่ได้ส่งให้สมาชิกได้ทราบทางอีเมลแล้วนั้น ถ้าหากสมาชิกมีประเด็นที่ต้องแก้ไขขอให้แจ้งมายังสหกรณ์ฯ ทางอีเมลภายในวันจันทร์นี้เพื่อให้สหกรณ์ฯ ได้ดำเนินการปรับแก้ไข ซึ่งก็มีสมาชิกบางท่านแจ้งแก้ไขมา เช่น สกคช่อผิด เป็นต้น ซึ่งในการพิจารณารับรองรายงานการประชุมนี้หากสมาชิกพิจารณาแล้วไม่มีข้อแก้ไขเสียใดๆ อีก จะเสนอที่ประชุมพิจารณาแล้วรับรองรายงานการประชุมใหญ่วิสามัญครั้งที่ผ่านมาในที่ประชุมนี้

ประธาน ชี้แจงว่า ในการซักถามประเด็นข้อสงสัยต่างๆ ในที่ประชุมนี้ ขอให้แสดงตัวว่าเป็นสมาชิกสามัญหรือสมาชิกสมทบ เป็นสมาชิกหมายเลขอะไร ชื่อ-นามสกุล เพื่อจะได้จดยางงานการประชุมไว้เป็นหลักฐานต่อไป ซึ่งหากต้องพาดพิงถึงบุคคลหนึ่งบุคคลใดก็ขอให้สมาชิกที่พูดใช้วิภาษานญาในการพูดพาดพิงถึงอาจจะไม่ต้องเอ่ยชื่อของบุคคลนั้น ซึ่งทั้งนี้ทั้งนั้นในการจัดประชุมนี้ก็เพื่อให้เราช่วยกันแก้ปัญหาที่เกิดขึ้นให้ผ่านพ้นไปได้ด้วยดี

สมาชิกเลขที่ 2865 นางสาวศุภกัญญา ฤกษ์สมุทร

เนื่องจากในการประชุมใหญ่วิสามัญครั้งที่ผ่านมาและการประชุมใหญ่วิสามัญครั้งนี้ สมาชิกบางท่านที่เข้าประชุมในครั้งที่ผ่านมามาไม่ได้เข้าประชุมในครั้งนี้และสมาชิกที่เข้าประชุมครั้งนี้บางท่านก็ไม่ได้เข้าประชุมครั้งที่ผ่านมามา จึงเสนอให้นำไปรับรองในการประชุมใหญ่สามัญประจำปีครั้งถัดไป โดยให้มีการรับรองรายงานการประชุมครั้งที่ผ่านมามาและรายงานการประชุมครั้งนี้ด้วย เพราะสมาชิกบางท่านไม่ได้เข้าการประชุมครั้งที่ผ่านมาก็จะไม่สามารถทราบประเด็นการพิจารณาได้

ประธาน ชี้แจงว่า เนื่องจากสหกรณ์ฯ ได้ส่งรายงานการประชุมใหญ่วิสามัญครั้งที่ผ่านมามาให้สมาชิกทุกท่าน ได้ทราบก่อนนี้แล้ว

นางสาววนาพรฯ เสนอให้ที่ประชุมครั้งนี้ยังไม่ต้องรับรองรายงานการประชุมใหญ่สามัญของครั้งที่ผ่านมา โดยให้นำเสนอรายงานการประชุมใหญ่สามัญครั้งที่ผ่านมาและครั้งนี้ในการประชุมใหญ่คราวถัดไป โดยในการรับรองในที่ประชุมใหญ่ซึ่งมีสมาชิกส่วนใหญ่เข้าร่วมประชุมทั้ง 2 ครั้ง จึงเสนอให้สมาชิก ในที่ประชุมใหญ่สามัญประจำปีพิจารณารับรองได้ว่าถูกต้องตรงตามประเด็นที่ได้พิจารณาไปแล้วหรือไม่ ซึ่งหากถูกต้องแล้วให้พิจารณารับรองหรือหากไม่ถูกต้องให้พิจารณาแก้ไข แล้วรับรองในการประชุมใหญ่ต่อไป

ประธานฯ ชี้แจงว่า หากสมาชิกมีความเห็นดังนี้ ก็จะขอนำรายงานการประชุมใหญ่สามัญครั้งที่ผ่านมาและครั้งนี้มาเสนอต่อที่ประชุมใหญ่สามัญประจำปีครั้งถัดไป เพื่อให้พิจารณารับรองรายงานการประชุม

วาระที่ 3 เรื่องเพื่อพิจารณา

ประธานฯ นำเข้าวาระการประชุมโดยเรียงตามประเด็นของหนังสือที่สมาชิกได้ยื่นต่อคณะกรรมการดำเนินการฯ เพื่อให้ชี้แจงข้อเท็จจริง ดังนี้

ประเด็นตามหนังสือที่สมาชิกได้ยื่นต่อคณะกรรมการดำเนินการฯ ขอให้จัดการประชุมใหญ่สามัญ

ประเด็นที่ 1 งบดุลของสหกรณ์ออมทรัพย์

อย่างที่ได้เรียนว่าเรื่องงบดุลของเราได้เกิดการทุจริต เราจึงตั้งตัวเลขจริงไม่ได้ ซึ่งเรากำลังแก้ปัญหา กันอยู่ ซึ่งตัวเลขมีความซับซ้อน สหกรณ์ฯ จึงเชิญนางสาววนาพรฯ และนางสาวนันทา ต่ำแดง มาร่วมชี้แจงในครั้งนี้ด้วย ทั้งนี้ เพื่อให้ได้ซักถามให้เกิดความเข้าใจต่อไป

สมาชิกเลขที่ 2250 นางสาวศิรินาถ แลบทอง

ขออนุญาตชี้แจงว่า ที่เราได้มีหนังสือขอให้มีการจัดประชุมวิสามัญครั้งนี้ ขออนุญาตเกริ่นวัตถุประสงค์ของหนังสือที่ยื่นต่อคณะกรรมการดำเนินการเพื่อขอให้มีการประชุมในครั้งนี้ ดังนี้

1. สร้างความมั่นใจและความเชื่อมั่นให้แก่สมาชิกในการดำเนินกิจการสหกรณ์ฯ ในอนาคต ในฐานะที่เราเป็นเจ้าของกิจการร่วมกัน
2. เปิดโอกาสให้คณะกรรมการดำเนินการฯ ได้ชี้แจง ทำความเข้าใจกับสมาชิกเพิ่มเติม
3. เพื่อแนวทางการดำเนินคดีให้มีความต่อเนื่องและมีประสิทธิภาพยิ่งขึ้น
4. ทบทวนการคำนวณมูลค่าหุ้น และแนวทางการจ่ายเงินปันผล

และเนื่องจากการประชุมครั้งนี้มีเวลาจำกัด เราอยากทราบความก้าวหน้าการดำเนินคดีว่า เรื่องที่ 1. เรื่องการอายัดทรัพย์สิน เรื่องที่ 2. การที่ประธานฯ ได้เล่าให้พวกเราฟังเรื่องการตั้งหนี้สูญ ซึ่งพูดภาษาบัญชีสิ่งที่สหกรณ์ฯ โดนยกยอกเงินไปแล้วมาตั้งเป็นหนี้สูญนั้น ซึ่งเดี๋ยวดิฉันจะอธิบายว่า ในกระบวนการมาตรฐานทางบัญชีถ้าวันนี้สหกรณ์ฯ จะดำเนินการด้วยขบวนการ ซึ่งสหกรณ์ฯ ต้องชี้แจงว่างบในปีนี้มีกำไรจากการดำเนินงานจำนวนเท่าไร ดังนั้นด้วยการที่มีกำไร สหกรณ์ฯ ต้องจ่ายเงินปันผลคืนให้สมาชิก แต่ถ้าววันนี้สภาพคล่องของสหกรณ์ฯ ไม่มีเงินที่จะจ่ายก็ไม่มีปันผล สหกรณ์ฯ เป็นหนี้โดยคดี ซึ่งคดีต้องรอคำพิพากษาของศาลเป็นที่สุด ในเรื่องนี้เราอยากฟังความเห็นของสมาชิกด้วยว่ามีแนวคิดอย่างไรเพื่อจะช่วยกัน เพราะเราต้องการให้สหกรณ์ฯ ไปต่อ ความเสียหายต้องมีทางออก เดี่ยวเราช่วยกัน นี่คือวัตถุประสงค์ของหนังสือที่ยื่น อยากจะฝากพวกเราด้วยว่าสมาชิกที่มีความรู้เรื่องเหล่านี้ก็ต้องแชร์กันด้วย

ประธาน ชี้แจงว่า ในการประชุมครั้งนี้ขอให้สมาชิกที่จะแสดงความคิดเห็นต่อที่ประชุมนี้ แสดงตัวตนการเป็นสมาชิกด้วยการยกมือ บอกหมายเลขสมาชิก ตามด้วยชื่อและนามสกุล เพื่อจะได้จัดทำเป็นรายงานการประชุมครั้งนี้ต่อไป

ประธาน ชี้แจงว่า ตามที่คุณศิรินาถฯ ได้แจ้งวัตถุประสงค์ที่อยู่หนังสือที่ยื่นต่อคณะกรรมการดำเนินการฯ เพื่อขอให้จัดให้มีการประชุมใหญ่สามัญครั้งนี้ว่ามีวัตถุประสงค์อะไรบ้าง ประเด็น ข้อสงสัย ดังนั้นจึงขอเริ่มตามประเด็นของหนังสือดังกล่าว

ประเด็นที่ 1 ข้อเท็จจริงบุคคลของสหกรณ์ฯ

ประธานฯ ขอให้นางสาวนาพรฯ เป็นผู้ชี้แจงรายละเอียดต่อที่ประชุม

นางสาวนาพรฯ ชี้แจงว่า เรียนท่านประธาน และสมาชิกสหกรณ์ออมทรัพย์สำนักงานพัฒนาวิทยาศาสตร์และเทคโนโลยีแห่งชาติ จำกัด ดิฉัน นางสาวนาพร ทองทิ นักวิชาการตรวจสอบบัญชีชำนาญการพิเศษ สำนักงานตรวจบัญชีสหกรณ์ปทุมธานี ดิฉันได้รับมอบหมายจากหัวหน้าสำนักงานตรวจบัญชีสหกรณ์ปทุมธานี ให้มีหน้าที่กำกับดูแลสหกรณ์ฯ แห่งนี้ ซึ่งจริงๆ แล้ว ในมุมมองของการตรวจสอบบัญชีปกติแล้วจะต้องตรวจสอบบัญชีแล้วแสดงความคิดเห็นการเงินของสหกรณ์ฯ ตาม พรบ. สหกรณ์ พ.ศ. 2542 และฉบับแก้ไขเพิ่มเติมระบุว่า สหกรณ์ฯ ที่มีเงินเกิน 35 ล้านบาท จะต้องมีผู้สอบบัญชีเอกชนทำการตรวจสอบ ซึ่งสหกรณ์ออมทรัพย์ สวทช. จำกัด นี้ ได้ว่าจ้างผู้สอบบัญชีให้มาทำหน้าที่ แต่อำนาจหน้าที่ของสหกรณ์จังหวัดแม้จะไม่มีหน้าที่ในการตรวจสอบให้ความเห็นงบการเงิน แต่ก็มีหน้าที่กำกับ ดังนั้น เมื่อได้รับแจ้งความเห็นจากผู้สอบบัญชี หัวหน้าสำนักงานตรวจบัญชีสหกรณ์ปทุมธานีจึงสั่งการให้มีทีมตรวจสอบซึ่งนำทีมโดยดิฉันเข้ามาช่วยดำเนินการตรวจสอบบัญชี ซึ่งจากการตรวจสอบก็ได้แจ้งข้อสังเกตเป็นจำนวนเงินทั้งสิ้น 56 ล้านบาท ซึ่งสหกรณ์ออมทรัพย์ สวทช. จำกัด จะต้องไปพิสูจน์ การที่สำนักงานตรวจบัญชีปทุมธานีแจ้งข้อสังเกตให้ทราบไม่ได้บอกว่าเป็นความเสียหายเท่านั้น ซึ่งข้อสังเกต คือ

1. รายละเอียดตรงหนี้เงินกู้คงเหลือ ณ วันที่ 31 ธันวาคม 2561 ตามเอกสารสหกรณ์ที่จัดทำให้ผู้สอบบัญชี มียอดคงเหลือแตกต่างจากบัญชีย่อยลูกหนี้เงินกู้ในโปรแกรมฯ จำนวน 31 ล้านบาท
2. รายละเอียดลูกหนี้เงินกู้คงเหลือณวันที่ 31 ธันวาคม 2561 มีรายละเอียดในบัญชีย่อยลูกหนี้เงินกู้ ในโปรแกรมฯ แต่มีข้อสังเกตคือ ไม่มีการเคลื่อนไหวการชำระหนี้ตั้งแต่วันที่กู้, การชำระหนี้แล้วหลายปี, ในปีบัญชี 2562 มีการปรับยอดคงเหลือลดลงเป็น 0 บาท เป็นต้น
3. รายละเอียดเงินฝากธนาคารส่วนของการรับฝากจากสมาชิกคงเหลือ ณ วันที่ 31 ธันวาคม 2561 ติดตามเอกสารสหกรณ์ฯ จัดทำให้ผู้สอบบัญชี มียอดคงเหลือตรงตามบัญชีย่อยเงินรับฝากในโปรแกรมฯ แต่ยอดคงเหลือตามบททดลองของสหกรณ์ฯ ณ วันที่ 30 พฤศจิกายน 2562 มียอดแตกต่างจำนวน 3 ล้านบาท

มีบัญชีเงินรอจ่ายคืนซึ่งเป็นหนี้สินของสหกรณ์ฯ แต่มีบันทึกบัญชีเป็นส่วนของทรัพย์สิน ซึ่งถือเป็นความผิดปกติ ไม่มีรายการจ่ายคืนสมาชิกไปแล้วแต่มีบันทึกรายการว่าเป็นค่าจ่ายอะไร ซึ่งปรากฏชื่อสมาชิกทั้งหมดแล้วเราได้คัดแยกออกมาแสดงต่อสหกรณ์ออมทรัพย์ สวทช. จำกัด แล้วมีบางรายการมีการจ่ายคืนไม่ระบุรายการ ซึ่งรายการเหล่านี้มีจำนวนเยอะมาก ยากต่อการชี้แจงรายละเอียด เราจึงแจ้งข้อสังเกตเพื่อให้สหกรณ์ฯ ดำเนินการติดตามต่อไปว่าเป็นค่าอะไร ต้องจ่ายคืนหรือไม่ ส่วนในเรื่องของระบบจะมีรายละเอียดในระบบโปรแกรมบัญชีไม่ตรงกับงบ ข้อสังเกตก็มีประมาณนี้ ซึ่งสหกรณ์ออมทรัพย์ สวทช. จำกัด ต้องตรวจสอบข้อเท็จจริงส่วนนี้แล้วหากพบเกิดความเสียหายก็ให้ไปดำเนินการแจ้งความร้องทุกข์ต่อพนักงานสอบสวน สำนักงานตรวจ

บัญชีแค่มีหน้าที่แจ้งให้ทราบ แต่การที่สหกรณ์ออมทรัพย์ สวทช. จำกัด จะไปฟ้องร้องดำเนินคดีกับใครก็ขึ้นอยู่กับคณะกรรมการ
 ดำเนินการฯ พิจารณา ดังนั้นเมื่อสหกรณ์ฯ ได้รับข้อสังเกตแล้ว สหกรณ์ฯ ต้องดำเนินการตรวจสอบ เช่น รายการยอดคงเหลือที่
 แยกต่าง จำนวน 31 ล้านบาท แยกต่างอย่างไร ตามที่ประธานฯ แจ้งให้ทราบคือ ผู้จัดทำข้อมูลได้ทำข้อมูลเป็นไฟล์ Excel ส่งให้
 ผู้สอบบัญชีซึ่งเป็นข้อมูลไม่ตรงกับข้อมูลในโปรแกรมฯ ของสหกรณ์ฯ ซึ่งข้อมูลใน Excel ไม่ได้ระบุชื่อสมาชิกเพียงแต่ระบุเลขที่
 สัญญาเงินกู้ ดังนั้นการตรวจสอบจึงต้องมีการจับคู่ระหว่างข้อมูลเลขที่ บัญชีเงินกู้กับชื่อสมาชิกว่ามีใครบ้าง แล้วตรวจสอบว่ามีการ
 จัดทำสัญญาเงินกู้กันจริงหรือไม่ ซึ่งในข้อมูลรายชื่อนั้นปรากฏชื่อประธานฯ รวมอยู่ด้วย ซึ่งเราก็เอากรณีของการมีชื่อประธานฯ นี้
 ชี้แจงให้ประธานฯ ทราบเลยว่าเดิมที่ประธานฯ ได้มีหนี้เงินกู้แล้วชำระหนี้ดังกล่าวเรียบร้อยแล้วแต่ยังปรากฏชื่อประธานฯ เป็น
 ลูกหนี้ในยอดหนี้จำนวนเต็มดังกล่าวอยู่ ดังนั้นข้อมูลของประธานฯ จะมีข้อมูลนี้จริงซึ่งชำระหนี้เรียบร้อยแล้วกับข้อมูลหนี้ที่ไม่จริง
 โดยการจะหาข้อมูลขึ้นเองของผู้จัดทำข้อมูลส่งให้ผู้ตรวจสอบบัญชีนั่นเอง ในรายการหนี้ 31 ล้านบาทตามข้อสังเกตนั้น สมาชิกจะ
 เห็นว่าสหกรณ์ฯ ได้ขอให้สมาชิกไปทำการยืนยันยอดหนี้ประกอบการตรวจสอบนี้ด้วย โดยให้สมาชิกยืนยันว่ามีหุ้น มีเงินฝาก มีหนี้
 จำนวนเท่าใด โดยเมื่อสังเกตจากระบบโปรแกรมของสหกรณ์ฯ ที่เราได้ให้ข้อสังเกตไป จะเห็นได้ว่ายอดหนี้ตรงกับยอดหนี้จริงแต่ได้
 มีการชำระไปเรียบร้อยแล้ว และถูกนำข้อมูลยอดหนี้ดังกล่าวกลับมาแสดงอีกครั้ง ดังนั้นสมาชิกที่ไปยืนยันยอดจะเห็นยอดหนี้ตรง
 ตามที่ท่านได้รู้ไว้แต่เป็นหนี้ที่เพิ่มมาอีก ดังนั้นสมาชิกต้องไปทำการยืนยันนี้แล้วตอบปฏิเสธหนี้ดังกล่าวว่าเป็นลายลักษณ์อักษรไว้
 ให้แก่สหกรณ์ฯ ด้วย เพื่อสหกรณ์ฯ จะได้นำไปเป็นหลักฐานประกอบการเอาผิดกับผู้กระทำผิดต่อไป ส่วนรายการหนี้ที่ไม่มีการ
 เคลื่อนไหวก็มีข้อสังเกตประมาณ 20 รายการ ซึ่งในการเหล่านี้หมายถึงต้องไปยืนยันเพื่อให้สหกรณ์ฯ ตรวจสอบว่ามีรายการหนี้
 ดังกล่าวจริงหรือไม่ มีการจัดทำสัญญาเงินกู้ดังกล่าวหรือไม่ หรือเป็นเพียงแค่ข้อมูลปลอมที่เขามีการจัดทำ เข้าไปในระบบโปรแกรม
 เฉยๆ ซึ่งเรื่องแบบนี้อยู่ระหว่างสหกรณ์ฯ ดำเนินการ ซึ่งดิฉันและทีมงานจากสำนักงาน ตรวจสอบบัญชีสหกรณ์ฯ พทุมธานีจะทำรายการ
 บัญชีให้แก่สหกรณ์ฯ ไม่ได้ เพราะเราไม่มีหน้าที่จัดทำให้แก่สหกรณ์ฯ เราเพียงมีหน้าที่ตรวจสอบในข้อสังเกตแล้วให้คำแนะนำแก่
 สหกรณ์ฯ แต่อย่างไรก็ตาม ดิฉันได้แนะนำผู้ที่มีความรู้ความสามารถในการจัดทำบัญชีให้แก่สหกรณ์ฯ ไปแล้ว ได้แก่ นางสาวนันทา
 ต่ำแดง ที่นั่งร่วมชี้แจงกับข้าพเจ้าในการประชุมนี้ คุณสมบัติก็คือเจ้าหน้าที่สหกรณ์ออมทรัพย์ของบริษัทไทยน้ำทิพย์ ซึ่งเป็น
 หัวหน้าแผนกบัญชี ทำหน้าที่ควบคุมสหกรณ์ออมทรัพย์บริษัทไทยน้ำทิพย์ ซึ่งมีทั้งหมด 4 สาขาทั่วประเทศ ซึ่งตอนแรกๆ ทีมเราก็
 ขอร้องให้นางสาวนันทา ต่ำแดง มาช่วยดูเรื่องของการบันทึกบัญชี ระบบโปรแกรมของสหกรณ์ออมทรัพย์ ซึ่งนางสาวนันทา ต่ำ
 แแดง จะมีความชำนาญมาก เคยมีประสบการณ์ดูแลได้ถึง 4 สาขา แล้วเมื่อนางสาวนันทา ต่ำแดง เข้ามาช่วยแล้ว ปรากฏว่าก็ต้อง
 ทำงานของตัวเองด้วยจันทร์ถึงศุกร์ จึงสามารถเข้ามาช่วยงานได้เฉพาะวันเสาร์เนื่องจากมีภารกิจส่วนตัวบ้างนั่นเอง ซึ่งการเข้ามา
 ทำงานในวันเสาร์ของนางสาวนันทา ต่ำแดง ที่สหกรณ์ออมทรัพย์ สวทช. จำกัด ก็จะไปประสบกับการที่มีการจ้างเจ้าหน้าที่ใหม่ซึ่งมี
 ปัญหาในการทำงานหน้างานแล้วนางสาวนันทา ต่ำแดง ต้องช่วยแก้ไขปัญหานั้นด้วย จึงทำให้เวลาในการตรวจสอบน้อยลง ซึ่ง
 การตรวจสอบโปรแกรมระบบสหกรณ์ของที่นี่มีความยากกว่าปกติเพราะคนเดิมตั้งโปรแกรม แล้วทำข้อมูลผิดๆ ไว้ คงเพื่อให้ยาก
 ต่อการตรวจสอบ ซึ่งในท้ายที่สุดแล้วสหกรณ์ออมทรัพย์ สวทช. จำกัด ก็ได้ตกลงจ้างนางสาวนันทา ต่ำแดง มาปฏิบัติงานเต็มเวลา
 ที่นี่ โดยจะให้เริ่มงานในวันที่ 1 เมษายน 2563 เป็นต้นไป

จากการตรวจสอบเบื้องต้นของการส่งบงให้ผู้สอบบัญชี จะไม่สามารถทำการตรวจสอบได้ทั้งหมด เพราะข้อมูลยังไม่
 ถูกต้องทั้งหมดนั่นเองเพราะระบบโปรแกรมสหกรณ์ฯ กับข้อมูลบุคคลที่ส่งให้ผู้สอบบัญชี ตรวจสอบยังไม่ถูกต้องตรงกัน ซึ่งการ
 ตรวจสอบข้อมูลให้ถูกต้องทั้งหมดนั้นจะต้องตรวจสอบสมาชิกหลายคนให้ครบทุกคน วิธีที่ทำได้ดีที่สุดก็คือให้สมาชิกทำการ
 ตรวจสอบยอดเงินในแต่ละรายการของตัวเองนั่นเอง แต่สมาชิก 1,800 กว่าคน ตั้งแต่วันที่ 2 มีนาคม 2563 ที่เดิมให้สมาชิก
 สามารถไปตรวจสอบข้อมูลรายการเงินของตัวเองได้ตั้งนั้น ปรากฏว่ามีสมาชิกดำเนินการไปแล้วเพียง 629 คน คิดเป็นประมาณ 34
 เปอร์เซ็นต์ของการดำเนินการเท่านั้น ทั้งๆ ที่สมาชิกรับทราบปัญหาข้อบกพร่องซึ่งคิดเป็นสมาชิกที่ดำเนินการให้ความร่วมมือน้อย
 อยู่ ซึ่งมีสมาชิกที่สหกรณ์ฯ ต้องส่งไปให้ทางไปรษณีย์เพียงแค่ 50 กว่าคนเท่านั้น ซึ่งหลักฐานการยืนยันเหล่านี้จะกลายเป็นหลักฐาน
 ให้กับคนทำงานด้วย จึงขอประชาสัมพันธ์ให้สมาชิกทุกท่านที่ยังไม่ได้ดำเนินการขอให้ไปดำเนินการด้วย โดยให้ไปดำเนินการด้วย
 ตัวเองต่อหน้าเจ้าหน้าที่สหกรณ์ฯ โดยไม่มีการทำแทนกัน เรื่องนี้เป็นเรื่องสำคัญอีกหนึ่งเรื่อง

อย่างที่ได้อธิบายไปแล้วนั้นว่างบทดลองมีความไม่ถูกต้องตรงกับข้อมูลในระบบโปรแกรมสหกรณ์ฯ ยังมีอีกส่วนหนึ่งที่เราจะต้องส่งหักเงินรายเดือนทั้งเงินหุ้น เงินกู้ เงินฝาก ระบบในส่วนนี้จะมีการบัญชีที่ระบุไว้ เก็บจากท่านจำนวนเท่าไรแล้วนำส่งจำนวนเท่าไร ส่วนนี้ข้อมูลก็ยังไม่ตรงกัน ซึ่งขณะนี้ข้อมูล 6 เดือนได้ไม่ตรง ส่วน 6 เดือนหลังตรง เพราะ 6 เดือนหลังมีการเข้ามาตรวจสอบแล้วข้อมูลถึงถูกต้องตรงตามที่มีการหักส่งแล้วนำส่งในระบบโปรแกรมสหกรณ์ฯ

ส่วนบัญชีเงินฝากธนาคารของสหกรณ์ออมทรัพย์ สวทช. จำกัด นั้นตรวจสอบได้ไม่ยาก คือถ้า นำส่งเงินแล้วไม่มีการบันทึกบัญชีก็สามารถตรวจสอบได้ไม่ยาก ใครที่ส่งเงินมาแล้วให้ไปแจ้งยืนยันกับสหกรณ์ฯ เพื่อทำการตรวจสอบให้เรียบร้อยด้วย

ข้อมูลเหล่านี้จะต้องมีการแกะข้อมูลทางบัญชี เช่น กรณีเงินฝากก็ได้แจ้งข้อสังเกตให้กับสหกรณ์ฯ ทราบเพื่อดำเนินการแล้ว ตัวเลขประมาณ 3 ล้านกว่าบาท ซึ่งนอกจากสหกรณ์ฯ ที่ทำการค้นหาข้อมูลเหล่านี้ตามข้อสังเกต ทางที่สหกรณ์จังหวัดฯ ได้เข้ามาทำการตรวจสอบเป็นการช่วยสหกรณ์ฯ ในวันหยุดของบางวันเสาร์และอาทิตย์อีกทางด้วย เรื่องของการรับฝากมีข้อสังเกตว่าเงินรับฝากกำหนด 3 ปี การบันทึกข้อมูลหลัก โดยคนที่บันทึกข้อมูลหลักทำการบันทึกข้อมูลโดยไม่ได้คิดส่วนดอกเบี้ยทบต้นไปด้วย และพบอีกว่า บางรายการไม่ต้องคิดดอกเบี้ยทบต้นก็กลับนำมาคิดทบต้นด้วย กล่าวคือทุกสิ้นเดือนทุกคนจะได้รับดอกเบี้ย แต่เจ้าหน้าที่กลับไม่ให้ระบบคำนวณ แต่เจ้าหน้าที่นั้นทำการคำนวณเองนอกระบบ เหล่านี้จึงทำให้ข้อมูลไม่ตรงและยากต่อการตรวจสอบทางบัญชี ซึ่งคนตรวจสอบเมื่อพบกรณีเช่นนี้ก็ต้องคิดคำนวณใหม่ให้ถูกต้องด้วยซึ่งพบหลายรายการมาก และมีบางส่วนของระบบเงินรับฝากที่ทำในระบบโปรแกรมจะต้องมีการตั้งรหัสแล้วนำส่งข้อมูลเข้าสู่ระบบบัญชีซึ่งคนทำบัญชีจะทราบรหัสดังกล่าวนี้ แต่เจ้าหน้าที่ไม่ทำในระบบดังกล่าวนี้ การดำเนินการลักษณะนี้จะทำให้ข้อมูลการหักเงินกับเงินบัญชีธนาคารของสหกรณ์ฯ ไม่ตรงกัน สิ่งเหล่านี้รวมเป็นข้อสังเกตที่เราพบแล้วแจ้งให้กับสหกรณ์ฯ ทราบด้วย

ข้อมูลทั้งหมดนี้ จากการตรวจสอบเกือบ 2 เดือน คิดว่าตัวเลขไม่น่าจะแตกต่างจากจำนวนที่ให้ข้อสังเกตไว้

สมาชิกเลขที่ 2865 นางสาวสุกัลยา ฤกษ์สมุทร

หากต้องจัดทำข้อมูลบัญชีให้ถูกต้องทั้งหมดต้องใช้เวลานานเท่าไร ไม่แน่ใจว่าการที่สหกรณ์ฯ จ้างนางสาวนันทา ต่ำแดง มาปฏิบัติงานเต็มเวลาที่สหกรณ์ออมทรัพย์ สวทช. จำกัด มีทีมมาทำงานด้วยหรือไม่ จะสามารถทำงานข้อมูลบัญชีของปีที่ผ่านมาให้รับรองในการประชุมใหญ่สมาชิกประจำปีในเดือนพฤษภาคม 2563 หรือไม่ และการจ้างต้องได้รับอนุมัติจากสมาชิกด้วยหรือไม่ ขอคำตอบแบบกระชับเพราะเกรงว่าเวลาจะไม่เพียงพอ

นางสาวนาพรฯ ชี้แจงว่าการทำข้อมูลให้ถูกต้องต้องปรับปรุงข้อมูลเดิมไม่ถูกต้องทั้งหมดด้วย ซึ่งต้องใช้เวลามากซึ่งเดิมนางสาวนันทาฯ ไม่สามารถเข้ามาทำการตรวจสอบได้ ปรับปรุงข้อมูลได้ ในวันจันทร์ถึงศุกร์เนื่องจากติดภารกิจงานของบริษัทไทยน้ำทิพย์ แต่หลังจากที่นางสาวนันทา ต่ำแดง มาทำงานเต็มเวลาที่นี้แล้วก็ยังสามารถทำได้ เพราะสามารถทำได้ต่อเนื่องแล้ว

สมาชิกเลขที่ 2250 นางสาวศิรินาถ แถบทอง

ตามข้อ 22 ของข้อบังคับสหกรณ์ออมทรัพย์ สวทช. จำกัด ระบุว่า “การเสนองบดุลต่อที่ประชุมใหญ่ ให้คณะกรรมการดำเนินการเสนองบดุล ซึ่งผู้สอบบัญชีได้ตรวจสอบได้รับรองแล้วเพื่ออนุมัติในที่ประชุมใหญ่ภายใน 150 วันนับแต่วันสิ้นปีทางบัญชี” ประเด็นก็คือ ตอนนี้เราอยู่ระหว่างการตรวจสอบ ซึ่งเป็นการตรวจสอบงบการเงินประจำปีระหว่างปี 2561 กับปี 2562 ในขณะที่เวลาก็คือปลายเดือนมีนาคมแล้ว เพราะฉะนั้นในฐานะสมาชิกก็ต้องถามว่า สหกรณ์ฯ ได้จ้างคนมาทำหน้าที่ตรวจสอบบัญชีแล้วเสร็จเมื่อไหร่ ซึ่งท่านจะต้องตอบ เพราะหากดำเนินการไม่ทันเวลา 150 วันนับแต่วันสิ้นปีทางบัญชี ก็จะไม่สามารถ

รับรองงบต่อได้ แล้ววันที่เสร็จสิ้นงบการเงินก็มีโอกาสที่จะไม่รับรองงบการเงินได้หากมีประเด็นหลักการทางบัญชี ดังการตั้งหนี้เผื่อจะสูญ การตั้งหนี้ต่างๆ

ประธานฯ ชี้แจงว่า มีความเข้าใจในเรื่องนี้ซึ่งทางสหกรณ์ฯ แต่คุยยืนยันกับผู้ตรวจบัญชี เรื่องกรอบระยะเวลาการดำเนินการให้ทัน 150 วันนับแต่วันสิ้นปีทางบัญชี เพื่อให้สามารถรับรองงบดุลในที่ประชุมใหญ่ประจำปีภายในเดือนพฤษภาคมได้

ตอบประเด็นของคุณสุกัลยาฯ ว่า ได้มีการจ้างผู้เชี่ยวชาญทางบัญชีนี้ โดยคณะกรรมการดำเนินการฯ ซึ่งมีการตั้งคณะกรรมการคัดเลือกตามข้อบังคับแล้วตอบว่าประมาณจากมติที่ประชุมใหญ่ จึงไม่ต้องนำมาขอมติจากที่ประชุมใหญ่ครับ

สมาชิกเลขที่ 1265 นายสุภัค พงศ์ปิยะประเสริฐ

ไม่ทราบว่าจะสหกรณ์ฯ สามารถยืนยันยอดเงินโดยดูจากยอดการหักเงินราคาหุ้น ค่าหนี้ และเงินฝาก จากการหักประจำเดือนของสมาชิกได้หรือไม่ เพราะหากถ้าสหกรณ์ฯ รอการยืนยันให้ครบจะทำให้ไม่สามารถปิดงบดุลได้ทัน 150 วันนับแต่วันสิ้นปีทางบัญชี

นางสาวนาพรฯ ชี้แจงว่า หากเป็นกรณีปกติจะสามารถยืนยันยอดเงินดูจากการหักเงินประจำเดือนของสมาชิกได้ แต่กรณีนี้เป็นกรณีไม่ปกติ และสหกรณ์ฯ ไม่ได้รอให้สมาชิกมาทำการยืนยันให้ครบ แต่การที่สมาชิกมายืนยันยอดเงินกับทางสหกรณ์ฯ จะทำให้การดำเนินการตรวจสอบมีความเร็วขึ้นกว่าการที่สหกรณ์ฯ ดำเนินการตรวจสอบเองของสมาชิกทั้งหมด 1,800 กว่าคน

นายประเดิม วนิชชนานันท์ กรรมการดำเนินการสหกรณ์ออมทรัพย์ สวทช. จำกัด ชี้แจงว่า ในวาระนี้ขอสรุปว่าสหกรณ์ฯ ขอความร่วมมือให้สมาชิกที่ยังไม่ได้ดำเนินการยืนยันยอดเงินต่อสหกรณ์ฯ กรุณาให้ไปดำเนินการโดยเร็ว โดยขอให้นำหลักฐานยืนยันตัวตนการเป็นสมาชิกของท่านยื่นต่อเจ้าหน้าที่สหกรณ์ฯ เพื่อตรวจสอบยืนยัน ซึ่งหากท่านดำเนินการเร็วจะช่วยให้เจ้าหน้าที่บัญชีของสหกรณ์ฯ สามารถสอบทานบัญชีได้เร็วขึ้น

สมาชิกเลขที่ 3349 นางสาวจันทร์ดา งามวิริยะวงศ์ชัย

สมาชิกต้องนำหลักฐานอะไรเพื่อไปทำการยืนยันยอดเงินกับสหกรณ์ฯ แล้วสมาชิกต้องดำเนินการอย่างไร

นายประเดิมฯ ชี้แจงว่า หลักฐานการแสดงตัวตนสมาชิก เช่น บัตรประจำตัว ใบสลิปที่ได้รับจากสหกรณ์ฯ ใบแจ้งยอดการซื้อหุ้นแต่ละเดือน เป็นต้น

นางสาวนาพรฯ ชี้แจงว่า ดำเนินการตรวจสอบกับหลักฐานที่สหกรณ์ฯ เตรียมไว้ให้ตรวจสอบพร้อมลงนามยืนยันแล้วนำหลักฐานส่วนของสมาชิกกลับมาเก็บไว้ที่ตัวเรา

ประธานฯ ชี้แจงว่า สหกรณ์ฯ ขอให้สมาชิกยืนยันยอดเงินในรอบปีนี้จำนวน 2 ครั้ง ครั้งที่ 1 เป็นการยืนยันยอดเงิน ณ วันที่ 30 พฤศจิกายน 2562 ส่วนครั้งที่ 2 เป็นการยืนยันยอดเงิน ณ วันที่ 31 ธันวาคม 2562 โดยเป็นการยืนยันยอดเงินหุ้น ยอดเงินหนี้ และยอดเงินฝาก ว่ามีอยู่จำนวนเท่าไร ซึ่งทางสหกรณ์ฯ มียอดดังกล่าวแสดงให้ท่านตรวจสอบแล้ว ส่วนที่ท่านจะนำหลักฐานของท่านเองมายืนยันความถูกต้องก็สามารถทำได้ตามที่นางสาวนาพรฯ ชี้แจงดังกล่าว แต่สมาชิกต้องไปแสดงตัวที่สหกรณ์ฯ ด้วยตนเองเท่านั้นซึ่งต้องขอความร่วมมือจากสมาชิกทุกคนด้วย

นายประเดิมาฯ ชี้แจงว่า หากสมาชิกมีเวลาสำหรับการตรวจสอบนี้ สมาชิกสามารถไปขอรายละเอียดยอดเงินต่างๆ ที่สหกรณ์ฯ เพื่อเอากลับมาตรวจสอบแล้วนำกลับไปยืนยันสหกรณ์ฯ อีกครั้งก็ได้

สมาชิกเลขที่ 1265 นายสุภัค พงศ์ปิยะประเสริฐ

ผมเป็นสมาชิกอีก 1 คน ที่ยังไม่ได้ไปยืนยันยอดเงิน เป็นไปได้หรือไม่ที่สมาชิกไม่ต้องเดินทางไปยืนยันที่สหกรณ์ฯ เช่น ให้ยืนยันตอบกลับทางอีเมล หรือระบบเทคโนโลยีอื่นๆ

สมาชิกเลขที่ 1632 นางสาวตริษา พิพัฒน์นิติกร

ขอให้สหกรณ์ฯ แจ้งยืนยันวันครบกำหนดการดำเนินการตรวจสอบเข้าใจกันยอดเงิน เพื่อสมาชิกจะได้ไปยืนยันตามกำหนดวันเวลาที่แจ้ง เพราะขณะนี้สมาชิกทราบหลักการแล้วว่าต้องไปยืนยัน แต่ว่าช่วยบอกวันที่หากสมาชิกไม่ไปดำเนินการแล้วสหกรณ์ฯ จะไม่สามารถทำงานต่อได้ จึงขอให้สหกรณ์ฯ แจ้งความชัดเจนเพื่อให้สมาชิกได้ไปเตรียมเอกสารสำหรับการดำเนินการนี้ด้วย

ประธาน ชี้แจงว่า กำหนดการที่แจ้งไว้คือให้ดำเนินการภายในวันที่ 20 มีนาคม 2563 นี้ สมาชิกมีความประสงค์จะให้สหกรณ์ฯ ขยายระยะเวลาถึงสิ้นเดือนหรือไม่

สมาชิกเลขที่ 1632 นางสาวตริษา พิพัฒน์นิติกร

ไม่ต้องการให้สหกรณ์ฯ ขยายระยะเวลาถึงสิ้นเดือน แต่อย่างน้อยที่สุดให้สมาชิกทุกคนได้ทราบกำหนดวันที่ชัดเจนแล้ว หลังจากนั้นเป็นสิทธิ์ส่วนบุคคลถ้าไม่ไปยืนยันสหกรณ์ฯ จะดำเนินการต่อได้ สหกรณ์ฯ จะได้ดำเนินการตรวจสอบบัญชีได้ครบถ้วนต่อไปได้

นายประเดิมาฯ ชี้แจงว่าสหกรณ์ฯ จะแจ้งยืนยันให้สมาชิกทราบอีกครั้งว่ากำหนดการดำเนินการยืนยันยอดให้ดำเนินการภายในวันที่ 20 มีนาคม 2563

สมาชิกเลขที่ 0457 นายนิพนธ์ จิระภากุล

ผมอยากให้สหกรณ์ฯ ประชาสัมพันธ์ให้สมาชิก ซึ่งในวันนี้มีสมาชิกในห้องประชุมครั้งนี้ประมาณ 100 คนเหลืออีก 1,000 กว่าคน ไม่รู้เหตุผลว่าทำไมต้องยืนยันยอดเงินสหกรณ์ฯ วัตถุประสงค์เราเคยรู้หรือไม่ว่าสหกรณ์ฯ จะยืนยันยอดเพราะอะไรอันนี้เป็นข้อที่ 1 ส่วนข้อที่ 2 เมื่อสมาชิกสหกรณ์ฯ สหกรณ์ฯ สามารถมาหาสมาชิกได้หรือไม่จัดโต๊ะบริการที่ สก. ได้หรือไม่ ขนเอกสารไปบริการที่ สก. ได้หรือไม่ เนื่องจากสหกรณ์ฯ อยู่ไกล สมาชิกจะเดินไปก็ค่อนข้างลำบาก ส่วนอีกข้อมีสมาชิกบางส่วนทำงานอยู่ที่อาคารโยธี ที่ซอฟแวร์ปาร์ค ที่บางน้ำเปรี้ยว สวทช. ภาคเหนือ สมาชิกเหล่านี้สหกรณ์ฯ ดำเนินการอย่างไร ผมคิดว่าสหกรณ์ฯ ดำเนินการอย่างไรก็คงไม่ได้ยอดทั้งหมดแต่ส่วนใหญ่อยู่ที่นี้โอเค สหกรณ์ฯ ก็ต้องมาหาสมาชิกบ้าง

ประธาน ชี้แจงว่า เป็นข้อเสนอแนะที่ดีและขอรับข้อเสนอไว้เพื่อพิจารณาการต่อไป แต่ที่ผ่านมาสหกรณ์ฯ ได้ดำเนินการแจ้งสมาชิกให้ทราบผ่านทางกลุ่ม Line ทางอีเมล และทาง facebook ซึ่งพยายามแจ้งให้สมาชิกทราบมากที่สุด

สมาชิกเลขที่ 1265 นายสุภัค พงศ์ปิยะประเสริฐ

ผมเห็นว่าการลงนามในเอกสารให้กับสหกรณ์ฯ มีความสำคัญมากโดยเฉพาะการลงนามในเอกสารเงินกู้สมาชิกลงนามเมื่อไหร่จะมีภาระผูกพันเมื่อนั้น เข้าใจว่าการลงนามอาจมีความผูกพันมากกว่าภาระหนี้จริง จึงขอให้สมาชิกให้ความสำคัญจากการตรวจสอบลงนามครั้งนี้ ว่ามีความสำคัญมากในทางบัญชี จึงขอให้สมาชิกตรวจสอบอย่างละเอียดก่อนลงนามในเอกสาร

สมาชิกเลขที่ 0570 นางสาวเมทินี ประภาประไพ

อยากสอบถามว่ากรณีที่มีการโกงที่กระทำต่อสมาชิกที่ลาออกไปแล้วซึ่งจะต้องมีการทำเอกสารการกู้และการค้าประกัน
ปลอม สมาชิกทราบได้อย่างไรว่าเป็นหนึ่งในผู้ที่ถูกโกงด้วยวิธีดังกล่าว

ประเด็นที่ 2 การรายงานความคืบหน้าในส่วนของการดำเนินคดี

ประเด็นที่ 5 แนวทางการดำเนินงานและการบริหารสหกรณ์ฯ ในช่วงเวลาที่เกิดปัญหา

ประธาน ชี้แจงว่า ขอให้ข้อมูลเพิ่มเติมว่าเมื่อพิจารณาเอกสารเงินกู้ไม่ว่าจะเป็นเงินกู้ฉุกเฉินและเงินกู้สามัญข้อมูลเหล่านี้
ให้ดูจากสำเนาเอกสารของเราได้ ถ้าปรากฏเอกสารการกู้ นอกเหนือจากที่เรามีโอกาสจะเป็นการสร้างเอกสารเท็จ ซึ่งไม่มีเอกสาร
สัญญาที่จริง

นายประเดิมฯ ชี้แจงว่า จะไม่มีผลกระทบต่อสมาชิก สมาชิกที่ถูกนำชื่อไปใช้ในบัญชีดังกล่าว จะไม่ทวงถามให้ชำระหนี้
เพราะมันมีผลบังคับเป็นเพียงการสร้างข้อมูลมาหลอกทางบัญชี แต่ผู้ที่ถูกกระทบจริงคือสหกรณ์ฯ ที่ต้องรับส่วนนั้นไปแม้ต้อง
ติดตามนำกลับคืนมา ในการนี้สมาชิกต้องช่วยสหกรณ์ฯ ยืนยันยอดเงินว่ามีอยู่จริงหรือไม่ จำนวนเท่าใด ส่วนบัญชีปลอมที่ถูกทำขึ้น
สหกรณ์ฯ ยืนยันว่าไม่มีการกระทบกับสมาชิกโดยตรง แม้กระทั่งตัวประธานที่ถูกระบุชื่อเป็นลูกหนี้เงินกู้ก็ไม่ได้เป็นหนี้จริงเป็นเพียง
แค่บัญชีที่ถูกสร้างขึ้นมาหลอกระบบ

ประธาน ชี้แจงว่า ในวาระที่ 3.1 ข้อสรุปมติว่าสมาชิกรับทราบ และสหกรณ์ฯ ขอความร่วมมือสมาชิกทุกคนให้ไป
ดำเนินการยืนยันยอดเงินตามกำหนดระยะเวลาที่สหกรณ์ฯ ได้แจ้งไว้ และสหกรณ์ฯ ได้รับข้อเสนอแนะเป็นการประชาสัมพันธ์ให้
สมาชิกรับทราบกำหนดระยะเวลาภายในวันที่ 20 มีนาคม 2563

ประธาน ชี้แจงว่า วาระที่ 2 การรายงานความคืบหน้าในส่วนของการดำเนินคดี ในส่วนนี้ตามที่ได้เรียนแจ้งให้สมาชิกได้ทราบ
ความก้าวหน้าก่อนหน้านี้ เราได้มีการไปแจ้งความร้องทุกข์กับพนักงานสอบสวนรวมจำนวน 4 ครั้งด้วยกัน ครั้งที่ 1 เมื่อวันที่ 17
ตุลาคม 2562 แจ้งความเจ้าหน้าที่บัญชี ครั้งที่ 2 เมื่อวันที่ 9 ธันวาคม 2562 แจ้งความเจ้าหน้าที่การเงิน ครั้งที่ 3 เมื่อวันที่ 5
กุมภาพันธ์ 2563 แจ้งความเจ้าหน้าที่บัญชีและเจ้าหน้าที่การเงินร่วมกันกระทำผิด และครั้งที่ 4 เมื่อวันที่ 16 มีนาคม 2563 เป็น
การไปแจ้งเพิ่มความเสียหายให้ตรงตามจำนวนข้อเสนอแนะตามเอกสารของสำนักตรวจบัญชีสหกรณ์ปทุมธานี ที่จำนวน 56 ล้าน
บาท ในขั้นตอนต่อไปซึ่งสมาชิกมีความกังวลว่าเหตุใดสหกรณ์ฯ จึงไม่อายัดทรัพย์สินของเขา อยากเรียนว่าเรื่องนี้มีการ
ขั้นตอนตามที่กฎหมายกำหนดไว้ว่ามีขั้นตอนอย่างไรบ้าง ขั้นตอนแรกที่เราเสียเวลาไปมากก็คือขั้นตอนการรวบรวมพยานหลักฐาน
ที่เกี่ยวข้อง รวมทั้งมูลค่าความผิดที่ทางสำนักตรวจบัญชีสหกรณ์ปทุมธานีได้ให้ความอนุเคราะห์กับสหกรณ์ฯ มาทำการตรวจสอบ
รายละเอียดจนกระทั่งเราทราบมูลค่าความเสียหายทั้งหมดในวันที่ 4 กุมภาพันธ์ 2563 สหกรณ์ฯ จึงได้ไปแจ้งความร้องทุกข์เอาผิด
กับผู้กระทำ ซึ่งในขั้นตอนนี้เราเร่งเหมือนกันเพื่อปลดล็อกเรื่องอายุความที่จะระบุให้สหกรณ์ฯ ต้องดำเนินการภายใน 90 วันนับแต่
วันที่ทราบเรื่องการกระทำผิดและผู้กระทำผิดซึ่งสหกรณ์ฯ ก็ได้ดำเนินการในส่วนนี้เรียบร้อยแล้ว และสหกรณ์ฯ ได้ยื่นพยาน
เอกสารต่างๆ ไปยังพนักงานสอบสวนซึ่งเราได้ยื่นข้อมูลอย่างครบถ้วนทั้งหมดในวันที่ 26 กุมภาพันธ์ 2563 ซึ่งพนักงานสอบสวนก็
ได้ดำเนินการ จะทำเอกสารตามแบบของพนักงานสอบสวนแล้วนัดให้พยานที่เกี่ยวข้องของสหกรณ์ฯ ไปลงนามยืนยันคำให้การ
ขั้นตอนต่อไป ก็คือว่าพนักงานสอบสวนต้องให้ถูกผู้กล่าวหาทั้งสองคนมารับทราบข้อกล่าวหาแล้วจึงจะทำการสอบสวนในชั้น
พนักงานสอบสวน แล้วหลังจากนั้นพนักงานสอบสวนจะทำการสรุปสำนวนการสอบสวน ซึ่งในขั้นตอนนี้ก็มีสมาชิกสอบถามว่าทำไม
ไม่มีการอายัดทรัพย์สินของผู้ต้องหา ซึ่งสหกรณ์ฯ ก็ได้ปรึกษาประเด็นนี้กับทนายความถึงความเป็นไปได้ในการดำเนินการอายัด
ทรัพย์สินของผู้ถูกกล่าวหา โดยทนายความก็แจ้งให้ทราบว่า การจะอายัดทรัพย์สินได้จะต้องเป็นการกระทำผิดฐานฟอกเงิน

ซึ่งตอนที่สหกรณ์ฯ ยื่นเอกสารต่อพนักงานสอบสวนก็ได้เสนอพยานหลักฐานเพื่อนำไปสู่ฐานความผิดพอกเงินนี้ด้วย ซึ่งในเรื่องนี้เป็นดุลพินิจของพนักงานสอบสวนที่ต้องพิจารณาว่าเข้าข่ายเป็นความผิดฐานพอกเงินหรือไม่ ซึ่งหากเข้าข่ายการกระทำความผิดนี้ พนักงานสอบสวนจะมีอำนาจในการทรัพย์สินไว้ได้ ขั้นตอนต่อไปพนักงานสอบสวนทำการสรุปสำนวนสอบสวนเรียบร้อยแล้วก็จะส่งเรื่องไปยังพนักงานอัยการ ซึ่งพนักงานอัยการก็จะมีส่วนขั้นตอนในการพิจารณาสำนวนเพื่อพิจารณาการยื่นฟ้องร้องต่อศาล แล้วเมื่อศาลรับฟ้องคดีจากพนักงานอัยการก็จะเข้าสู่กระบวนการของศาลในการไต่สวน การนัดสืบพยาน การนัดไกล่เกลี่ย เป็นต้น ซึ่งขั้นตอนตรงที่พนักงานอัยการเพื่อยื่นฟ้องต่อศาล ทนายความแจ้งว่ามีระยะเวลาในการดำเนินการประมาณ 48 ถึง 84 วัน ซึ่งสำนวนการฟ้องจะถูกพิจารณาตามคิวของคดีที่ยื่น โดยในขั้นตอนนี้เราได้ขอให้ทนายความติดตามและเร่งการดำเนินการประสานงานให้ความสะดวกแก่พนักงานสอบสวน พนักงานอัยการ เพื่อให้สามารถดำเนินการได้อย่างสะดวกซึ่งจะทำให้เกิดความรวดเร็วขึ้นจากปกติของกระบวนการนั้น

สมาชิกเลขที่ 2865 นางสาวศุภกัลยา ฤกษ์สมุทร

หากพนักงานสอบสวนสามารถที่จะสรุปได้ว่ามีข้อกล่าวหาคืออะไร พนักงานสอบสวนก็จะมีอำนาจที่จะสามารถไปอายัดทรัพย์สินของผู้ถูกกล่าวหา ก็เลยไม่แน่ใจขั้นตอนที่ได้เขียนว่า วันที่ 7 มีนาคม คือ ผังเราเองถูกเรียกไปให้การเป็นพยานเสร็จเรียบร้อยแล้วแล้วใช่หรือไม่

ประธาน ชี้แจงว่า ใช่

สมาชิกเลขที่ 2865 นางสาวศุภกัลยา ฤกษ์สมุทร

ประเด็นคือ เราสามารถจะอย่างไรให้ทนายความที่เราจ้างอยู่ ไปหารือกับพนักงานสอบสวนว่าให้ช่วยกระบวนการที่จะไปอายัดทรัพย์สินของผู้ถูกกล่าวหา ประเด็นคือ เหมือนกระบวนการสามารถทำได้ คือ เรื่องคดีเราสามารถให้ทนายความที่เราจ้างฟ้องเองก็ได้ หากทนายความดำเนินการได้เร็วก็จะสามารถขอศาลคุ้มครองชั่วคราวเพื่อให้อายัดทรัพย์สินได้ แต่ไม่แน่ใจว่าพยานหลักฐานต่างๆ เพียงพอหรือไม่ ที่จะให้ทนายความยื่นฟ้องได้เร็วกว่ากำหนดการสรุปสำนวนที่จะไปอายัดทรัพย์สิน มีข้อกังวลว่าหากเกิดการยกย้ายถ่ายเททรัพย์สินไปก็จะกลายเป็นว่า สมมุติว่า มีคนนอกซื้อทรัพย์สินไปโดยสุจริต เราจะไปเพิกถอนไม่ได้

ประธาน ชี้แจงว่า ช่วงแรกที่สหกรณ์จะดำเนินคดี สหกรณ์ก็พิจารณาว่าจะใช้ช่องทางไหน คือ มี 2 ช่องทาง ได้แก่ 1) ไม่ต้องผ่านพนักงานสอบสวน 2) ส่งฟ้องเอง แต่สหกรณ์เลือกที่จะผ่านกระบวนการพนักงานสอบสวน เพราะตอนแรกเราไม่พบมูลความผิด

สมาชิกเลขที่ 2865 นางสาวศุภกัลยา ฤกษ์สมุทร

เราสามารถทำคู่ขนานกันได้ ถ้าหลักฐานเราพร้อม ทนายความก็สามารถยื่นฟ้องคดีได้ ถ้าหากทนายความเก่งๆ ยิ่งทำได้เร็วกว่า แล้วหากศาลไต่สวนมูลฟ้องแล้วคดีมีมูล ส่วนของการอายัดทรัพย์สินก็ต้องดูว่าระหว่างพนักงานสอบสวนกับทนายความขอหมายศาล วิธีการใดจะเร็วกว่ากัน ไม่ทราบาทนายความแนะนำว่าอย่างไรบ้าง

ประธาน ชี้แจงว่า ผมได้สอบถามทนายความแล้ว และขอให้ทนายความเร่งกระบวนการของการจะอายัดทรัพย์สินส่วนนี้เหมือนกัน ซึ่งตอนที่ผมไปยื่นเอกสารที่พนักงานสอบสวน ก็ได้สอบถามพนักงานสอบสวนเหมือนกันว่าจะสามารถเร่งรัดกระบวนการนี้ได้หรือไม่ ซึ่งพนักงานสอบสวนก็แจ้งให้ปรึกษากับทนายความ ผมจึงแจ้งทนายความว่าให้เร่งกระบวนการ เพราะสมาชิกมีความกังวลว่าจะมีการยกย้ายถ่ายเททรัพย์สิน

สมาชิกเลขที่ 2865 นางสาวศุภกัลยา ฤกษ์สมุทร

เหตุใดพนักงานสอบสวนจึงให้ปรึกษากับทนายความ เพราะเป็นอำนาจของพนักงานสอบสวนอยู่แล้ว

ประธาน ชี้แจงว่า ตามที่ผมได้แจ้งในช่วงแรกว่า กรณีเข้าข่ายประเด็นยกยกทรัพย์แล้วพอกเงิน เราจึงจะสามารถอายัดทรัพย์ผู้ถูกกล่าวหาได้ แต่ถ้าเป็นกรณียกยกเงินธรรมดา จะไม่สามารถที่จะไปอายัดทรัพย์สินของผู้ถูกกล่าวหาได้

นายประเดิมฯ ชี้แจงว่า สหกรณ์ก็ทราบที่สามารถดำเนินการได้ 2 ช่องทาง ในกรณีนี้ ท่านประธานก็ได้เร่งรัดให้ทนายความดำเนินการ ทนายความก็แจ้งว่า กรณีการพอกเงินอาจจะพบได้จากการมีการถ่านไอทรัพย์ไปยังบุคคลที่ 3 ซึ่งสหกรณ์ก็พยายามสืบในทางลับเช่นกันว่า มีการทำลักษณะนี้หรือไม่ ซึ่งถ้าหากสมาชิกที่รู้จักและมีหลักฐานที่ยืนยันได้ว่ามีกรยกย้ายถ่ายเททรัพย์สินให้แจ้งมาที่สหกรณ์ได้ ซึ่งก็จะการช่วยเหลือสหกรณ์อีกทาง สหกรณ์ก็ได้เร่งรัดให้ทนายความดำเนินการส่งฟ้องคดีในเรื่องนี้ด้วย การที่รอให้มีการพอกเงินก่อนหรือไม่ ผมไม่ทราบเนื่องจากไม่มีความเชี่ยวชาญเรื่องนี้

ประธาน ชี้แจงว่า ขอรับเรื่องนี้ไปพิจารณาดำเนินการว่าสามารถดำเนินการแบบสหกรณ์ฟ้องคดีเองควบคู่กับกระบวนการผ่านพนักงานสอบสวนและพนักงานอัยการได้หรือไม่ อย่างไร

ในวาระนี้ ขอมติเป็นการรายงานความคืบหน้าและสมาชิกได้มีข้อเสนอแนะให้สหกรณ์มีการดำเนินการฟ้องคดีเองควบคู่ไปพร้อมกับกระบวนการผ่านพนักงานสอบสวนและพนักงานอัยการ

สมาชิกเลขที่ 1632 นางสาวตวิษา พิพัฒน์ฐิติกร

ต่อเนื่อกันเรื่องคนที่ยื่นเรื่องต่อพนักงานสอบสวนในที่นี้คือประธานสหกรณ์ใช่หรือไม่ ซึ่งถือว่าเป็นผู้แทนของสหกรณ์ ซึ่งตอนนี้คือเป็นประธานเพียงท่านเดียวที่ทำการรวบรวมพยานและลงนามในเอกสารส่งไปใช่หรือไม่

ประธาน ชี้แจงว่า ใช่

สมาชิกเลขที่ 1632 นางสาวตวิษา พิพัฒน์ฐิติกร

ดังนั้น ก็คือประธานเป็นตัวแทนของสมาชิกทุกคนที่ยื่นเรื่องต่อพนักงานสอบสวน หากสมาชิกสหกรณ์ซึ่งถือว่าเป็นผู้เสียหายเช่นเดียวกัน สมาชิกจะสามารถไปลงนามในคำร้องต่อพนักงานสอบสวนด้วย จะมีโอกาสเป็นไปได้หรือไม่

ประธาน ชี้แจงว่า ตอบประเด็นแรกก่อน ตอนที่สหกรณ์รวบรวมพยานนั้น พยานบุคคลเรามีหลายคน มีประธานในฐานะที่เป็นผู้แทนของสมาชิกผู้เสียหายทุกคนของสหกรณ์ ผู้จัดการสหกรณ์ และพยานอื่นๆ ที่เกี่ยวข้องกับเหตุการณ์อีกหลายคน

สมาชิกเลขที่ 1632 นางสาวตวิษา พิพัฒน์ฐิติกร

สมาชิกจะไม่ได้ไปเป็นพยาน แต่จะไปเป็นผู้เสียหายร่วมกับสหกรณ์ เท่าที่ตนได้ศึกษามา สหกรณ์ถือเป็นนิติบุคคลซึ่งเป็นองค์กรหนึ่งองค์กร ซึ่งต้องมีคนหนึ่งคนที่ต้องเป็นผู้แทนสหกรณ์ไปฟ้องร้องต่อพนักงานสอบสวน แต่ในฐานะสมาชิกสามารถแสดงตนว่าเป็นผู้เสียหายร่วมกับสหกรณ์หรือนิติบุคคลนั้นไปยื่นคำร้องต่อพนักงานสอบสวนเพิ่มเติมก็ได้ เรื่องนี้อาจจะฝากประเด็นไว้ให้ทนายความของสหกรณ์ว่า ถ้าดำเนินการเช่นนี้ได้ ขอให้สมาชิกสหกรณ์ที่ไม่จำเป็นต้องอยู่ร่วมจำนวนเท่าใด แต่ให้สามารถไปยื่นร้องเป็นผู้เสียหายเพิ่มเติม

สมาชิกเลขที่ 2865 นางสาวสุกัลยา ฤกษ์สมุทร

อยากมีข้อเสนอด้วยว่า บางอย่าง คือ เราไม่แน่ใจว่าทนายความแต่ละท่านให้ความเห็นตรงกันหรือไม่ เช่น เรื่องอายัดทรัพย์ ตนก็ได้ปรึกษากับทนายความโดยตรงเช่นกัน ซึ่งก็ได้รับคำตอบว่า กรณีไม่จำเป็นต้องเป็นการฟ้องคดีพอกเงิน คดียกยก

พนักงานสอบสวนก็มีอำนาจที่จะไปอายัดบัญชีได้ เพราะฉะนั้น ในขั้นตอนดำเนินการเราก็ไม่รู้ว่า การที่ประธานไปลงนามเอกสารที่พนักงานสอบสวนคือการไปลงนามในฐานะอะไร ในฐานะพยานบุคคล แล้วประธานส่งเอกสารต่างๆ ไปให้พนักงานสอบสวนครบถ้วนหมดแล้วจนจบกระบวนการแล้วใช่หรือไม่

ประธาน ชี้แจงว่า ใช่

สมาชิกเลขที่ 2865 นางสาวสุกัลยา ฤกษ์สมุทร

ถ้าใช่ แสดงว่า พนักงานสอบสวนต้องรู้แล้วว่าชื่อกล่าวหาที่จะกล่าวหาคืออะไร เพราะฉะนั้น ก็จะไปสู่กระบวนการต่อไปว่าการแจ้งชื่อกล่าวหาให้ผู้ถูกกล่าวหาทราบชื่อกล่าวหาว่าชื่อกล่าวหาคืออะไรบ้าง ประเด็นคือ พนักงานสอบสวนหาตัวผู้ถูกกล่าวหาเจอหรือไม่ แล้วในกระบวนการที่บอกว่าพนักงานสอบสวนมีอำนาจอยู่แล้วที่จะอายัดบัญชีของผู้ถูกกล่าวหา ประเด็นคือ ไม่จำเป็นต้องเป็นฐานความผิดพอกเงิน เพราะความผิดฐานยักยอกทรัพย์กับฐานลักทรัพย์จะมีจุดตัดอยู่คือ หากเจ้าหน้าที่สหกรณ์ไม่ได้มีหน้าที่ครอบครองเงินนั้น แต่เงินที่สมาชิกเอามาให้คือเงินสหกรณ์ ฐานความผิดคือลักทรัพย์ แต่หากเจ้าหน้าที่มีหน้าที่เข้าไปครอบครองเงินนั้นแล้วเอาเงินนั้นไป ฐานความผิดคือยักยอกทรัพย์ ซึ่งอายุความคดียักยอกทรัพย์ ทั้งอายุการแจ้งความร้องทุกข์ต่อพนักงานสอบสวน อายุความยื่นฟ้องคดีต่อศาลจะสั้น

ส่วนเรื่องการจะยอมความ หากผู้ถูกกล่าวหาที่มีความประสงค์จะนำเงินมาชดใช้คืนสหกรณ์ สหกรณ์สามารถรับเงินนั้นได้ แต่จะไปยอมความไม่ได้ เพราะสิทธิในการดำเนินคดีอาญาจะระงับไป คือ ไม่ได้หมายความว่าสหกรณ์จะรับเงินนั้นไม่ได้ ถ้าผู้ถูกกล่าวหาอยากจะทำเงินมาจ่ายคืนสหกรณ์ก็สามารถรับได้ แต่ห้ามประนีประนอมยอมความ เพราะในฐานะประธานกับกรรมการจะไม่มีอำนาจยอมความได้

สมาชิกเลขที่ 1632 นางสาวตวิษา พิพัฒน์ฐิติกร

อีกเรื่อง ในกรณีการยอมความตามที่คุณสุกัลยาฯ ให้ข้อมูลนั้น จริงแล้วยังไม่ต้องถึงขั้นนั้นก็ได้ เราสามารถให้พนักงานสอบสวนไปสืบแสวงหาเส้นทางการเงินของผู้ถูกกล่าวหาก่อนก็ได้ ว่ามีอะไรที่ยังผิดปกติบ้าง ซึ่งเป็นขั้นตอนการสืบสวนข้อมูลไว้แล้วเมื่อถึงขั้นตอนอายัดจึงนำมาใช้ได้ แต่ขณะนี้ไม่แน่ใจว่า ได้ดำเนินการที่เป็นเรื่องการสืบเส้นทางการเงินของผู้ถูกกล่าวหาที่ผิดปกติแล้วหรือไม่

ประธาน ชี้แจงว่า ขั้นตอนดังกล่าวนี้เป็นอีกขั้นตอนถัดไป

สมาชิกเลขที่ 1006 นายจිරศักดิ์ เศรษฐวงศ์

ขอเสริมว่า หากมีการตั้งบัญชีผี สมาชิกที่โดนเอาชื่อไปตั้งบัญชีผีดังกล่าว จะไปแจ้งความว่ามีการแอบอ้างเป็นความผิดได้หรือไม่

ประธาน ชี้แจงว่า ขอรับเรื่องนี้ไปปรึกษาร่วมกับทนายความ เพราะเรื่องนี้มีหลักฐานในการที่สหกรณ์นำไปสู่การฟ้องคดีอยู่แล้ว ในฐานความผิดสร้างเอกสารเท็จ ปลอมแปลงเอกสาร ส่วนสมาชิกจะนำเรื่องนี้ไปฟ้องเองนั้น ไม่แน่ใจว่ากรณีนี้ถือว่าสมาชิกเสียหายแล้วหรือไม่

สมาชิกเลขที่ 889 นางกุลธิดา เอี่ยมฉัตร

ขอทราบรายละเอียดชื่อและนามสกุลของผู้ถูกกล่าวหาได้หรือไม่ เพราะสมาชิกไม่ทราบว่าเป็นใคร เพราะหากทราบแล้วอย่างน้อยคือสมาชิกสามารถช่วยกันตามได้

ประธาน ชี้แจงว่า สามารถขอเอกสารได้ว่าสหกรณ์ดำเนินการกับใครในฐานะผู้ถูกกล่าวหา

สมาชิกเลขที่ 889 นางกุลธิดา เอี่ยมฉัตร

จากข้อมูลที่แจ้งคือมีการทุจริตตั้งแต่ พ.ศ. 2554 ไม่ทราบว่าอายุความจะหมดแล้วหรือไม่

นางสาวนาพรฯ ชี้แจงว่า เป็นการนำเลขที่สัญญากู้ยืมเงินเลขที่ พ.ศ. 2554 มาใส่เป็นข้อมูลเท่านั้น ไม่ได้หมายความว่ามีการทุจริตตั้งแต่ พ.ศ. 2554 ซึ่งยังไม่สามารถพิสูจน์ได้ว่าเกิดเหตุเมื่อใด

ประธาน ชี้แจงว่า ขอสรุปมติวาระการประชุมว่า ให้สหกรณ์นำข้อเสนอแนะไปปรึกษาทนายความว่า สามารถฟ้องควบคู่พร้อม กับพนักงานสอบสวนกับพนักงานอัยการยื่นฟ้องได้หรือไม่ และปรึกษาเรื่องสมาชิกจะยื่นฟ้องเองได้หรือไม่

ประธาน ชี้แจงว่า ขอรื้อที่ประชุมว่า หากจะขอให้สมาชิกที่มีความรู้ ความเชี่ยวชาญ มาเป็นที่ปรึกษาการดำเนินการ โดยเป็น คณะทำงานร่วมกับคณะกรรมการด้วยได้หรือไม่

ประเด็นที่ 4 เรื่องการจ้างทนายดำเนินคดี และอนุมัติค่าใช้จ่ายดำเนินคดี

สมาชิกเลขที่ 2865 นางสาวกุลยา ฤกษ์สมุทร

เรื่องนี้ประเด็นเกี่ยวข้องกับเรื่องการจ้างทนายความในวาระที่ 3.4 แต่สมาชิกยังไม่มีทนายความมาแนะนำเสนอ เพราะยังไม่ได้ปรึกษากับทนายความ เนื่องจากยังไม่สามารถเข้าถึงหลักฐานต่างๆ ได้ จึงไม่สามารถปรึกษารายละเอียดงานและราคาได้ แต่ขอเสนอหรือสมาชิก เพราะปัจจุบันสมาชิกยังไม่ทราบว่าสหกรณ์ว่าจ้างทนายความจากที่ใด อย่างไร และหากเกิดว่าสหกรณ์ ต้องการผู้เชี่ยวชาญแต่ค่าใช้จ่ายแพงไปและสมาชิกต้องการจ้างทนายความคนเดิม ไม่ให้มีการจ้างเพิ่มเติมอีกก็พิจารณาได้ ดังนั้นจึงขอเสนอให้พิจารณาวาระ 3.4 ไปพร้อมวาระนี้ด้วย

ประธาน ชี้แจงที่ประชุมว่า ทนายความที่สหกรณ์ว่าจ้าง คือทนายความที่สหกรณ์ประสานงานมาตั้งแต่ช่วงแรกที่สหกรณ์พบเหตุ และทนายความได้ร่วมรับทราบรายละเอียดของการสืบสวนข้อเท็จจริงและการสอบสวนความผิด เมื่อสหกรณ์ทราบข้อมูลที่ชัดเจนแล้ว สหกรณ์ก็พิจารณาในระดับคณะกรรมการดำเนินการฯ แล้วทนายความก็เสนอเรื่องจ้างมาให้พิจารณาในราคาสามแสนบาท ซึ่งคณะกรรมการได้พิจารณาแล้วจึงเห็นควรให้จ้างโดยมีการพิจารณากรอบการทำงานให้ครอบคลุมตั้งแต่การดำเนินการส่งเอกสารให้พนักงานสอบสวน การประสานงาน กระทั่งเรื่องไปสู่กระบวนการฟ้องคดีต่อศาล รวมถึงการเข้าเป็นโจทก์ร่วมทั้งคดีแพ่งและคดีอาญาด้วย ทั้งนี้ จนกว่าจะจบกระบวนการ รวมค่าจ้างทั้งสิ้นจำนวนสามแสนบาท โดยแบ่งจ่ายเป็น 2 งวด ได้แก่ งวดที่ 1 จำนวนสองแสนบาท และงวดที่ 2 จำนวนหนึ่งแสนบาท เมื่อเรื่องเข้าสู่กระบวนการศาลเรียบร้อยแล้ว ทั้งหมดนี้คือรายละเอียดการจ้างทนายความคนปัจจุบัน

คณะกรรมการดำเนินการฯ ก็มีกรหาหรือเรื่องการจ้างทนายความเมื่ออาชีพซึ่งจะมีค่าจ้างที่ราคาแพง สมาชิกจะเห็นด้วยหรือไม่หากมีการจ้าง ซึ่งปัจจุบันคณะกรรมการดำเนินการฯ ก็กำลังพิจารณาผลการทำงานของทนายความปัจจุบันนี้อยู่เช่นกัน ซึ่งหากผลการทำงานไม่ดี ก็อาจพิจารณาว่าจ้างทนายความรายใหม่แทน

เนื่องจากการใช้งบประมาณค่าจ้างทนายความคนปัจจุบันยังไม่ได้มีการพิจารณาให้กรอบงบประมาณ พ.ศ. 2563 ไว้ จึงขอเสนอที่ประชุมครั้งนี้พิจารณารับรองการใช้จ่ายสำหรับการดำเนินการและพิจารณาให้กรอบงบประมาณเพื่อดำเนินการเรื่องนี้ด้วย

สมาชิกเลขที่ 2865 นางสาวสุกัลยา ฤกษ์สมุทร

มีประเด็นที่ต้องพิจารณาคือ การจ้างนายความมืออาชีพนั้นราคาจะแพง แต่ไม่แน่ใจว่าจะสามารถติดตามทรัพย์สินกลับมาได้จำนวนเท่าใด และสมาชิกมีความยินดีให้จ้างในราคาที่แพงนี้หรือไม่ เท่าที่ทราบข้อมูลคือราคาโดยประมาณปีละ 1 ล้านบาท

นางสาววนาพรฯ ชี้แจงว่า เสนอที่ประชุมพิจารณาให้กรอบงบประมาณเพื่อการดำเนินงาน และให้มอบอำนาจคณะกรรมการดำเนินการฯ ดำเนินงานที่เกี่ยวข้องแล้วจึงรายงานที่ประชุมทราบรายละเอียดการดำเนินงานและงบประมาณ

สมาชิกเลขที่ 2865 นางสาวสุกัลยา ฤกษ์สมุทร

ราคาการจ้างนายความแต่ละที่ราคาไม่เท่ากัน ขึ้นอยู่กับความเชี่ยวชาญของนายความ และขึ้นอยู่กับปัจจัยอื่นๆ ด้วย เช่น ระยะเวลาดำเนินงาน อาจจะมีปีละหนึ่งล้านบาท แต่หากต้องทำสองปี ก็จะกลายเป็นสองล้านบาท หรือมีบุคคลที่เกี่ยวข้องมากขึ้น ราคาอาจจะสูงขึ้นตามไปด้วย ดังนั้น จึงขอเสนอที่ประชุมพิจารณาให้กรอบงบประมาณเพื่อดำเนินงาน เช่น สองหรือสามล้านบาทเพื่อความปลอดภัยจำนวน 56 ล้านบาท ซึ่งอาจต้องใช้ระยะเวลาในการดำเนินคดี และทรัพย์สินอาจจะไม่เหลือแล้ว ลักษณะนี้สมาชิกจะไม่อนุมัติกรอบงบประมาณที่สูงนี้ได้ โดยอนุมัติแค่จำนวนสามแสนบาทเท่าที่คณะกรรมการดำเนินการฯ ขออนุมัติ แต่ตนไม่ขอเป็นผู้แนะนำนายความเอง เพราะตนเป็นนักกฎหมายอยู่แล้ว อาจไม่เหมาะสมในการจะให้คำแนะนำ

สมาชิกเลขที่ 0014 นางสาวอมรา จันคณา

จากที่ตนเข้าร่วมประชุมครั้งนี้ตั้งแต่เริ่ม เห็นได้ว่า สมาชิกบางท่านมีความรู้ ความเชี่ยวชาญหลายด้านที่เกี่ยวข้อง โดยเห็นได้จากกรณีข้อความเห็น ข้อเสนอแนะ ดังนั้น ขอเสนอให้มาช่วยสหกรณ์ในการดำเนินการเรื่องนี้ด้วย เพราะกรรมการเองก็ไม่ได้มีความรู้ ความเชี่ยวชาญ ในด้านนี้โดยเฉพาะ เช่น เรื่องนายความ ซึ่งคณะกรรมการดำเนินการฯ ก็พยายามทำให้ดีที่สุดแล้ว ในการประชุมครั้งนี้เหมือนกับว่าที่ประชุมไม่เห็นด้วยกับการดำเนินการดังกล่าว ดังนั้น จึงขอเสนอให้สมาชิกที่มีความรู้ ความเชี่ยวชาญเฉพาะด้านดังกล่าวนี้ มาเป็นที่ปรึกษาการดำเนินงานเรื่องนี้ ผลการดำเนินงานจะได้เป็นไปได้อย่างดีขึ้น เพราะไม่ว่าจะด้วยตัวกรรมการเองหรือสมาชิกเอง กรรมการก็เป็นสมาชิกเหมือนกัน ได้รับความเสียหายเหมือนกันกับสมาชิกทุกๆ คน

ประธาน ชี้แจงว่า เสนอที่ประชุมพิจารณาอนุมัติที่กรอบงบประมาณสามแสนบาทก่อน แล้วหากมีการเปลี่ยนแปลงก็ให้นำเสนอที่ประชุมอีกครั้ง ส่วนข้อเสนอแนะให้มีคณะทำงานที่มีผู้เชี่ยวชาญเฉพาะด้านมาช่วยสหกรณ์ดำเนินงานเรื่องนี้นั้น เสนอให้เป็นการสมัครใจมาด้วยตนเอง

สมาชิกเลขที่ 1632 นางสาวตวิษา พิพัฒน์ฐิติกร

การบันทึกคำร้องต่อพนักงานสอบสวนที่ช่วงแรกแจ้งว่าเป็นการกระทำเพียงหนึ่งคน ต่อมาก็มีการรับสารภาพจึงรู้ว่ามีการกระทำผิดเป็นสองคน ดังนั้น หากพนักงานสอบสวนมีการสืบสำนวนเพิ่มเติมแล้ว พบว่ามีคนกระทำผิดมากกว่าสองคน สหกรณ์มีการเตรียมการไว้อย่างไรบ้าง

ประธาน ชี้แจงว่า ประเด็นนี้มีการหารือในระดับคณะกรรมการดำเนินการฯ ว่าหากพบผู้กระทำผิดเพิ่มเติมก็จะมีกรจ้างนายความดำเนินการเพิ่มเติมดังกล่าวด้วย

นายประเดิมฯ ชี้แจงว่า ขึ้นอยู่กับหลักฐานและพยาน โดยคณะกรรมการดำเนินการฯ ก็มีข้อสงสัยและได้มีการแต่งตั้งคณะกรรมการสอบข้อเท็จจริงก่อนด้วย เพราะการแต่งตั้งคณะกรรมการสอบสวนโดยรู้ตัวผู้กระทำผิดแล้ว อาจทำให้มีผลกระทบต่อเรื่องอายุความการดำเนินการฟ้องคดีได้ ซึ่งจะเกิดความเสียหายต่อสหกรณ์ได้ด้วย ดังนั้น การดำเนินการเรื่องนี้ คณะกรรมการ

ดำเนินการฯ จึงแต่งตั้งคณะกรรมการสอบข้อเท็จจริงก่อน หลังจากนั้นจึงจะแต่งตั้งคณะกรรมการสอบสวนเพื่อพิจารณาความผิด แล้วหากพบการกระทำผิดจึงจะดำเนินการแจ้งความร้องทุกข์ต่อพนักงานสอบสวนต่อไป

ประธานชี้แจงว่า ขอให้สมาชิกมั่นใจว่า หากคณะกรรมการดำเนินการฯ พบหลักฐานการกระทำผิดเชื่อมโยงถึงใคร คณะกรรมการดำเนินการฯ จะดำเนินการเพื่อเอาผิดกับทุกคนที่ปรากฏตามหลักฐานที่พบนั้นๆ

สมาชิกเลขที่ 2250 นางสาวศิรินาถ แถบทอง

ที่มีการเสนอขอประชุมพิจารณาวาระนี้ โดยพิจารณาให้กรอบงบประมาณจำนวนสามแสนบาท ซึ่งตนเห็นว่าเป็นกรอบงบประมาณที่ราคาไม่สูง จึงขอเสนอเพิ่มกรอบงบประมาณ หากเมื่ออนุมัติในที่ประชุมครั้งนี้แล้ว ต้องให้มีการเสนอที่ประชุมใหญ่พิจารณาอีกครั้งด้วยหรือไม่

ประธานชี้แจงว่า ขอเสนอให้อนุมัติกรอบงบประมาณเพื่อให้สามารถดำเนินงานได้ และเมื่อต้องขอกรอบงบประมาณเพิ่มเติมก็ต้องนำมาขอเสนอเพิ่มเติมให้ที่ประชุมพิจารณาด้วย

สมาชิกเลขที่ 2250 นางสาวศิรินาถ แถบทอง

เสนอกรอบงบประมาณจำนวนสองล้านบาท

สมาชิกเลขที่ 2105 นายสิทธิชัย ขาติ

เสนอกรอบงบประมาณจำนวนสามแสนบาท เพราะคุณสุกัลยาฯ ให้ข้อมูลคือไม่มีการการันตีว่าจะได้ทรัพย์สินคืนมา เพราะฉะนั้น สามแสนบาทจึงเพียงพอแล้ว ที่สำคัญคือ เงินที่จ่ายนี้เป็นเงินจากสมาชิกทุกคน หากอนุมัติสองล้านบาท ก็คือ ต้องนำเงินปันผลที่สมาชิกจะได้รับมาจางันเอง ซึ่งราคาสองล้านบาทเป็นจำนวนเงินที่สูงไป

สมาชิกเลขที่ 2865 นางสาวสุกัลยา ฤกษ์สมุทร

ที่ได้ให้ข้อมูลดังกล่าวนี้ คือ ไม่รู้ว่าจะมีการติดตามสืบทรัพย์สินได้กลับมาจำนวนมากน้อยเท่าใด แต่หากทนายความที่มีความเป็นมืออาชีพมากพอ จะสามารถดำเนินการได้เร็ว แล้วนำทรัพย์สินเพื่ออายัดทรัพย์สินได้เร็วด้วย แต่ตนก็ไม่สามารถการันตีการดำเนินงานของทนายความได้

สมาชิกเลขที่ 0570 นางสาวเมทีณี ประกายประไพ

ขอสอบถามว่า การจ้างทนายความมีเกณฑ์ราคาอย่างไรบ้าง

สมาชิกเลขที่ 2865 นางสาวสุกัลยา ฤกษ์สมุทร

จากการสอบถามมาได้ข้อมูลว่า แต่ละสำนักงานทนายความมีราคาที่ไม่เท่ากัน ขึ้นอยู่กับความเชี่ยวชาญ แต่จากการสอบถามจากสำนักงานทนายความเกี่ยวกับคดีนี้ ได้คำตอบว่า คดีเรื่องนี้น่าจะง่าย หากเป็นสำนักงานทนายความนี้จะสามารถดำเนินการได้อย่างรวดเร็วและเข้าสู่กระบวนการยึดทรัพย์สินได้เร็ว แต่ตนไม่ยอมเป็นผู้เสนอสำนักงานทนายความนี้ เพราะเกรงว่าจะมีประเด็นเรื่องผลประโยชน์ทับซ้อน ซึ่งการจ้างทนายความ การจ้างนักกฎหมาย หากมีความเกี่ยวข้องกับผลประโยชน์ เราก็ควรระมัดระวัง

สมาชิกเลขที่ 1632 นางสาวตวิษา พิพัฒน์ฐิติกร

ขอเสนอกรอบงบประมาณ โดยให้เพิ่มจากสามแสนบาท เพราะอาจต้องมีการจ้างมืออาชีพตามที่คุณสุกัลยาฯ มีข้อเสนอแนะ

นายประเดิมฯ ชี้แจงว่า เมื่อได้รับอนุมัติกรอบงบประมาณแล้ว คณะกรรมการดำเนินการอยากจะขอให้ผู้เชี่ยวชาญจากสมาชิกร่วมช่วยคัดเลือกสำนักงานทนายความด้วยว่าควรจ้างสำนักงานทนายความใด ราคาเท่าใด

สมาชิกเลขที่ 1632 นางสาวตวิษา พิพัฒน์ฐิติกร

เสนอปีละหนึ่งล้านบาท

นางสาวนาพรฯ ชี้แจงว่า รายละเอียดการจ้างทนายความปกติจะระบุตามขั้นตอนการดำเนินงานแต่ละขั้นตอน จะไม่ได้จ้างเป็นระยะเวลาปี แต่ที่มีการจ้างลักษณะเป็นปีละ ปกติจะเป็นการจ้างที่ปรึกษาทนายความ เช่น ที่เคยทราบคือ งบประมาณปีละห้าหมื่นบาท

ที่ประชุมหารือแล้ว ลงมติเป็นเอกฉันท์ด้วยคะแนน 66 เสียง ให้อนุมัติกรอบงบประมาณหนึ่งล้านบาท และหากมีการเพิ่มเติมงบประมาณให้นำเสนอที่ประชุมเพื่อพิจารณาอีกครั้ง

สมาชิกเลขที่ 1632 นางสาวตวิษา พิพัฒน์ฐิติกร

ตามที่คุณสุกัลยาฯ ได้ตั้งข้อสังเกตเรื่องผลประโยชน์ทับซ้อนนั้น อยากรจะให้มีการพิจารณาประเด็นนี้ด้วย เพราะเมื่อเกิดเหตุการณ์นี้แล้ว เราก็ไม่ทราบว่าเจ้าหน้าที่สหกรณ์สองคนดำเนินการอะไรบ้าง ก็เพื่อให้เกิดความโปร่งใสของทั้งผู้ทำงานด้วย การตรวจสอบเส้นทางการเงินควรตรวจสอบเพิ่มเติมนอกจากการตรวจสอบผู้ถูกกล่าวหาแล้ว อยากรให้ตรวจสอบเส้นทางการเงินของผู้เกี่ยวข้องในการดำเนินงานของสหกรณ์ทุกคน โดยขอให้ตั้งประเด็นไว้ในการสอบสวนเรื่องนี้ด้วย

ประธาน ชี้แจงว่า ขอรับเรื่องนี้ไปหารือในคณะกรรมการดำเนินการฯ ต่อไป

นายประเดิมฯ ชี้แจงว่า คณะกรรมการดำเนินการฯ ก็ต้องการให้มีความโปร่งใส สมาชิกมีข้อเสนอแนะการดำเนินการหรือไม่ อย่างไร

สมาชิกเลขที่ 1632 นางสาวตวิษา พิพัฒน์ฐิติกร

เท่าที่ได้ขอคำแนะนำมา นอกจากนิติบุคคลแล้ว ตัวแทนนิติบุคคลแล้ว ในฐานะสมาชิกผู้เสียหายอาจไปขอเพิ่มเติมในคำร้องของพนักงานสอบสวนเพื่อการเร่งรัดการดำเนินคดี และการทำลักษณะนี้ต้องมีหลักฐานที่ชัดเจน เช่น มองว่าคดีซ้ำ จะต้องเอาระยะเวลาที่ดำเนินการ มีการระบุให้ชัดเจนว่ามีการดำเนินการเมื่อใด อย่างไร และต้องดำเนินการให้เสร็จเมื่อใด แล้วบอกว่าลักษณะคือดำเนินการซ้ำ จะต้องเร่งดำเนินการหรือว่าส่วนของการตรวจสอบเส้นทางการเงิน ควรตั้งข้อสังเกตไปว่าระหว่างการรื้อพยานหลักฐานหลายอย่างนั้น ขอให้พนักงานสอบสวนดำเนินการเรื่องนี้ด้วยได้หรือไม่ ซึ่งพนักงานสอบสวนอาจจะพิจารณาเพิ่มเติมได้ ซึ่งเป็นกรณีที่ผู้เสียหายกระตุ้นพนักงานสอบสวน เพราะอย่างน้อยจะมีหลักฐานว่าเรื่องนี้ได้มีการตั้งข้อสังเกตแล้ว แล้วมีการดำเนินการหรือไม่ จะได้ตอบคำถามได้ว่า นอกจากผู้ถูกกล่าวหาที่ถูกตรวจสอบเส้นทางการเงินแล้ว ได้มีการตรวจสอบเส้นทางการเงินของคนอื่นแล้วหรือไม่

ประธาน ชี้แจงว่า การที่จะไปแจ้งความร้องทุกข์ จะต้องมียุทธศาสตร์ที่เกี่ยวข้องที่เพียงพอ เพราะหากไม่เป็นความจริงแล้ว อาจมีความผิดฐานแจ้งความเท็จต่อพนักงานสอบสวนได้ คณะกรรมการดำเนินการฯ จึงพิจารณาว่าหากกรณีใดไม่มีหลักฐานก็จะไปแจ้งความร้องทุกข์เอาผิดไม่ได้ เพราะจะเกิดความเสียหายมากในการจะดำเนินการดังกล่าว

สมาชิกเลขที่ 2865 นางสาวสุกัลยา ฤกษ์สมุทร

หากกรณีนี้ เป็นการไม่ต้องขอพนักงานสอบสวน คณะกรรมการสอบสวนฯ ยินยอมแสดงหลักฐานด้วยตนเองหรือไม่ คือ กรณีไม่ต้องอาศัยอำนาจกฎหมาย แต่เพื่อความโปร่งใสของการทำงาน คณะกรรมการดำเนินการฯ และผู้เกี่ยวข้องขอแสดงเอง การทำลักษณะนี้อาจจะดูรุนแรงไปหรือไม่ ที่จะก้าวล่วงข้อมูลส่วนบุคคล ทั้งนี้ หากมีความสุจริตใจก็ไม่ต้องรออำนาจกฎหมาย

ประธาน ชี้แจงว่า โดยส่วนตัว ตนยินยอมแสดงเส้นทางการเงินของตน เพราะมีความบริสุทธิ์ใจอาสาทำงานให้กับทุกคน และตนเชื่อว่า คณะกรรมการดำเนินการฯ ที่อยู่ในที่ประชุมทุกคนยินยอมและยินดีให้ถูกตรวจสอบ

สมาชิกเลขที่ 1632 นางสาวตวิษา พิพัฒน์ฐิติกร

มีการตั้งข้อสังเกตว่ามีการกระทำผิดตั้งแต่ พ.ศ. 2554 เมื่อคณะกรรมการชุดปัจจุบันมีความยินดีให้ตรวจสอบดังนี้แล้ว คณะกรรมการดำเนินการชุดก่อนๆ ชุดนี้ เราจะสามารถไปขอให้คณะกรรมการชุดนั้นๆ ช่วยแสดงหลักฐานด้วย เพื่อแสดงความบริสุทธิ์เพิ่มเติมได้หรือไม่

นายประเดิมา ชี้แจงว่า เป็นไปได้หากจะให้คณะกรรมการชุดปัจจุบันมีหนังสือถึงคณะกรรมการชุดก่อนนี้ทั้งหมด แต่การจะให้ข้อมูลตอบกลับหรือไม่ก็เป็นสิทธิของแต่ละคน คณะกรรมการชุดปัจจุบันคงสามารถดำเนินการได้ประมาณนี้

สมาชิกเลขที่ 1632 นางสาวตวิษา พิพัฒน์ฐิติกร

ตามที่คุณสุกัลยาฯ ตั้งข้อสังเกตไว้ คือทุกคนที่เกี่ยวข้อง ไม่เฉพาะคณะกรรมการเท่านั้น จะได้มีการตรวจสอบกันทั้งหมด เพื่อให้มีการแสดงความบริสุทธิ์

สมาชิกเลขที่ 0014 นางสาวอมรา จันคณา

จากข้อสังเกตให้มีการตรวจสอบเส้นทางการเงินของคณะกรรมการนั้น ตนก็อยากให้สมาชิกมาตรวจสอบความถูกต้อง ได้ว่ามีความเสี่ยงด้วยหรือไม่ ซึ่งขอเรียนว่า คณะกรรมการทุกชุดมาทำงานด้วยการเป็นอาสาสมัคร ซึ่งตนก็ทำงานเป็นกรรมการมาหลายชุด หากให้มีการตรวจสอบคณะกรรมการชุดอื่นๆ ด้วย ตนก็ไม่แน่ใจว่าจะยินยอมให้ตรวจสอบหรือไม่ เพราะแม้คณะกรรมการชุดปัจจุบันเองยังเคยหาหรือเรื่องการจะลาออกทั้งชุด เรื่องนี้มีการหารือกันจริง แต่ในที่ประชุมครั้งนี้ ประธานพูดกับที่ประชุมค่อนข้างปกติมาก แต่คณะกรรมการเองก็รู้สึกบ้างอย่างแม้ได้ดำเนินการแล้วเมื่อนำมาแจ้งก็ยังถูกโจมตี ซึ่งคณะกรรมการเองทำงานในหน้าที่กันหนักมากทุกคน แต่บางอย่างไม่ถึงสมาชิก สมาชิกไม่ได้ดู ก็ถูกต้องว่า คณะกรรมการจึงเคยหาหรือว่าหากคณะกรรมการชุดปัจจุบันนี้ลาออกทั้งชุดแล้วใครจะมาทำหน้าที่ต่อ ถ้าหากจะให้มีการตรวจสอบเส้นทางการเงิน ตนมีความยินดีและเชื่อว่าคณะกรรมการชุดปัจจุบันก็ยินดีให้มีการตรวจสอบ สมาชิกท่านใดอยากจะมาตรวจสอบตน ตนมีความยินดีให้ตรวจสอบ

ประธาน ชี้แจงว่า ขอบขอบคุณคนที่ช่วยกันคิด ขอรับเรื่องนี้ไปพิจารณาความเป็นไปได้ในการดำเนินการ

ที่จะให้มีการตรวจสอบเส้นทางการเงินของทั้งคณะกรรมการชุดปัจจุบันและชุดก่อนๆ นี้ โดยส่วนตัว ตนมีความยินดีให้ตรวจสอบ เพราะไม่มีเงินมาก และเงินที่อยู่ในหุ้นสหกรณ์ก็เป็นเงินที่ตนเก็บไว้ใช้เมื่อตอนเกษียณนั่นเอง

สมาชิกเลขที่ 0457 นายนิพนธ์ จิราภากุล

หากจะให้มีการตรวจสอบ ก็ให้มีการตรวจสอบเพียงคณะกรรมการที่ลงนามเช็คการเงิน ก็น่าจะเพียงพอ

ประธาน ชี้แจงว่า มีกรรมการหลายคนที่ลงนามเช็คการเงิน แต่การพบทุจริตไม่ได้เกิดที่กระบวนการเช็คการเงิน

สมาชิกเลขที่ 3349 นางสาวจันทร์ งามวิริยะวงศ์ชัย

การที่สมาชิกจะไปตรวจสอบเส้นทางการเงินของคณะกรรมการนี้ เป็นการทำได้ไม่มีอำนาจ จึงขอให้มีการดำเนินการโดยผู้มีอำนาจน่าจะเหมาะสมกว่า

ประธาน ชี้แจงว่า หากมีการตรวจสอบโดยพนักงานสอบสวนตามกระบวนการทางกฎหมาย ตนคิดว่าทุกคนยินดีให้มีการตรวจสอบ

ประเด็นที่ 3 หลักการทางบัญชี การตั้งค่าหนี้เผื่อจะสูญ

ประเด็นที่ 6 การคำนวณมูลค่าหุ้น

ประเด็นที่ 7 ทบทวนเรื่องการคำนวณเงินปันผล

ประธาน ชี้แจงว่า เรื่องนี้เป็นวาระเรื่องหลักการทางบัญชี การตั้งค่าหนี้เผื่อจะสูญ ซึ่งตามข้อบังคับสหกรณ์ก็มีการเขียนระบุไว้ว่า เมื่อสมาชิกเอาหุ้นมาลงทุนแล้วปรากฏว่าจะขาดทุน เพราะงบบดุดิตลบ ดังนั้น เมื่อขาดทุนก็จะเกิดการแชร์ความเสี่ยงนั้นๆ ร่วมกันด้วย โดยขอให้นางสาววนาพร นักวิชาการตรวจบัญชีชำนาญการพิเศษ กรมตรวจบัญชีสหกรณ์ เป็นผู้ชี้แจงรายละเอียดหลักการที่เกี่ยวข้อง

นางสาววนาพร ชี้แจงว่า การตั้งค่าเผื่อหนี้สงสัยจะสูญ หมายความว่า มีทรัพย์สินแต่ทรัพย์สินนั้นไม่สามารถเปลี่ยนแปลงเป็นเงินสดได้ หรือลูกหนี้ไม่สามารถจะชำระหนี้ได้ ปกติถ้าตั้งค่าเผื่อหนี้สงสัยจะสูญจะถือเป็นรายการค่าใช้จ่ายของสหกรณ์เป็นการเผื่อตัวเลขไว้ไม่ได้แสดงทรัพย์สินจริง ซึ่งหากเป็นกรณีลูกหนี้เงินกู้ก็จะมีเขียนไว้ในระเบียบนายทะเบียนสหกรณ์ว่าด้วยการจัดชั้นคุณภาพลูกหนี้เงินกู้และการเผื่อหนี้สงสัยจะสูญ พ.ศ. 2544 ซึ่งระบุว่า ค่าเผื่อหนี้สงสัยจะสูญ หมายถึง ส่วนที่กันไว้สำหรับลูกหนี้เงินกู้และดอกเบี้ยเงินให้กู้ค้างรับที่คาดว่าจะเรียกเก็บไม่ได้ ซึ่งถือเป็นบัญชีปรับมูลค่าที่ตั้งขึ้นเป็นรายการหักจากบัญชีลูกหนี้เงินกู้ และแสดงยอดคงเหลือเป็นมูลค่าสุทธิของลูกหนี้เงินกู้และดอกเบี้ยเงินให้กู้ที่คาดว่าจะเรียกเก็บได้

กรณีการดำเนินการ คือสหกรณ์ติดตามหนี้ 3 เดือน 6 เดือน และ 9 เดือน หากครบ 12 เดือน ลูกหนี้ไม่มาชำระ สหกรณ์ก็จะตั้งค่าเผื่อหนี้สงสัยจะสูญ ในกรณีของสหกรณ์ออมทรัพย์ สวทช. นี้ ต้องตั้งค่าเผื่อหนี้สงสัยจะสูญ จำนวน 56 ล้านบาท และใน 56 ล้านบาทนี้ ทางบัญชีก็จะตีเป็นเงินขาดบัญชี ในส่วนของลูกหนี้ที่มีการตั้งค่าเผื่อหนี้สงสัยจะสูญนี้จะต้องมีผู้รับผิดชอบ กรณีนี้คือลูกหนี้ทั้ง 2 คน ซึ่งจะสามารถใช้เงินคืนสหกรณ์ทั้ง 56 ล้านบาทได้หรือไม่ มีหลักเกณฑ์การคาดการณ์ตามระเบียบสหกรณ์ว่าด้วยการบัญชี พ.ศ. 2560 กำหนดว่า “วิธีการประมาณการตั้งค่าเผื่อหนี้สงสัยจะสูญ (1) พิจารณาลูกหนี้แต่ละราย ในกรณีที่สงสัยว่าหนี้รายใดจะสูญไม่อาจเรียกให้ชำระหรือเรียกคืนได้ทั้งจำนวน ให้ตั้งค่าเผื่อหนี้สงสัยจะสูญเต็มจำนวนตามยอดลูกหนี้คงเหลือ เงินค้างรับและดอกเบี้ยค้างรับที่ลูกหนี้รายนั้นๆ เป็นหนี้อยู่ (2) จำแนกอายุหนี้ของลูกหนี้คงเหลือ เงินค้างรับและดอกเบี้ยค้างรับ ณ วันสิ้นปี แล้วประมาณการค่าเผื่อหนี้สงสัยจะสูญเป็นร้อยละของยอดลูกหนี้คงเหลือ เงินค้างรับ และดอกเบี้ยค้างรับตามกลุ่มอายุหนี้” โดยอายุความลูกหนี้ คือ 10 ปี

กรณีของสหกรณ์ออมทรัพย์ สวทช. จำกัด นี้ ถือว่า มีลูกหนี้ 2 ราย ที่สหกรณ์ทำเรื่องฟ้องไป ซึ่งการตั้งค่าเผื่อหนี้สงสัยจะสูญนี้ คือหนี้ที่เกิดจากการตั้งข้อสังเกตว่าทุจริต ซึ่งจะต้องขอใช้คืน ซึ่งเป็นกรณีไม่ปกติ ดังนั้น จึงต้องตั้งค่าเผื่อหนี้สงสัยจะสูญเต็ม

จำนวน ซึ่งจะต้องปิดบัญชี เพื่อแสดงงบการเงินปี 2562 โดยประมาณ 50 วันก่อนการประชุมใหญ่ ซึ่งหากมีการนำทรัพย์สินมา ประกันหนี้ได้ครบจำนวน 56 ล้านบาท สหกรณ์ก็ไม่ต้องตั้งค่าเผื่อหนี้สงสัยจะสูญเลย ดังนั้น กรณีนี้จึงต้องตั้งค่าเผื่อหนี้สงสัยจะสูญ เต็มจำนวน 56 ล้านบาท ซึ่งเป็นการตั้งค่าเผื่อจะสูญค้างไว้ก่อน ซึ่งปกติสหกรณ์ออมทรัพย์ สวทช. จะมีกำไรประจำปีละ 20 ล้าน โดยปีนี้สหกรณ์ออมทรัพย์ สวทช. จำกัด มีกำไร 23 ล้านบาท หากกรณีนี้ ตั้งค่าเผื่อหนี้สงสัยจะสูญ 56 ล้านบาท แล้วลบด้วยกำไรก็ จะเหลือผลขาดทุนอีก 33 ล้านบาท

ตามระเบียบสหกรณ์กำหนดว่า ปีที่ขาดทุน สหกรณ์สหกรณ์ต้องนำเงินสำรองที่มีมาชดเชยการขาดทุนทั้งหมด ซึ่งขณะนี้ สหกรณ์ออมทรัพย์ สวทช. จำกัด มีเงินสำรอง 15 ล้านบาท มาชดเชย ก็จะเหลือขาดทุนสะสมปี 2562 จำนวนทั้งสิ้น 12 ล้านบาท

ส่วนคำแนะนำของนายทะเบียนสหกรณ์ เรื่องแนวทางปฏิบัติในการจ่ายคืนค่าหุ้น กรณีสหกรณ์/ ชุมนุมสหกรณ์ขาดทุน สะสม พ.ศ. 2549 กำหนดว่า “การจ่ายเงินคืนค่าหุ้นแก่สมาชิก ให้สหกรณ์เรียกเก็บค่าหุ้นของสมาชิกที่ออกจากสหกรณ์ที่ยังไม่ส่ง ใช้ไม่ครบมูลค่าหุ้นที่ถือให้ครบมูลค่าที่กำหนดในข้อบังคับ และสหกรณ์ต้องคำนวณมูลค่าเงินค่าหุ้นจำนวนคืนต่อหุ้นจ่ายคืนต่อหุ้น ปัจจุบันที่ต้องจ่ายแก่สมาชิกที่ออกจากสหกรณ์เพราะเหตุใดก็ตาม การคำนวณมูลค่าต่อหุ้นให้เปิดเผยไว้ในหมายเหตุประกอบงบ การเงินว่าสมาชิกที่ลาออก กรณีสหกรณ์ขาดทุนสะสมคงเหลือ จะได้รับเงินค่าหุ้นคืน ซึ่งคำนวณได้จากสูตร $\text{ทุนเรือนหุ้นทั้งหมดลบ ด้วยขาดทุนสะสมคงเหลือกับหนี้สินทั้งสิ้น} \div \text{หารด้วยจำนวนหุ้นทั้งสิ้น}$

กรณีนี้คือสมาชิกทุกคนที่เป็นผู้ลงทุนในสหกรณ์ต้องรับผิดชอบร่วมกัน คณะกรรมการก็ต้องรับผิดชอบตามที่สมาชิกเลือก เข้ามาบริหารงาน

เมื่อคำนวณแล้ว คือ ทุนเรือนหุ้นทั้งหมด (43.7 ล้านบาท) ลบด้วย ขาดทุนสะสมคงเหลือ (17 ล้านบาท) กับหนี้สินทั้งสิ้น (226 ล้านบาท) หารด้วยจำนวนหุ้นทั้งสิ้น (437 ล้านบาท) เท่ากับว่า มูลค่าต่อหุ้น คือ 4.57 บาท

กรณีที่สมาชิกลาออกและสหกรณ์รู้ว่าผลการดำเนินงานขาดทุน โดยได้รับการยืนยันจากผู้ตรวจสอบกิจการว่ามีผล ขาดทุน สหกรณ์สามารถระงับการจ่ายคืนค่าหุ้นให้สมาชิกได้จนกว่าผู้สอบบัญชีจะแสดงความเห็นต่องบการเงินว่าคำนวณมูลค่าหุ้น มีเท่าไร หากสมาชิกจะลาออกก็สามารถลาออกได้ หากไม่มีหนี้สินอยู่กับสหกรณ์ แต่สมาชิกที่ลาออกจะได้รับหุ้นที่เต็มมูลค่า 10 บาท เหลือ 4.57 บาท นั้นเอง

หากกรณีสมาชิกไม่ได้ลาออก จะเห็นว่า ขาดทุนสะสมกรณีนี้ ซึ่งสหกรณ์ดำเนินงานตามปกติ เพราะมีสภาพคล่องปกติ เพราะมีเงินลงทุนอยู่กว่า 200 ถึง 300 ล้านบาทในลักษณะของเงินฝากนั่นเอง ซึ่งหากสมาชิกมายื่นขอกู้ มายื่นขอถอน สหกรณ์ก็ สามารถให้บริการได้ตามปกติ ซึ่งหากสมาชิกไม่ลาออกภายในปีและส่งค่าหุ้นปกติ ในปีหน้า ณ 31 ธันวาคม 2563 ซึ่งคาดการณ์ ว่าจะมีกำไรประมาณ 20 ล้านบาทเหมือนเช่นทุกปี ซึ่งต้องนำมาชดเชยขาดทุนสะสมเดิมที่จำนวน 17 ล้านบาท สหกรณ์ก็จะ คงเหลือกำไรสุทธิ 3 ล้านบาท โดย 3 ล้านบาทนี้ สหกรณ์สามารถจัดสรรได้ปกติตามระเบียบ แต่สหกรณ์พิจารณาจัดสรรแล้วมูลค่า หุ้นของสมาชิก ณ 31 ธันวาคม 2563 ก็ไม่ต้องคำนวณมูลค่าใหม่ในกรณีขาดทุนสะสมแล้ว เพราะไม่มีการขาดทุนสะสมแล้ว มูลค่า หุ้นก็จะเหลือ 10 บาท เหมือนเดิม

ทั้งหมดนี้เป็นการดำเนินการตามกฎหมายของสหกรณ์

สมาชิกเลขที่ 2865 นางสาวสุกัลยา ฤกษ์สมุทร

ถ้าเกิดมูลค่าหุ้น ไม่แน่ใจว่า 437 ล้านบาท หรือ 435 ล้านบาท ลบด้วยเงินฝากสมาชิก 200 กว่าล้านบาท หนี้สินคือส่วน เงินฝากสมาชิก สงสัยว่า ในทุกปีที่ต้องเอามูลค่าหุ้นทั้งหมด จะแสดงว่า ทุกปีค่าหุ้นจะไม่ถึง 10 บาท ใช่หรือไม่

นางสาววนาพร ชี้แจงว่า

กรณีปีที่ 2 จะไม่มีกรณีขาดทุนสะสมแล้ว จึงไม่ต้องคำนวณมูลค่าหุ้นใหม่ เพราะตามคำแนะนำคือการคำนวณมูลค่าหุ้น ใหม่ จะเกิดขึ้นเมื่อมีกรณีสหกรณ์มีการดำเนินงานขาดทุนสะสมเท่านั้น

สมาชิกเลขที่ 3208 นายคงพันธ์ รุ่งประทีปถาวร

ขอแนะนำให้สหกรณ์แสดงตัวเลขการคำนวณมูลค่าต่อหุ้นให้สมาชิกทราบด้วย

ประธาน ชี้แจงว่า รับเรื่องไว้เพื่อพิจารณาดำเนินการต่อไป ซึ่งคำนวณแบบคร่าวๆ ณ เวลานี้ มูลค่าต่อหุ้น คือ 4.57 บาท อย่างไรก็ตามตัวเลขที่แน่นอน ต้องรอการปิดงบดุลให้เรียบร้อยก่อน

สมาชิกเลขที่ 2865 นางสาวสุกัญญา ฤกษ์สมุทร

เนื่องจากตนไม่ใช่บัญชี สิ้นทรัพย์คือเงินลงทุนใช่หรือไม่ หากสิ้นทรัพย์คือยอดเงินจำนวนนี้ หนี้สินอีกหนึ่งจำนวนหนึ่ง เมื่อมีกรณีทุจริต อยากทราบว่า 56 ล้านบาท หักออกอย่างไรให้ 2 ค่าเท่ากัน คือตัวเลขที่เขียนส่งใน line กลุ่มใหญ่ คือ 700 กว่าล้านบาท คือ 205 ล้านบาทบวกกับบออะไรบางอย่างที่จำนวน 400 กว่าล้านบาท แล้ว 2 ฝั่งมีมูลค่าเท่ากัน คือ สิ้นทรัพย์ เท่ากับหนี้สินบวกกับจำนวนทุน คำถามคือ ถ้าทุจริต 56 ล้านบาท หักออกทั้ง 2 ฝั่ง ใช่หรือไม่

นางสาววนาพร ชี้แจงว่า

56 ล้านบาทนี้ ถือเป็นทรัพย์สินของสหกรณ์ ซึ่งเป็นส่วนที่ทั้ง 2 คนต้องนำมาคืน ซึ่งควรจะอยู่ในลูกหนี้เงินกู้ แต่กรณีนี้ไม่ใช่ต้องกลายเป็นลูกหนี้อื่นๆ ดังนั้น จึงต้องตั้งค่าหนี้เพื่อจะสูญเต็มจำนวน 56 ล้านบาท ฉะนั้นตัวสิ้นทรัพย์จำนวน 700 กว่าล้านบาท มีแต่ชื่อไม่มีตัวเงิน ดังนั้น จำนวนเงินนี้ก็จะเป็นไปอยู่ในกำไรขาดทุน ซึ่งกำไรขาดทุนสุทธิขึ้นอยู่กับส่วนทุนของสหกรณ์ ดังนั้นจึงสามารถคิดสมดุลได้ตามหลักการนี้

สมาชิกเลขที่ 1265 นายสุภัค พงศ์ปิยะประเสริฐ

หากมีสมาชิกมาถอนหุ้นจะดำเนินการบัญชีอย่างไร

นางสาววนาพร ชี้แจงว่า คิดคำนวณให้ทั้งจำนวน แล้วจ่ายในมูลค่าหุ้นละ 4.57 บาท

สมาชิกเลขที่ 1265 นายสุภัค พงศ์ปิยะประเสริฐ

เมื่อพิจารณาแล้ว สหกรณ์มีกำไรประมาณ 20 ล้านบาท สมมุติว่ามีใครยกยอกเงินไป ตรงส่วนนี้ก็จะหายไป เท่ากับว่างบกำไรขาดทุนของสหกรณ์มีกำไรแต่สภาพคล่องหรือสิ้นทรัพย์ที่เป็นงบดุลใช่หรือไม่ ส่วนตัวมองว่า สหกรณ์มีความน่าลงทุนอยู่แล้ว เพราะมีกำไรแค่ปีละ 20 ล้านบาท ระยะเวลาไม่เกิน 2 ปีก็คืนทุนทั้งหมดได้ แต่หากมองให้ยุติธรรมสำหรับสมาชิกปีนี้ คนที่ถือหุ้นก็จะเสียโอกาสเพราะแทนที่จะได้ปันผลจากกำไรก็ไม่ได้ เนื่องจากขาดทุนจากการทุจริตเงินไป ซึ่งก็ยังไม่รู้ยุติว่าจะได้คืนกลับมาจำนวนเท่าใด เพราะอยู่ในขั้นตอนการดำเนินคดี จึงควรตั้งค่าหุ้นจะสูญ 100% แต่จะสำรองจำนวนเท่าใด อย่างไรก็ตามเมื่อตั้งค่าหุ้นจะสูญ 100% ก็กลายเป็นว่าสหกรณ์ขาดทุนแน่นอน ซึ่งคนที่อยู่ปัจจุบันต้องรับภาระ และเมื่อผ่านไปปีที่ 3 คนที่เข้ามาใหม่ ลงทุนมาเต็มที่ ลักษณะนี้ สหกรณ์จะดำเนินการอย่างไร เพื่อให้ (1) เกิดความเชื่อมั่น (2) เกิดความยุติธรรมกับทุกคน

เป็นไปได้หรือไม่ ที่จะไม่ตั้งค่าหุ้นจะสูญ 100% แล้วนำมาจ่ายปันผลให้แก่สมาชิกปัจจุบัน

ประธาน ชี้แจงว่า การดำเนินการของสหกรณ์ต้องดำเนินการตามระเบียบของที่กำหนดไว้ ไม่สามารถดำเนินการตามข้อแนะนำนี้ได้

สมาชิกเลขที่ 1265 นายสุภัค พงศ์ปิยะประเสริฐ

ขอให้สหกรณ์พิจารณาทบทวนโดยละเอียดว่าจำเป็นต้องตั้งค่าเพื่อหนี้สูญจะสูญ 100% หรือไม่

ประธาน ชี้แจงว่า รับเรื่องเพื่อพิจารณาทบทวนในคณะกรรมการดำเนินการฯ ต่อไป

ปิดประชุม 12.10 น.

(นางสาววระพี ศรีนรา)

เลขานุการ

ผู้บันทึกรายงานการประชุม

(นายธีระวัฒน์ วงษ์ศรีสังข์)

ประธานกรรมการดำเนินการสหกรณ์

ประธานการประชุมใหญ่วิสามัญ

ตรวจ/แก้ไขรายงานการประชุม

วาระที่ 3

รับรองงบการเงินสำหรับปีสิ้นสุด ณ วันที่ 31 ธันวาคม 2562

Dprompt Audit

รายงานของผู้สอบบัญชี

เสนอ สมาชิกสหกรณ์ออมทรัพย์ สำนักงานพัฒนาวิทยาศาสตร์และเทคโนโลยีแห่งชาติ จำกัด

ความเห็น

ข้าพเจ้าได้ตรวจสอบงบการเงินของ สหกรณ์ออมทรัพย์ สำนักงานพัฒนาวิทยาศาสตร์และเทคโนโลยีแห่งชาติ จำกัด ซึ่งประกอบด้วยงบแสดงฐานะการเงิน ณ วันที่ 31 ธันวาคม 2562 งบกำไรขาดทุน และงบกระแสเงินสด สำหรับปีสิ้นสุดวันเดียวกัน และหมายเหตุประกอบงบการเงิน รวมถึงหมายเหตุสรุปนโยบายการบัญชีที่สำคัญ

ข้าพเจ้าเห็นว่า งบการเงินข้างต้นนี้แสดงฐานะการเงินของ สหกรณ์ออมทรัพย์ สำนักงานพัฒนาวิทยาศาสตร์และเทคโนโลยีแห่งชาติ จำกัด ณ วันที่ 31 ธันวาคม 2562 ผลการดำเนินงาน และกระแสเงินสด สำหรับปีสิ้นสุดวันเดียวกัน โดยถูกต้องตามที่ควร ในสาระสำคัญตามระเบียบนายทะเบียนสหกรณ์

เกณฑ์ในการแสดงความเห็น

ข้าพเจ้าได้ปฏิบัติตามตรวจสอบตามมาตรฐานการสอบบัญชีและตามระเบียบกรมตรวจบัญชีสหกรณ์ ความรับผิดชอบของข้าพเจ้าได้กล่าวไว้ในส่วนของความรับผิดชอบของผู้สอบบัญชีต่อการตรวจสอบงบการเงินในรายงานของข้าพเจ้า ข้าพเจ้ามีความเป็นอิสระจากสหกรณ์และได้ปฏิบัติตามจรรยาบรรณของผู้สอบบัญชีสหกรณ์ ข้าพเจ้าเชื่อว่าหลักฐานการสอบบัญชีที่ข้าพเจ้าได้รับเพียงพอและเหมาะสมเพื่อใช้เป็นเกณฑ์ในการแสดงความเห็นของข้าพเจ้า

เรื่องสำคัญในการตรวจสอบ

เรื่องสำคัญในการตรวจสอบคือ เรื่องต่าง ๆ ที่มีนัยสำคัญที่สุดตามดุลพินิจของผู้ประกอบวิชาชีพของข้าพเจ้า ในการตรวจสอบงบการเงินสำหรับงวดปัจจุบัน ข้าพเจ้าได้นำเรื่องเหล่านี้มาพิจารณาในบริบทของการตรวจสอบงบการเงินโดยรวมและในการแสดงความเห็นของข้าพเจ้า ทั้งนี้ ข้าพเจ้าไม่ได้แสดงความเห็นแยกต่างหากสำหรับเรื่องเหล่านี้

เรื่องสำคัญในการตรวจสอบ พร้อมวิธีการตรวจสอบแต่ละเรื่องมีดังต่อไปนี้

1. ตามที่กล่าวไว้ในหมายเหตุประกอบงบการเงินข้อ 5 เงินให้กู้ยืม ณ วันที่ 31 ธันวาคม 2562 สหกรณ์มีเงินให้กู้ยืมสุทธิจำนวน 340,271,369.94 บาท คิดเป็นร้อยละ 51.96 ของสินทรัพย์ทั้งสิ้น ซึ่งเป็นเรื่องสำคัญในการตรวจสอบเนื่องจากเงินให้กู้ยืมเป็นธุรกรรมหลักและจำนวนเงิน มีสาระสำคัญ

ข้าพเจ้าได้สอบทานขั้นตอนการปฏิบัติงาน การควบคุมภายในของการให้เงินกู้แก่สมาชิกและสหกรณ์ สอบทานสัญญาการกู้ยืมเงิน การอนุมัติวงเงินการให้สินเชื่อ การจ่ายเงินให้กู้และการชำระหนี้ การเปรียบเทียบเอกสารการจ่ายเงินกู้และรับชำระหนี้เงินกู้ รายละเอียดลูกหนี้เงินให้กู้คงเหลือ ณ วันสิ้นรอบบัญชี และการยืนยันยอดจากสมาชิก โดยข้าพเจ้าปฏิบัติงานอย่างเป็นอิสระ

2. ตามที่กล่าวไว้ในหมายเหตุประกอบงบการเงินข้อ 12 เงินรับฝาก ณ วันที่ 31 ธันวาคม 2562 สหกรณ์มีเงินรับฝากจำนวน 215,329,651.26 บาท คิดเป็นร้อยละ 32.88 ของสินทรัพย์ทั้งสิ้น เงินรับฝากดังกล่าวเป็นเงินรับฝากจากสมาชิกทั้งจำนวน ซึ่งเป็นเรื่องสำคัญในการตรวจสอบเนื่องจากจำนวนเงิน มีสาระสำคัญประกอบกับเป็นธุรกิจหลักของสหกรณ์

ข้าพเจ้าได้สอบทานการปฏิบัติงานและการควบคุมภายในที่เกี่ยวข้องกับเงินรับฝาก สอบทานระเบียบว่าด้วยเงินรับฝาก สอบตรวจความถูกต้องครบถ้วนของหลักฐาน เงินรับฝากและถอน ผ่าน ไปบัญชีย่อย ตุ่มทดสอบการคำนวณดอกเบี้ยจ่าย ยืนยันยอดเงินรับฝากและสอบทานการเปิดเผยข้อมูลในหมายเหตุประกอบงบการเงิน โดยข้าพเจ้าปฏิบัติงานอย่างเป็นอิสระ

ข้อมูลและเหตุการณ์ที่เน้น

ข้าพเจ้าขอให้ข้อสังเกตงบแสดงฐานะการเงิน ดังนี้

1. หมายเหตุประกอบงบการเงินข้อ 3 เงินสดขาดบัญชี จากเงินสดขาดบัญชีจำนวน 14,655,792.35 บาท เงินสดขาดบัญชีจากลูกหนี้เงินให้กู้ถูกเดินจำนวน 2,935,820 บาท และ เงินสดขาดบัญชีจากลูกหนี้เงินให้กู้สามัญ จำนวน 31,386,804.48 บาท รวมเป็นเงินสดขาดบัญชีจำนวนเงินทั้งสิ้น 48,978,416.83 บาท คิดเป็นร้อยละ 7.48 ของสินทรัพย์ทั้งสิ้น สหกรณ์ได้ตั้งค่าเผื่อเงินสดขาดบัญชีเต็มจำนวนเป็นที่เรียบร้อยแล้ว

Prermt Audit

2. หมายเหตุประกอบงบการเงินข้อ 17 ซึ่งแสดงวิธีคำนวณการคิดมูลค่าหุ้นสหกรณ์มีผลขาดทุนสุทธิจำนวน 23,766,989.92 บาท สำหรับปีสิ้นสุดวันที่ 31 ธันวาคม 2562 สหกรณ์ได้โอนทุนสำรองมาชดเชยผลขาดทุนจำนวน 15,835,986.73 บาท เป็นผลทำให้สหกรณ์มีส่วนขาดแห่งทุนคงเหลือจำนวน 7,931,003.19 บาท อย่างไรก็ตามสหกรณ์มีสินทรัพย์หมุนเวียนสูงกว่าหนี้สินหมุนเวียนจำนวน 56,832,306.61 บาท บัญชีดังกล่าวแสดงให้เห็นว่าสหกรณ์ยังคงมีความสามารถที่จะดำเนินกิจการได้อย่างต่อเนื่อง

3. หมายเหตุประกอบงบการเงินข้อ 18 สหกรณ์ได้มีการดำเนินคดีกับเจ้าหน้าที่บัญชีและเจ้าหน้าที่การเงินของสหกรณ์ เกี่ยวกับการขักยอทรัพย์ของสหกรณ์ และกำลังอยู่ระหว่างการดำเนินคดีฟ้องร้อง สหกรณ์ได้ตั้งค่าเผื่อเงินสดขาดบัญชีไว้เต็มจำนวนเรียบร้อยแล้ว ซึ่งมีความไม่แน่นอนเกี่ยวกับผลของคดีความของเหตุการณ์ดังกล่าวไม่สามารถระบุได้ในขณะนี้ สหกรณ์จะได้มีการติดตามผลของการดำเนินคดีอย่างต่อเนื่องต่อไป

ทั้งนี้ ความเห็นของข้าพเจ้าต่องบการเงินมีได้มีเงื่อนไขในเรื่องที่ข้าพเจ้าขอให้สังเกตข้างต้น
เรื่องอื่น

งบการเงินของ สหกรณ์ออมทรัพย์ สำนักงานพัฒนาวิทยาศาสตร์และเทคโนโลยีแห่งชาติ จำกัด สำหรับปีสิ้นสุด วันที่ 31 ธันวาคม 2561 ตรวจสอบโดยผู้สอบบัญชีอื่น ซึ่งแสดงความเห็นอย่างไม่มีเงื่อนไขตามรายงานลงวันที่ 21 พฤษภาคม 2562

ความรับผิดชอบของคณะกรรมการดำเนินการสหกรณ์ต่องบการเงิน

คณะกรรมการดำเนินการสหกรณ์มีหน้าที่รับผิดชอบในการจัดทำและนำเสนองบการเงินเหล่านี้โดยถูกต้องตามที่ควร ตามระเบียบนายทะเบียนสหกรณ์ และรับผิดชอบเกี่ยวกับการควบคุมภายในที่คณะกรรมการดำเนินการสหกรณ์พิจารณาว่าจำเป็นเพื่อให้สามารถจัดทำงบการเงิน ที่ปราศจากการแสดงข้อมูลที่ขัดต่อข้อเท็จจริงอันเป็นสาระสำคัญไม่ว่าจะเกิดจากการทุจริตหรือข้อผิดพลาด

ในการจัดทำงบการเงิน คณะกรรมการดำเนินการสหกรณ์รับผิดชอบในการประเมินความสามารถของสหกรณ์ในการดำเนินงานต่อเนื่อง การเปิดเผยเรื่องที่เกี่ยวข้องกับการดำเนินงานต่อเนื่องในกรณีที่มมีเรื่องดังกล่าว และการใช้เกณฑ์การบัญชีสำหรับการดำเนินงานต่อเนื่อง เว้นแต่คณะกรรมการดำเนินการสหกรณ์มีความตั้งใจที่จะเลิกสหกรณ์ หรือหยุดดำเนินงานหรือไม่สามารถดำเนินงานต่อเนื่องต่อไปได้

ความรับผิดชอบของผู้สอบบัญชีต่อการตรวจสอบงบการเงิน

การตรวจสอบของข้าพเจ้ามีวัตถุประสงค์เพื่อให้ได้ความเชื่อมั่นอย่างสมเหตุสมผลว่างบการเงินโดยรวมปราศจากการแสดงข้อมูลที่ขัดต่อข้อเท็จจริงอันเป็นสาระสำคัญหรือไม่ ไม่ว่าจะเกิดจากการทุจริตหรือข้อผิดพลาด และเสนอรายงานของผู้สอบบัญชี ซึ่งรวมความเห็นของข้าพเจ้าอยู่ด้วย ความเชื่อมั่นอย่างสมเหตุสมผล คือ ความเชื่อมั่นในระดับสูงแต่ไม่ได้เป็นการรับประกันว่าการปฏิบัติงานตรวจสอบตามมาตรฐานการสอบบัญชีและระเบียบกรมตรวจบัญชีสหกรณ์จะสามารถตรวจพบข้อมูลที่ขัดต่อข้อเท็จจริงอันเป็นสาระสำคัญที่มีอยู่ได้เสมอไป ข้อมูลที่ขัดต่อข้อเท็จจริงอาจเกิดจากการทุจริตหรือข้อผิดพลาดและถือว่ามีสาระสำคัญเมื่อคาดการณ์ได้อย่างสมเหตุสมผลว่า รายการที่ขัดต่อข้อเท็จจริงแต่ละรายการหรือทุกรายการรวมกันจะมีผลต่อการตัดสินใจทางเศรษฐกิจของผู้ใช้งบการเงินจากการใช้งบการเงินเหล่านี้

ในการตรวจสอบของข้าพเจ้าตามมาตรฐานการสอบบัญชีและระเบียบกรมตรวจบัญชีสหกรณ์ ข้าพเจ้าได้ใช้ดุลยพินิจและการสังเกตและสงสัยของผู้ประกอบวิชาชีพตลอดการตรวจสอบ การปฏิบัติงานของข้าพเจ้า รวมถึง

- ระบุและประเมินความเสี่ยงจากการแสดงข้อมูลที่ขัดต่อข้อเท็จจริงอันเป็นสาระสำคัญในงบการเงินไม่ว่าจะเกิดจากการทุจริตหรือข้อผิดพลาด ออกแบบและปฏิบัติงานตามวิธีการตรวจสอบเพื่อตอบสนองต่อความเสี่ยงเหล่านั้น และได้หลักฐานการสอบบัญชีที่เพียงพอและเหมาะสมเพื่อเป็นเกณฑ์ในการแสดงความเห็นของข้าพเจ้า ความเสี่ยงที่ไม่พบข้อมูลที่ขัดต่อข้อเท็จจริงอันเป็นสาระสำคัญซึ่งเป็นผลมาจากการทุจริตจะสูงกว่าความเสี่ยงที่เกิดจากข้อผิดพลาด เนื่องจากการทุจริตอาจเกี่ยวกับการสมรู้ร่วมคิด การปลอมแปลงเอกสารหลักฐาน การตั้งใจละเว้นการแสดงผลข้อมูล การแสดงข้อมูลที่ไม่ตรงตามข้อเท็จจริงหรือการแทรกแซงการควบคุมภายใน

Dprompt Audit

- ทำความเข้าใจในระบบการควบคุมภายในที่เกี่ยวข้องกับการตรวจสอบ เพื่อออกแบบวิธีการตรวจสอบที่เหมาะสมกับสถานการณ์ แต่ไม่ใช่เพื่อวัตถุประสงค์ในการแสดงความเห็นต่อความมีประสิทธิภาพของการควบคุมภายในของสหกรณ์

- ประเมินความเหมาะสมของนโยบายการบัญชีที่คณะกรรมการดำเนินการสหกรณ์ใช้และความสมเหตุสมผลของประมาณการทางบัญชีและการเปิดเผยข้อมูลที่เกี่ยวข้องซึ่งจัดทำขึ้นโดยคณะกรรมการดำเนินการสหกรณ์

- สรุปเกี่ยวกับความเหมาะสมของการใช้เกณฑ์การบัญชีสำหรับการดำเนินงานต่อเนื่องของคณะกรรมการดำเนินการสหกรณ์ และจากหลักฐานการสอบบัญชีที่ได้รับว่า มีความไม่แน่นอนที่มีสาระสำคัญ ที่เกี่ยวกับเหตุการณ์หรือสถานการณ์ที่อาจเป็นเหตุให้เกิดข้อสงสัยอย่างมีนัยสำคัญต่อความสามารถของสหกรณ์ในการดำเนินงานต่อเนื่องหรือไม่ ถ้าข้าพเจ้าได้ข้อสรุปว่ามีความไม่แน่นอนที่มีสาระสำคัญ ข้าพเจ้าต้องให้ข้อสังเกตไว้ในรายงานของผู้สอบบัญชีของข้าพเจ้าถึงการเปิดเผยข้อมูลที่เกี่ยวข้องในงบการเงิน หรือถ้าการเปิดเผยดังกล่าวไม่เพียงพอ ความเห็นของข้าพเจ้าจะเปลี่ยนแปลงไป ข้อสรุปของข้าพเจ้าขึ้นอยู่กับหลักฐานการสอบบัญชีที่ได้รับจนถึงวันที่ในรายงานของผู้สอบบัญชีของข้าพเจ้า อย่างไรก็ตาม เหตุการณ์หรือสถานการณ์ในอนาคตอาจเป็นเหตุให้สหกรณ์ต้องหยุดการดำเนินงานต่อเนื่องได้

- ประเมินการนำเสนอ โครงสร้างและเนื้อหาของงบการเงินโดยรวม รวมถึงการเปิดเผยข้อมูลที่เกี่ยวข้อง ตลอดจนประเมินว่างบการเงินแสดงรายการและเหตุการณ์ที่เกิดขึ้นโดยถูกต้องตามที่ควรหรือไม่

ข้าพเจ้าได้สื่อสารกับคณะกรรมการดำเนินการสหกรณ์เกี่ยวกับขอบเขตและช่วงเวลาของการตรวจสอบตามที่ได้วางแผนไว้ ประเด็นที่มีนัยสำคัญที่พบจากการตรวจสอบ รวมถึงข้อบกพร่องที่มีนัยสำคัญในระบบการควบคุมภายในซึ่งข้าพเจ้าได้พบในระหว่างการตรวจสอบของข้าพเจ้า

จากเรื่องทั้งหลายที่สื่อสารกับคณะกรรมการดำเนินการสหกรณ์ ข้าพเจ้าได้พิจารณาเรื่องต่าง ๆ ที่มีนัยสำคัญที่สุดในการตรวจสอบงบการเงินในงวดปัจจุบันและกำหนดเป็นเรื่องสำคัญในการตรวจสอบ ข้าพเจ้าได้อธิบายเรื่องเหล่านี้ไว้ในรายงานของผู้สอบบัญชี เว้นแต่กฎหมายหรือข้อบังคับห้ามไม่ให้เปิดเผยเรื่องดังกล่าวต่อสาธารณะหรือในสถานการณ์ที่ยากที่จะเกิดขึ้น ข้าพเจ้าพิจารณาว่าไม่ควรสื่อสารเรื่องดังกล่าวในรายงานของข้าพเจ้า เพราะการกระทำดังกล่าวสามารถคาดการณ์ได้อย่างสมเหตุสมผลว่าจะมีผลกระทบในทางลบมากกว่าผลประโยชน์ที่ผู้มีส่วนได้เสียสาธารณะจะได้จากการสื่อสารดังกล่าว



(นางเจน ทองรัมย์)

ผู้สอบบัญชี

สหกรณ์ออมทรัพย์สำนักงานพัฒนาวิทยาศาสตร์และเทคโนโลยีแห่งชาติ จำกัด

งบแสดงฐานะการเงิน

ณ วันที่ 31 ธันวาคม 2562 และ 2561

สินทรัพย์		ปี 2562	ปี 2561
		บาท	บาท
สินทรัพย์หมุนเวียน	หมายเหตุ		
เงินสดและเงินฝากธนาคาร	2	25,766,965.22	26,326,285.55
เงินสดขาดบัญชี	3	48,978,416.83	0.00
หัก ค่าเผื่อเงินสดขาดบัญชี		48,978,416.83	0.00
		<u>25,766,965.22</u>	<u>26,326,285.55</u>
เงินฝาก-ชุมนุมสหกรณ์ออมทรัพย์แห่งประเทศไทย		166,000,000.00	136,000,000.00
เงินให้กู้ยืมระยะสั้น	5	84,828,620.35	80,851,443.31
ลูกหนี้ - สุทธิ	6	1,018,748.67	182,888.53
ดอกเบี้ยเงินให้กู้ค้างรับ - สุทธิ	7	67,793.56	5,448.34
สินทรัพย์หมุนเวียนอื่น	8	1,390,703.33	4,553,894.57
รวมสินทรัพย์หมุนเวียน		<u>279,072,831.13</u>	<u>247,919,960.30</u>
สินทรัพย์ไม่หมุนเวียน			
เงินลงทุนระยะยาว	4	80,000,000.00	60,000,000.00
เงินให้กู้ยืมระยะยาว	5	255,442,749.59	283,906,807.76
ที่ดิน อาคาร และอุปกรณ์ - สุทธิ	9	612,158.39	172,160.50
สินทรัพย์ไม่มีตัวตน	10	39,645,733.19	44,601,449.85
สินทรัพย์ไม่หมุนเวียนอื่น	11	142,579.82	263,649.42
รวมสินทรัพย์ไม่หมุนเวียน		<u>375,843,220.99</u>	<u>388,944,067.53</u>
รวมสินทรัพย์		<u><u>654,916,052.12</u></u>	<u><u>636,864,027.83</u></u>



สหกรณ์ออมทรัพย์สำนักงานพัฒนาวิทยาศาสตร์และเทคโนโลยีแห่งชาติ จำกัด

งบแสดงฐานะการเงิน

ณ วันที่ 31 ธันวาคม 2562 และ 2561

		ปี 2562	ปี 2561
		บาท	บาท
หนี้สินและทุนของสหกรณ์			
หนี้สินหมุนเวียน	หมายเหตุ		
เงินรับฝาก	12	215,329,651.26	196,769,897.61
ค่าบำรุงสันนิบาตสหกรณ์แห่งประเทศไทยค้างจ่าย		30,000.00	0.00
หนี้สินหมุนเวียนอื่น	13	6,880,873.26	5,007,638.21
รวมหนี้สินหมุนเวียน		222,240,524.52	201,777,535.82
หนี้สินไม่หมุนเวียน			
หนี้สินไม่หมุนเวียนอื่น	14	2,617,580.00	2,398,810.00
รวมหนี้สินไม่หมุนเวียน		2,617,580.00	2,398,810.00
รวมหนี้สิน		224,858,104.52	204,176,345.82
ทุนของสหกรณ์			
ทุนเรือนหุ้น (มูลค่าหุ้นละ 10.00 บาท)		437,428,260.00	396,160,620.00
ทุนสะสมตามข้อบังคับ ระเบียบและอื่น ๆ	15	560,690.79	554,404.05
ทุนสำรอง			
ทุนสำรอง		15,835,986.73	13,598,578.82
หัก โอนไปชดเชยขาดทุนสุทธิ		15,835,986.73	0.00
		0.00	13,598,578.82
ขาดทุนสุทธิประจำปี			
ขาดทุนสุทธิ		(23,766,989.92)	0.00
หัก โอนทุนสำรองมาชดเชย		15,835,986.73	0.00
		(7,931,003.19)	0.00
กำไรสุทธิประจำปี		0.00	22,374,079.14
รวมทุนของสหกรณ์		430,057,947.60	432,687,682.01
รวมหนี้สินและทุนของสหกรณ์		654,916,052.12	636,864,027.83

หมายเหตุประกอบงบการเงินเป็นส่วนหนึ่งของงบการเงินนี้

(ลงชื่อ)

(นายธีระวัฒน์ วงศ์ศรีสังข์)

ประธานกรรมการ

(ลงชื่อ)

(นางสาววระพี ศรีนรา)

เลขานุการ

วันที่ 25 สิงหาคม 2563

สหกรณ์ออมทรัพย์สำนักงานพัฒนาวิทยาศาสตร์และเทคโนโลยีแห่งชาติ จำกัด
งบกำไรขาดทุน

สำหรับปี สิ้นสุดวันที่ 31 ธันวาคม 2562 และ 2561

	ปี 2562		ปี 2561	
	บาท	%	บาท	%
รายได้ดอกเบี้ยและผลตอบแทนจากการลงทุน				
ดอกเบี้ยรับจากเงินให้กู้	22,661,652.27	82.21	21,409,028.50	74.65
ดอกเบี้ยรับเงินฝากธนาคาร/ชุมนุมสหกรณ์	4,903,733.74	17.79	3,532,065.31	12.32
ผลตอบแทนจากการลงทุน	0.00	0.00	3,738,082.19	13.03
รวมรายได้ดอกเบี้ยและผลตอบแทนจากการลงทุน	27,565,386.01	100.00	28,679,176.00	100.00
ค่าใช้จ่ายดอกเบี้ยและเงินลงทุน				
ดอกเบี้ยจ่ายเงินรับฝาก	2,397,580.40	8.70	7,198,241.76	25.10
รวมค่าใช้จ่ายดอกเบี้ยและเงินลงทุน	2,397,580.40	8.70	7,198,241.76	25.10
หัก หนี้สงสัยจะสูญและหนี้สูญ				
หนี้สงสัยจะสูญ-เงินสดขาดบัญชี	48,978,416.83	177.68	0.00	0.00
หนี้สงสัยจะสูญ-ลูกหนี้ตามคำพิพากษา	1,398,685.13	5.07	0.00	0.00
หนี้สงสัยจะสูญ-เงินรอเรียกคืน	206,728.14	0.75	0.00	0.00
หนี้สงสัยจะสูญ-ดอกเบี้ยตามคำพิพากษาค้างรับ	174,373.11	0.63	0.00	0.00
หนี้สงสัยจะสูญรับคืน-ลูกหนี้ไม่ก่อเกิดรายได้	(817,229.46)	(2.96)	(406,164.08)	(1.42)
หนี้สงสัยจะสูญ-ดอกเบี้ยเงินให้กู้สามัญขาดสมาชิกภาพ	(8,949.29)	(0.03)	0.00	0.00
หนี้สงสัยจะสูญ-ดอกเบี้ยรับลูกหนี้ไม่ก่อเกิดรายได้ค้างรับ	(401,404.30)	(1.46)	59,437.09	0.21
หนี้สงสัยจะสูญ-ลูกหนี้ระหว่างคำนวณคิดยอดสูญ	481,304.92	1.75	0.00	0.00
รวมหนี้สงสัยจะสูญและหนี้สูญ	50,011,925.08	181.43	(346,726.99)	(1.21)
รายได้ดอกเบี้ยและผลตอบแทนจากการลงทุน-สุทธิ	(24,844,119.47)	(90.13)	21,827,661.23	74.90
บวก รายได้อื่น				
ค่าธรรมเนียมแรกเข้า	10,800.00	0.04	12,700.00	0.04
ค่าธรรมเนียมจากการถอนเงินรับฝาก	275.00	0.00	330.00	0.00
รายได้ค่าสวัสดิการฌาปนกิจฯ	11,330.00	0.04	0.00	0.00
กำไร(ขาดทุน) ขึ้นต้นจากธุรกิจหอพัก (รายละเอียดประกอบงบการเงิน 1)	3,625,618.46	13.15	2,965,916.10	10.34
รวมรายได้อื่น	3,648,023.46	13.23	2,978,946.10	10.39
หัก ค่าใช้จ่ายในการดำเนินงาน				
ค่าใช้จ่ายเกี่ยวกับเจ้าหน้าที่				
เงินเดือน	1,323,550.00	4.80	1,312,560.00	4.58
ค่าล่วงเวลา	83,371.86	0.30	25,665.00	0.09
ค่าตอบแทนเจ้าหน้าที่	90,000.00	0.33	389,760.00	1.36
เงินกองทุนทดแทน	1,390.00	0.01	0.00	0.00

	ปี 2562		ปี 2561	
	บาท	%	บาท	%
เงินสมทบกองทุนประกันสังคม	33,750.00	0.12	36,000.00	0.13
เงินบำนาญเจ้าหน้าที่	218,770.00	0.79	181,490.00	0.63
รวมค่าใช้จ่ายเกี่ยวกับเจ้าหน้าที่	<u>1,750,831.86</u>	<u>6.35</u>	<u>1,945,475.00</u>	<u>6.78</u>
ค่าใช้จ่ายเกี่ยวกับสมาชิก				
ค่าสวัสดิการสมาชิกและครอบครัว	52,224.00	0.19	0.00	0.00
รวมค่าใช้จ่ายเกี่ยวกับสมาชิก	<u>52,224.00</u>	<u>0.19</u>	<u>0.00</u>	<u>0.00</u>
ค่าใช้จ่ายเกี่ยวกับที่ดิน อาคารและอุปกรณ์				
ค่าเสื่อมราคาอุปกรณ์และเครื่องใช้สำนักงาน	590.20	0.00	12,379.82	0.04
ค่าเสื่อมราคาคอมพิวเตอร์และอุปกรณ์	42,153.17	0.15	0.00	0.00
ค่าซ่อมแซมคอมพิวเตอร์และอุปกรณ์	12,528.00	0.05	1,500.00	0.01
รวมค่าใช้จ่ายเกี่ยวกับที่ดิน อาคารและอุปกรณ์	<u>55,271.37</u>	<u>0.20</u>	<u>13,879.82</u>	<u>0.05</u>
ค่าใช้จ่ายการดำเนินงานอื่น				
ค่าตอบแทน	127,351.70	0.46	7,000.00	0.02
ค่าเบี้ยประชุม	144,000.00	0.52	116,500.00	0.41
ค่าพาหนะ	32,524.00	0.12	20,769.77	0.07
ค่าใช้จ่ายค่าเนินคดี	8,908.00	0.03	40,000.00	0.14
ค่าใช้จ่ายในการศึกษาฝึกอบรมและค่าวิชา	0.00	-	4,200.00	0.01
ค่าเครื่องเขียนแบบพิมพ์	107,982.87	0.39	101,705.73	0.35
ค่าใช้จ่ายในวันประชุมใหญ่	91,120.00	0.33	67,700.00	0.24
ค่าธรรมเนียมการสอบบัญชี	85,000.00	0.31	80,000.00	0.28
ค่าธรรมเนียมธนาคาร	9,400.00	0.03	0.00	0.00
ค่าไปรษณียากร	3,873.00	0.01	60.00	0.00
ค่าโทรศัพท์	27,309.15	0.10	32,030.50	0.11
ค่ารับรอง	919.00	0.00	60.00	0.00
ค่าวัสดุสำนักงาน	3,608.15	0.01	0.00	0.00
ค่าใช้จ่ายเบ็ดเตล็ด	70,570.81	0.26	3,147.37	0.01
รวมค่าใช้จ่ายการดำเนินงานอื่น	<u>712,566.68</u>	<u>2.57</u>	<u>473,173.37</u>	<u>1.65</u>
รวมค่าใช้จ่ายในการดำเนินงาน	<u>2,570,893.91</u>	<u>9.31</u>	<u>2,432,528.19</u>	<u>8.48</u>
กำไรสุทธิ	<u>(23,766,989.92)</u>	<u>(86.21)</u>	<u>22,374,079.14</u>	<u>76.81</u>

รายละเอียดประกอบงบการเงิน 1

สหกรณ์ออมทรัพย์สำนักงานพัฒนาวิทยาศาสตร์และเทคโนโลยีแห่งชาติ จำกัด

รายละเอียดกำไร (ขาดทุน) ขั้นต้นจากธุรกิจหอพัก

สำหรับปี สิ้นสุดวันที่ 31 ธันวาคม 2562 และ 2561

	ปี 2562	ปี 2561
	บาท	บาท
รายได้		
รายได้ค่าเช่าห้องพัก	8,675,490.00	8,560,200.00
รายได้ค่าเช่าพื้นที่	938,804.00	672,780.00
รายได้ค่าส่วนกลาง	836,617.31	530,948.92
รายได้ค่าน้ำประปา	341,076.02	409,530.00
รายได้ค่าไฟฟ้า	1,233,408.42	1,388,536.42
รายได้ค่าโทรศัพท์	1,104.00	1,726.00
รายได้ค่าปรับหอพัก	30,818.84	25,322.51
รายได้ค่าย้ายห้องพัก	2,000.00	3,500.00
รายได้เบ็ดเตล็ด	19,486.52	3,154.69
รวมรายได้	12,078,805.11	11,595,698.54
หัก ค่าใช้จ่าย		
ค่าเสื่อมราคาอุปกรณ์หอพัก	47,640.10	1,270.51
ค่าใช้จ่ายหอพัก	802,450.70	1,117,325.40
ค่าจ้างทำความสะอาด	194,355.45	176,522.00
ค่าไฟฟ้า	1,419,561.29	1,362,848.24
ค่าน้ำประปา	340,635.06	372,744.17
ค่าจ้างดูแลอาคารหอพัก	449,102.00	416,435.06
ค่าบริการอินเทอร์เน็ต	25,035.00	16,500.00
ค่าเงินเพิ่มและเบี้ยปรับภาษี	17,674.72	0.00
ค่าบริการดูแลรักษาลิฟท์	37,890.00	18,000.00
ค่าบริการกำจัดแมลง	42,056.07	0.00
ค่าตัดจ่ายสิทธิการใช้ประโยชน์ในอาคารหอพัก	4,955,716.66	4,955,716.66
ค่าต่อเติมหลังคาจอดรถหอพักคดับัญชี	30,859.20	71,456.00
ค่าตกแต่งอาคารหอพักคดับัญชี	34,259.72	46,964.40
ค่าติดตั้งกล้องวงจรปิด CCTV คดับัญชี	47,000.00	47,000.00
ค่าใช้จ่ายติดตั้งระบบงานคอมพิวเตอร์คดับัญชี	8,950.68	27,000.00
รวมค่าใช้จ่าย	8,453,186.65	8,629,782.44
กำไร (ขาดทุน) ขั้นต้น	3,625,618.46	2,965,916.10

สหกรณ์ออมทรัพย์สำนักงานพัฒนาวิทยาศาสตร์และเทคโนโลยีแห่งชาติ จำกัด

งบกระแสเงินสด

สำหรับปี ที่สิ้นสุดวันที่ 31 ธันวาคม 2562

	ปี 2562	ปี 2561
	บาท	บาท
กระแสเงินสดจากกิจกรรมดำเนินงาน		
กำไร (ขาดทุน) สุทธิ	(23,766,989.92)	22,374,079.14
รายการปรับปรุงเพื่อกระทบยอดกำไร (ขาดทุน) สุทธิเป็นเงินสดสุทธิ		
จากกิจกรรมดำเนินงาน		
ค่าเสื่อมราคาสินทรัพย์	87,262.61	13,650.33
เงินสดขาดบัญชี	(14,655,792.35)	-
เงินสดขาดบัญชี-ลูกหนี้เงินให้กู้ยืมเงิน (มียกมาแต่ไม่มีในระบบ)	(2,935,820.00)	-
เงินสดขาดบัญชี-ลูกหนี้เงินให้กู้ตามสัญญา (มียกมาแต่ไม่มีในระบบ)	(31,386,804.48)	-
หนี้สงสัยจะสูญ-เงินขาดบัญชี	48,980,216.83	-
หนี้สงสัยจะสูญ-เงินรอเรียกคืน	206,728.14	-
หนี้สงสัยจะสูญ-คอกเบี้ยตามคำพิพากษาค้างรับ	174,373.11	-
ลูกหนี้กล่าดเคลื่อน	195,217.59	-
หนี้สงสัยจะสูญ ลูกหนี้ที่ไม่ก่อให้เกิดรายได้	(817,229.46)	(406,164.08)
หนี้สงสัยจะสูญ-คอกเบี้ยเงินให้กู้ตามสัญญาไม่ก่อให้เกิดรายได้ค้างรับ	(401,404.30)	59,437.09
หนี้สงสัยจะสูญ-คอกเบี้ยเงินให้กู้สมาชิกขาดสมาชิกภาพ	(8,949.29)	-
หนี้สงสัยจะสูญ-ลูกหนี้ตามคำพิพากษา	1,398,685.13	-
หนี้สงสัยจะสูญ-ลูกหนี้ระหว่างดำเนินการคดีคดีสูญ	481,304.92	-
สิทธิการใช้อาคารหอพักคัดจ่าย	4,955,716.66	4,955,716.66
ค่าติดตั้งระบบงานควาเทียมตัดบัญชี	47,000.00	27,000.00
ตกแต่งอาคารหอพักตัดบัญชี	34,259.72	71,456.00
ติดตั้งต่อเติมอาคารหอพักตัดบัญชี	30,859.20	46,964.40
ติดตั้งกล้อง CCTV ตัดบัญชี	8,950.68	47,000.00
ถาวรอบำบัดน้ำเสียหน้าที่	218,770.00	181,490.00
คอกเบี้ยเงินให้กู้ค้างรับ	348,008.37	(976.20)
คอกเบี้ยเงินให้กู้ตามคำพิพากษาค้างรับ	(174,373.11)	-
คอกเบี้ยเงินฝากชุมชนสหกรณ์ค้างรับ	(319,102.74)	(514,468.52)
เงินปันผล ฝาก ค้างรับ	-	(558,082.19)

รายได้ค้างรับหอพัก	(66,358.25)	4,782.06
ค่าธรรมเนียมวิชาชีพสอบบัญชีค้างจ่าย	5,000.00	10,000.00
ค่าตอบแทนเจ้าหน้าที่ค้างจ่าย เพิ่มขึ้น (ลดลง)	(7,000.00)	-
ดอกเบี้ยเงินรับฝากค้างจ่าย เพิ่มขึ้น	79,479.47	489,239.85
วัสดุหอพัก คัดจ่าย	4,085.00	-
ค่าความเสียหายจากคอมพิวเตอร์และอุปกรณ์	70,099.50	-
ค่าใช้จ่ายหอพักค้างจ่าย(ลดลง)	(160,706.18)	128,267.45
กำไร (ขาดทุน) จากการดำเนินงานก่อนการเปลี่ยนแปลง		
โนสินทรัพย์และหนี้สินดำเนินงาน	(17,374,513.15)	26,929,391.99
สินทรัพย์ดำเนินงาน		
เงินสดจ่ายลูกหนี้เงินกู้ฉุกเฉิน ลดลง	88,088,848.46	81,974,621.92
เงินสดรับลูกหนี้เงินกู้ฉุกเฉิน (เพิ่มขึ้น)	(88,494,673.00)	(95,246,870.00)
เงินสดจ่ายลูกหนี้เงินกู้สามัญ ลดลง	185,046,384.85	137,190,604.78
เงินสดรับลูกหนี้เงินกู้สามัญ (เพิ่มขึ้น)	(160,153,679.18)	(155,575,372.79)
ลูกหนี้เงินกู้-ขาดสมาชิกภาพ (เพิ่มขึ้น)	(1,093,950.56)	-
ลูกหนี้ตามคำพิพากษา (เพิ่มขึ้น)	(1,398,685.13)	-
ลูกหนี้เงินให้กู้สามัญ-ไม่ก่อให้เกิดรายได้ ลดลง	880,549.46	-
ลูกหนี้เงินให้กู้ฉุกเฉิน-ไม่ก่อให้เกิดรายได้ (เพิ่มขึ้น)	(63,320.00)	-
ลูกหนี้ระยะ วางค่านิยมคิรอตตูดูญ (เพิ่มขึ้น)	(481,304.92)	-
ลูกหนี้หอพัก (เพิ่มขึ้น) ลดลง	62,872.83	(27,168.08)
เครื่องเขียนแบบพิมพ์ (เพิ่มขึ้น) ลดลง	14,404.16	-
ภาษีขาย ลดลง	(12,692.01)	(433.46)
ภาษีขายยังไม่ถึงกำหนด (เพิ่มขึ้น)ลดลง	13,816.24	-
ภาษีซื้อ (เพิ่มขึ้น)	5,026.99	65,779.91
ภาษีซื้อยังไม่ถึงกำหนด (เพิ่มขึ้น)ลดลง	19,352.13	(17,181.03)
ภาษีมูลค่าเพิ่ม (เพิ่มขึ้น)ลดลง	(41,701.98)	-
เงินรอเรียกคืน (เพิ่มขึ้น) ลดลง	160,757.79	(1,930.22)
เงินประกันพื้นที่ (ลดลง)	-	89,280.00
เงินประกันห้องพัก เพิ่มขึ้น (ลดลง)	-	(680,000.00)
เงินสดรับเงินปันผล หอพัก ค้างรับ ลดลง	3,180,000.00	-
หนี้สินดำเนินงาน		
ภาษีหัก ณ ที่จ่าย เพิ่มขึ้น (ลดลง)	(20.54)	(1,295.82)
เงินประกันสังคมค้างจ่าย เพิ่มขึ้น	1,500.00	-

ค่าสวัสดิการรอนำส่ง เพิ่มขึ้น	142,990.00	-
เงินรอจ่ายคืน เพิ่มขึ้น (ลดลง)	718,152.75	75,820.56
เงินรอตรวจตอบ เพิ่มขึ้น (ลดลง)	566,953.45	-
เงินสดสุทธิได้มา (ใช้ไป) จากกิจกรรมดำเนินงาน	<u>9,787,068.64</u>	<u>(5,224,752.24)</u>
กระแสเงินสดจากกิจกรรมลงทุน		
เงินสดจ่ายซื้อหุ้นรูดสหกรณ์	(20,000,000.00)	-
เงินสดจ่ายซื้อเครื่องใช้สำนักงาน	(10,560.00)	-
เงินสดจ่ายซื้ออุปกรณ์ห่อหุ้ม	(586,800.00)	-
เงินสดสุทธิได้มาจาก (ใช้ไป) จากกิจกรรมลงทุน	<u>(20,597,360.00)</u>	<u>-</u>
กระแสเงินสดจากกิจกรรมจัดหาเงิน		
เงินสดรับจากเงินฝาก	(164,226,995.46)	(299,570,920.75)
เงินสดจ่ายคืนเงินรับฝาก	182,786,749.11	289,523,240.10
เงินสดจ่ายเงินปันผล	(16,623,210.47)	(14,473,186.92)
เงินสดจ่ายเงินเฉลี่ยคืน	(2,741,408.15)	(1,989,218.38)
เงินสดรับจากทุน	49,938,340.43	45,370,600.00
เงินสดจ่ายจากทุน	(8,672,500.43)	(8,270,700.00)
เงินสดจ่ายค่าบำรุงต้นนิบาตสหกรณ์	-	(30,000.00)
เงินสดจ่ายทุนสวัสดิการสมาชิก	(210,004.00)	(223,608.00)
เงินสดสุทธิได้มา (ใช้ไป) จากกิจกรรมจัดหาเงิน	<u>40,250,971.03</u>	<u>10,336,206.05</u>
เงินสดสุทธิเพิ่มขึ้น (ลดลง)	29,440,679.67	5,111,453.81
เงินสด ณ วันต้นปี	162,326,285.55	157,214,831.74
เงินสด ณ วันต้นปี	<u>191,766,965.22</u>	<u>162,326,285.55</u>

สหกรณ์ออมทรัพย์สำนักงานพัฒนาวิทยาศาสตร์และเทคโนโลยีแห่งชาติ จำกัด
 หมายเหตุประกอบงบการเงิน
 สำหรับปี สิ้นสุดวันที่ 31 ธันวาคม 2562

1. สรุปนโยบายการบัญชีที่สำคัญ

- สหกรณ์บันทึกบัญชีโดยใช้เกณฑ์คงค้าง
- สหกรณ์รับรู้รายได้ดอกเบี้ยตามเกณฑ์สัดส่วนของเวลา ส่วนจำนวนรายได้จะเท่ากับอัตราดอกเบี้ยคูณด้วยจำนวนเงินต้นที่ค้างชำระตามระยะเวลาที่กู้ยืม
- สหกรณ์ดำเนินธุรกิจหลัก 2 ธุรกิจ ค่าใช้จ่ายบางรายการ ไม่ได้เป็นส่วนในแต่ละธุรกิจไว้โดยชัดเจน
- สหกรณ์ตั้งค่าเผื่อนี้สงสัยจะสูญ ลูกหนี้อื่น และรายได้ค้างรับ ไว้ในจำนวนที่เพียงพอสำหรับการขาดทุนซึ่งอาจเกิดขึ้น โดยคิดเป็นร้อยละของลูกหนี้ที่ผิดนัดชำระ ตามอายุลูกหนี้ ณ วันสิ้นปี
- สหกรณ์ได้ตั้งค่าเผื่อนี้สงสัยจะสูญ ตามหลักเกณฑ์ที่กำหนดไว้ในระเบียบนายทะเบียนสหกรณ์ว่าด้วยการจัดชั้นคุณภาพลูกหนี้เงินกู้และการเผื่อนี้สงสัยจะสูญ พ.ศ. 2544 โดยตั้งค่าเผื่อนี้สงสัยจะสูญของลูกหนี้อื่นเต็มจำนวนของยอดค่านี้สงสัยจะสูญทั้งสิ้น
- สหกรณ์ตีราคาวัสดุคงเหลือ/ของใช้สิ้นเปลือง ตามราคาทุน
- ค่าเสื่อมราคาเครื่องใช้สำนักงานอุปกรณ์ห้องพักให้เข้าคำนวณ โดยวิธีเส้นตรงในอัตราที่กำหนดไว้ในระเบียบนายทะเบียนสหกรณ์ ว่าด้วยการบัญชีของสหกรณ์ พ.ศ. 2542
- สิทธิการใช้ประโยชน์ในอาคารหอพัก คัดจ่ายตามอายุการใช้ประโยชน์เป็นรายปี ระยะเวลา 20 ปี
- ค่าใช้จ่ายรายการค้ำบัญชีคัดจ่ายเป็นรายปีระยะเวลา 2 - 5 ปี
- สหกรณ์ได้จดทะเบียนภาษีมูลค่าเพิ่ม ระหว่างปีสหกรณ์มีการยื่นแบบแสดงรายการภาษีมูลค่าเพิ่ม (ภพ 30) โดยใช้ฐานภาษีจากการให้บริการหอพักเป็นรายรับ เช่นค่าไฟฟ้า น้ำประปา โทรศัพท์และค่าใช้จ่ายส่วนกลาง เป็นต้น
- เงินสดในงบกระแสเงินสด หมายถึง เงินสดในมือ เงินฝากธนาคารและเงินฝากสหกรณ์ทุกประเภท
- เงินลงทุนระยะยาวที่เป็นเงินลงทุนในหลักทรัพย์ที่ไม่มีอยู่ในความต้องการของตลาดแสดงด้วยราคาทุน
- สหกรณ์ปรับปรุงรูปแบบการแสดงผลการดำเนินงานในงบการเงินปีก่อน เพื่อให้สอดคล้องกับงบการเงินปีปัจจุบัน

2. เงินสดและเงินฝากธนาคาร ประกอบด้วย

	ปี 2562	ปี 2561
	บาท	บาท
เงินสด	49,566.00	33,861.75
เงินฝากธนาคาร		
กระแสรายวัน	32,970.06	101,895.93
ออมทรัพย์	25,684,429.16	26,190,527.87
รวม	25,766,965.22	26,326,285.55

3. เงินสดขาดบัญชี

	ปี 2562	ปี 2561
	บาท	บาท
เงินสดในมือขาดบัญชี	14,655,792.35	0.00
เงินสดขาดบัญชี-ลูกหนี้เงินให้กู้ยืมเงิน	2,935,820.00	0.00
เงินสดขาดบัญชี-ลูกหนี้เงินให้กู้ตามัญ	31,386,804.48	0.00
รวม	48,978,416.83	0.00

สหกรณ์มีเงินสดขาดบัญชี จำนวน 48,978,416.83 บาท ณ วันที่ 31 ธันวาคม 2562 เงินจำนวนขาดบัญชีดังกล่าว สหกรณ์ได้ดำเนินการแจ้งความร้องทุกข์ต่อเจ้าหน้าที่ตำรวจเรียบร้อยแล้ว เพื่อให้ดำเนินคดีร่วมกันยึดออกทรัพย์สินของสหกรณ์ไปใช้เพื่อประโยชน์ส่วนตนกับเจ้าหน้าที่บัญชีและเจ้าหน้าที่การเงินของสหกรณ์ เงินสดขาดบัญชีจำนวนดังกล่าว สหกรณ์ได้ตั้งค่าเผื่อนี้สงสัยจะสูญเต็มจำนวนเป็นที่เรียบร้อยแล้ว



4. เงินลงทุน ประกอบด้วย

	ปี 2562	ปี 2561
	บาท	บาท
เงินลงทุนระยะยาว		
เงินลงทุนที่ไม่อยู่ในความต้องการของตลาด		
หุ้นชุมนุมสหกรณ์ออมทรัพย์แห่งประเทศไทย	80,000,000.00	60,000,000.00
รวมเงินลงทุนระยะยาว	80,000,000.00	60,000,000.00
รวม	80,000,000.00	60,000,000.00

5. เงินให้กู้ยืม - สุทธิ ประกอบด้วย

	ปี 2562		ปี 2561	
	บาท		บาท	
	ระยะสั้น	ระยะยาว	ระยะสั้น	ระยะยาว
เงินให้กู้ยืม-ปกติ				
ลูกหนี้เงินกู้ฉุกเฉิน-ปกติ	30,788,292.62	0.00	26,184,072.46	4,198,395.62
ลูกหนี้เงินกู้สามัญ-ปกติ	54,040,327.73	255,442,749.59	54,667,370.85	279,708,412.14
รวมเงินให้กู้ยืม-ปกติ	84,828,620.35	255,442,749.59	80,851,443.31	283,906,807.76
เงินให้กู้ยืม-ไม่ก่อให้เกิดรายได้				
ลูกหนี้เงินกู้ฉุกเฉิน-ไม่ก่อให้เกิดรายได้	63,320.00	0.00	880,549.46	0.00
รวมเงินให้กู้ยืม-ไม่ก่อให้เกิดรายได้	63,320.00	0.00	880,549.46	0.00
รวมเงินให้กู้ยืม	84,891,940.35	255,442,749.59	81,731,992.77	283,906,807.76
หัก ค่าเผื่อนี้สงสัยจะสูญ				
ค่าเผื่อนี้สงสัยจะสูญลูกหนี้ไม่ก่อให้เกิดรายได้	63,320.00	0.00	880,549.46	0.00
ค่าเผื่อลูกหนี้เงินกู้สามัญตลาดเคลื่อน	0.00	0.00	0.00	0.00
เงินให้กู้ยืม - สุทธิ	84,828,620.35	255,442,749.59	80,851,443.31	283,906,807.76

6. ลูกหนี้ - สุทธิ ประกอบด้วย

	ปี 2562	ปี 2561
	บาท	บาท
ลูกหนี้ตามศัพท์ภาษา	1,398,685.13	0.00
ลูกหนี้เงินกู้สามัญ-ขาดสมาชิกภาพ	1,093,950.56	0.00
ลูกหนี้ระหว่างดำเนินการคดีรอดำเนินการ	481,304.92	0.00
ลูกหนี้หือพัก	120,015.70	182,888.53
รวมลูกหนี้	3,093,956.31	182,888.53
หัก ค่าเผื่อนี้สงสัยจะสูญ	1,879,990.05	0.00
ค่าเผื่อลูกหนี้ตลาดเคลื่อน	195,217.59	0.00
รวมลูกหนี้ - สุทธิ	1,018,748.67	182,888.53

7. ดอกเบี้ยเงินให้กู้ยืม - สุทธิ ประกอบด้วย

	ปี 2562	ปี 2561
	บาท	บาท
ดอกเบี้ยเงินให้กู้ยืมเงินค้ำรับ	10,893.61	1,712.68
ดอกเบี้ยเงินให้กู้ยืมสามัญค้ำรับ	56,899.95	12,684.95
ดอกเบี้ยรับจากลูกหนี้ที่ไม่ก่อให้เกิดรายได้	0.00	401,404.30
รวมดอกเบี้ยให้กู้ยืมค้ำรับ	67,793.56	415,801.93
หัก ค่าเผื่อนี้สงสัยจะสูญ-ดอกเบี้ยตามคำพิพากษาค้ำรับ	0.00	401,404.30
ค่าเผื่อนี้สงสัยจะสูญ-ดอกเบี้ยเงินให้กู้ยืมสามัญขาดสมาชิกภาพ	0.00	8,949.29
รวมดอกเบี้ยให้กู้ยืมค้ำรับ - สุทธิ	67,793.56	406,852.64

8. สินทรัพย์หมุนเวียนอื่น ประกอบด้วย

	ปี 2562	ปี 2561
	บาท	บาท
ดอกเบี้ยตามคำพิพากษาค้ำรับ	174,373.11	0.00
หัก ค่าเผื่อนี้สงสัยจะสูญ	174,373.11	0.00
ดอกเบี้ยตามคำพิพากษาค้ำรับ	0.00	0.00
เงินรอเรียกคืน	206,728.14	367,485.93
หัก ค่าเผื่อนี้สงสัยจะสูญ	206,728.14	0.00
เงินรอเรียกคืน	0.00	367,485.93
ดอกเบี้ยเงินฝากชุมชนสหกรณ์ออมทรัพย์ฯ ค้ำรับ	1,156,256.19	837,153.45
เงินปันผลชุมชนค้ำรับ	0.00	3,180,000.00
รายได้หอยพักค้ำรับ	185,474.19	119,115.94
เครื่องเขียนแบบพิมพ์	0.00	14,404.16
วัสดุห้องพัก	0.00	4,085.00
ภาษีซื้อรอใช้สิทธิ	7,270.97	12,297.96
ภาษีมูลค่าเพิ่ม	41,701.98	0.00
ภาษีซื้อยังไม่ถึงกำหนดชำระ	-	19,352.13
รวม	1,390,703.33	4,553,894.57

9. ที่ดิน อาคารและอุปกรณ์ - สุทธิ ประกอบด้วย

	ปี 2562	ปี 2561
	บาท	บาท
เครื่องใช้สำนักงานและอุปกรณ์	665,976.50	725,516.00
อุปกรณ์เครื่องใช้ห้องพัก	5,723,302.50	5,136,502.50
ยานพาหนะ	2,355.14	2,355.14
รวม	6,391,634.14	5,864,373.64
หัก ค่าเสื่อมราคาสะสม	5,779,475.75	5,692,213.14
ที่ดิน อาคารและอุปกรณ์ - สุทธิ	612,158.39	172,160.50

10. สินทรัพย์ไม่มีตัวตน

สิทธิการใช้ประโยชน์ในอาคารหอพักจำนวน 44,601,449.85 บาท เกิดจาก ณ วันต้นปีมีสิทธิการใช้ประโยชน์ในอาคารหอพักจำนวน 44,601,449.85 บาท คงเหลือสิทธิการใช้ประโยชน์ในอาคารหอพักจำนวน 39,645,733.19 บาท ณ วันต้นปีตัดบัญชีตามอายุการใช้ประโยชน์ จำนวน 4,955,716.66 บาท

สหกรณ์ได้ก่อสร้างอาคารหอพักให้เช่า บนที่ดินของสำนักงานพัฒนาวิทยาศาสตร์และเทคโนโลยีแห่งชาติ จำนวนเนื้อที่ไม่น้อยกว่า 2 ไร่ โดยมีหนังสืออนุญาตให้ใช้ที่ดิน หนังสือลงวันที่ 24 พฤศจิกายน 2548 เมื่อสร้างเสร็จโดยสมบูรณ์ สหกรณ์มอบกรรมสิทธิ์ในอาคาร หอพักและสิ่งอำนวยความสะดวก รวมทั้งถ່วนควบของที่ดิน ซึ่งเป็นที่ตั้งของอาคารหอพักและสิ่งอำนวยความสะดวกให้แก่สำนักงานพัฒนาวิทยาศาสตร์และเทคโนโลยีแห่งชาติ โดยสำนักงานพัฒนาวิทยาศาสตร์และเทคโนโลยีแห่งชาติ อนุญาตให้สหกรณ์ฯ บริหารจัดการอาคารหอพักและสิ่งอำนวยความสะดวก รวมตลอดถึงสิทธิในการจัดเก็บผลประโยชน์จากผู้ให้บริการอาคารหอพักและสิ่งอำนวยความสะดวกนับ ตั้งแต่การก่อสร้างอาคารหอพักและสิ่งอำนวยความสะดวกแล้วเสร็จ จนตลอดระยะเวลาที่สำนักงานพัฒนาวิทยาศาสตร์และเทคโนโลยีแห่งชาติ มีสิทธิใช้พื้นที่อุทยานวิทยาศาสตร์ประเทศไทย ทั้งนี้โดย ไม่คิดค่าเช่า หรือค่าใช้จ่ายใด ๆ จากสหกรณ์ทั้งสิ้น

สหกรณ์ได้ดำเนินการให้บริการให้เช่าหอพักและสิ่งอำนวยความสะดวกตั้งแต่เดือน มกราคม 2550 และได้ส่งมอบอาคารหอพักและสิ่งอำนวยความสะดวกแล้วเสร็จตามข้อตกลงแล้ว เมื่อวันที่ 27 มีนาคม 2550

11. สินทรัพย์ไม่มีหมุนเวียนอื่น ประกอบด้วย

	ปี 2562	ปี 2561
	บาท	บาท
ค่าติดตั้งระบบงานดาวเทียมตัดบัญชี	0.00	8,950.68
ตกแต่งอาคารหอพัก-รอตัดจ่าย	0.00	34,259.72
ติดตั้งต่อเติมอาคารหอพัก-รอตัดจ่าย	61,549.77	92,408.97
ค่าใช้จ่ายติดตั้งกล้องวงจรปิด CCTV -รอตัดจ่าย	81,030.05	128,030.05
รวม	142,579.82	263,649.42

12. เงินรับฝาก ประกอบด้วย

	ปี 2562	ปี 2561
	บาท	บาท
เงินรับฝากออมทรัพย์พิเศษ	32,509,917.30	32,090,787.21
เงินรับฝากออมทรัพย์พิเศษประเภททวีทรัพย์3.5%(36ค)	0.00	5,140,000.00
เงินรับฝากออมทรัพย์พิเศษประเภททวีทรัพย์3.0%(30ค)	15,628,900.00	12,576,100.00
เงินรับฝากออมทรัพย์พิเศษ 2.0% (12ค)	0.00	30,804,789.29
เงินรับฝากออมทรัพย์พิเศษ 1.7% (12ค)	28,348,841.06	38,055,204.16
เงินรับฝากออมทรัพย์พิเศษ2.0% (18ค)	26,092,338.99	13,420,646.40
เงินรับฝากออมทรัพย์พิเศษ 2..25% (24ค)	54,314,323.59	44,925,739.49
เงินรับฝากออมทรัพย์พิเศษ 2.5% 30ค)	58,435,330.32	19,756,631.06
รวม	215,329,651.26	196,769,897.61

13. หนี้สินหมุนเวียนอื่น ประกอบด้วย	ปี 2562	ปี 2561
	บาท	บาท
คอกเบี้ยเงินรับฝากค้างจ่าย	4,007,526.46	3,928,046.99
เงินรอจ่ายคืน	933,915.27	215,762.52
เงินปันผลค้างจ่าย	825,971.69	350,825.75
เงินเฉลี่ยคืนค้างจ่าย	91,188.68	40,572.75
เงินประกันสังคมรอนำส่ง	4,500.00	3,000.00
เงินสวัสดิการฌาปนกิจรอนำส่ง	142,990.00	7,000.00
เงินรอตรวจตอบ	566,953.45	0.00
ค่าธรรมเนียมวิชาชีพสอบบัญชีค้างจ่าย	85,000.00	80,000.00
เงินรอจ่ายคืนค่าหุ้น	90,500.00	90,500.00
ภาษีหัก ณ ที่จ่าย	2,758.80	2,779.34
ภาษีขายยังไม่ถึงกำหนดชำระ	13,816.24	0.00
ภาษีขาย	0.00	12,692.01
ค่าใช้จ่ายหอพักค้างจ่าย	115,752.67	276,458.85
รวม	<u>6,880,873.26</u>	<u>5,007,638.21</u>

14. หนี้สินไม่หมุนเวียนอื่น ประกอบด้วย	ปี 2562	ปี 2561
	บาท	บาท
เงินประกันพื้นที่	309,520.00	309,520.00
เงินประกันห้องพัก	720,000.00	720,000.00
สำรองบำเหน็จเข้าหน้าที่	1,588,060.00	1,369,290.00
รวม	<u>2,617,580.00</u>	<u>2,398,810.00</u>

15. ทุนสะสมตามข้อบังคับ ระเบียบ และอื่น ๆ ประกอบด้วย	ปี 2562	ปี 2561
	บาท	บาท
ทุนสาธารณประโยชน์	521,431.28	511,431.28
ทุนสวัสดิการสงเคราะห์แก่สมาชิกและครอบครัว	0.00	10,004.00
ทุนรักษาระดับอัตราเงินปันผล	39,259.51	32,968.77
รวม	<u>560,690.79</u>	<u>554,404.05</u>



16. การจัดสรรกำไรสุทธิ

ในการดำเนินงานปี 2561 และ 2560 สหกรณ์สามารถทำกำไรสุทธิประจำปี เป็นจำนวนเงินทั้งสิ้น 22,374,079.14 และ 18,079,148.32 บาท ซึ่งที่ประชุมใหญ่อำเภอประจำปีจะต้องพิจารณาจัดสรรกำไรสุทธิดังกล่าวตามข้อ 27 ของข้อบังคับสหกรณ์ พ.ศ. 2556 โดยคณะกรรมการดำเนินการสหกรณ์ขอเสนอให้ที่ประชุมใหญ่อำเภอพิจารณาจัดสรรกำไรสุทธิตามแนวทางข้อ 27 ของข้อบังคับสหกรณ์ พ.ศ. 2556 ดังนี้

	ปี 2561	ปี 2560
	บาท	บาท
1 เงินทุนสำรองจำนวนร้อยละ 10	2,237,407.91	1,807,914.83
2 ค่าบำรุงสันนิบาตสหกรณ์แห่งประเทศไทย	30,000.00	30,000.00
3 เงินปันผลอัตราร้อยละ 4.00	17,098,356.41	14,090,555.55
4 เงินเฉลี่ยคืนอัตราร้อยละ 10.00	2,792,024.08	1,940,430.49
5 ทุนสาธารณประโยชน์	10,000.00	10,000.00
6 ทุนสวัสดิการสงเคราะห์แก่สมาชิกและครอบครัว	200,000.00	200,000.00
7 ทุนรักษาระดับอัตราเงินปันผล	6,290.74	247.45
รวมกำไรสุทธิ	22,374,079.14	18,079,148.32

17 ทุนเรือนหุ้น

เนื่องจากสหกรณ์ดำเนินงานในปี 2562 มีผลขาดทุน ตามคำสั่งนายทะเบียนสหกรณ์ที่ 278/2549 เรื่อง ให้สหกรณ์และชุมนุมสหกรณ์กำหนดแนวทางปฏิบัติในการจ่ายคืนค่าหุ้นในกรณีที่สหกรณ์ขาดทุนเกินทุนสำรองที่มีอยู่ โดยผลการดำเนินงานของสหกรณ์เกิดผลขาดทุนสะสมจนทำให้มูลค่าหุ้นเรือนหุ้นเหลือไม่ครบเท่ามูลค่าเดิม ดังนั้นการคืนค่าหุ้นกรณีที่มีขาดทุนเกินทุนสำรอง มูลค่าเงินค่าหุ้นจ่ายคืนต่อหุ้นปัจจุบันที่ต้องจ่ายแก่สมาชิกที่ออกจากสหกรณ์เพราะเหตุใดก็ตาม จะใช้เกณฑ์การคำนวณ ดังนี้

$$\begin{aligned} \text{มูลค่าต่อหุ้น} &= \frac{\text{ทุนเรือนหุ้นทั้งหมด} - (\text{ขาดทุนสะสมคงเหลือ} + \text{หนี้สินทั้งสิ้น})}{\text{จำนวนหุ้นทั้งสิ้น}} \\ &= \frac{437,428,260.00 - (7,931,003.19 + 224,858,104.52)}{43,742,826.00} \\ \text{มูลค่าหุ้นของสหกรณ์} &= 4.68 \text{ บาท/หุ้น} \end{aligned}$$

18 เหตุการณ์ที่จะเกิดขึ้นในอนาคต

ณ วันที่ 5 กุมภาพันธ์ 2563 ประธานคณะกรรมการดำเนินงาน เป็นผู้แทนสหกรณ์ไปแจ้งความร้องทุกข์ต่อพนักงานสอบสวน เพื่อดำเนินคดีกับเจ้าหน้าที่บัญชีและเจ้าหน้าที่การเงินของสหกรณ์ ในข้อหาร่วมกันฉ้อโกงทรัพย์สินของสหกรณ์เป็นจำนวนเงิน 55,808,376.29 บาท ซึ่งคดีความฟ้องร้องยังอยู่ในระหว่างการพิจารณา และผลสุดท้ายของเหตุการณ์ดังกล่าวไม่สามารถระบุได้ในขณะนี้ ซึ่งสหกรณ์ได้ตั้งค่าเผื่อไว้ในงบการเงินเป็นที่เรียบร้อยแล้ว

แบบ RQ 2

รายงาน-ระดับสหกรณ์

รายงานผลการประเมินขึ้นคุณภาพการควบคุมภายใน
สหกรณ์ออมทรัพย์สำนักงานพัฒนาวิทยาศาสตร์และเทคโนโลยีแห่งชาติ จำกัด
สำหรับปีสิ้นสุดวันที่ 31 ธันวาคม 2562

	<u>ระดับขึ้นคุณภาพ</u>
ส่วนที่ 1 สภาพแวดล้อมการควบคุม	ต้องปรับปรุง
ส่วนที่ 2 ความเสี่ยงและกิจกรรมควบคุม	ต้องปรับปรุง
ด้านการเงินการบัญชี	ต้องปรับปรุง
ธุรกิจสินเชื่อ	ต้องปรับปรุง
ธุรกิจให้บริการและส่งเสริมการเกษตร	พอใช้
ธุรกิจเงินรับฝาก	พอใช้
เงินลงทุนในหลักทรัพย์	พอใช้
ที่ดิน อาคารและอุปกรณ์	พอใช้
สมาชิกและทุนเรือนหุ้น	พอใช้
ส่วนที่ 3 ระบบข้อมูลสารสนเทศ และการสื่อสาร	พอใช้
ส่วนที่ 4 ระบบการติดตามและประเมินผล	พอใช้
สรุปการประเมินจัดขึ้นคุณภาพ	พอใช้

โดย นางแจน ทองรัมย์ ผู้สอบบัญชี ภาคเอกชน

11 มิถุนายน 2563

หนังสือรับรองของสหกรณ์

วันที่ 25 สิงหาคม 2563

เรียน นางแจน ทองรัมย์

หนังสือรับรองฉบับนี้ให้ไว้เพื่อประโยชน์ของท่านในการตรวจสอบงบการเงินของสหกรณ์ออมทรัพย์ สำนักงานพัฒนาวิทยาศาสตร์และเทคโนโลยีแห่งชาติ จำกัด สำหรับปีสิ้นสุด วันที่ 31 ธันวาคม 2562 เพื่อแสดงความเห็นว่างบการเงินดังกล่าวแสดงฐานะการเงิน ณ วันที่ 31 ธันวาคม 2562 ผลการดำเนินงาน และกระแสเงินสด สำหรับปีสิ้นสุดวันเดียวกันของสหกรณ์ออมทรัพย์ สำนักงานพัฒนาวิทยาศาสตร์และเทคโนโลยีแห่งชาติ จำกัด โดยถูกต้องตามที่ควรในสาระสำคัญตามระเบียบที่นายทะเบียนสหกรณ์กำหนดหรือไม่

ข้าพเจ้าเป็นผู้รับผิดชอบในการจัดให้มีการจัดการที่มีประสิทธิภาพเพื่อให้การดำเนินงานของสหกรณ์ เป็นไปตามกฎหมายสหกรณ์ ระเบียบ ข้อบังคับที่เกี่ยวข้องข้าพเจ้าขอรับรองรายละเอียดเกี่ยวกับงบการเงินที่ท่านตรวจสอบตามที่ข้าพเจ้าทราบและคิดว่าควรจะเป็น เช่น รายการดังต่อไปนี้

1. งบการเงินไม่มีการแสดงข้อมูลที่ขัดต่อข้อเท็จจริงอันเป็นสาระสำคัญ ซึ่งรวมถึงการละเว้นการแสดงรายการและข้อมูลต่างๆ
2. ข้าพเจ้าได้จัดเอกสารหลักฐานและข้อมูลดังต่อไปนี้ให้ท่านตรวจสอบครบถ้วนแล้ว คือ
 - 2.1 บันทึกรายการบัญชี เอกสารหลักฐานประกอบรายการบัญชี และข้อมูลอื่นที่เกี่ยวข้องทั้งหมด
 - 2.2 รายงานการประชุมคณะกรรมการดำเนินการและรายงานการประชุมใหญ่
3. ไม่มีรายการผิดปกติที่เกี่ยวข้องกับการกระทำของคณะกรรมการดำเนินการหรือเจ้าหน้าที่ของสหกรณ์ ผู้ซึ่งมีหน้าที่สำคัญเกี่ยวกับระบบบัญชี และระบบการควบคุมภายใน หรือรายการผิดปกติที่มีผลกระทบอย่างมีสาระสำคัญต่องบการเงิน
4. สหกรณ์ได้ปฏิบัติตามเงื่อนไขของสัญญาทั้งหมด ซึ่งหากไม่ปฏิบัติตามอาจมีผลกระทบอย่างมีสาระสำคัญต่องบการเงิน นอกจากนี้สหกรณ์ได้ปฏิบัติตามระเบียบและข้อกำหนดของหน่วยงานราชการ หรือหน่วยงานที่กำกับดูแล ซึ่งหากไม่ปฏิบัติตามอาจมีผลกระทบอย่างมีสาระสำคัญต่องบการเงิน
5. สหกรณ์ไม่ได้รับหนังสือแจ้งจากหน่วยงานราชการอันมีผลต่องบการเงิน เพราะมิได้ปฏิบัติตามกฎหมายหรือข้อบังคับ ซึ่งรวมถึงการถูกเรียกขดเชย หรือถูกประเมินภาษีอากร หรือมีหนี้สินที่อาจเกิดขึ้นในภายหลังซึ่งควรจะได้นำมาพิจารณาเปิดเผยในหมายเหตุประกอบงบการเงิน หรือใช้เป็นหลักเกณฑ์ในการตั้งสำรองค่าเสียหายที่อาจเกิดขึ้น

6. รายการหรือข้อมูลดังต่อไปนี้มีการบันทึกหรือเปิดเผยไว้อย่างเพียงพอและเหมาะสมในงบการเงิน

6.1 รายการธุรกิจที่มีกับสาขาของสหกรณ์หรือบุคคลอื่น

6.2 ข้อตกลงกับสถาบันการเงิน เกี่ยวกับภาระผูกพันเงินฝาก หรือข้อจำกัดการใช้เงินกู้

6.3 สินทรัพย์ที่ใช้เป็นหลักประกัน

7. ได้มีการลดราคาสินค้าคงเหลือลงให้เท่ากับราคาตลาดที่จะจำหน่ายได้ หรือมูลค่าสุทธิที่จะได้รับสำหรับสินค้า สิ้นค้าขายไม่ออกหรือชำรุด และไม่มีสินค้าคงเหลือที่แสดงราคาไว้สูงกว่ามูลค่าสุทธิที่จะได้รับ

8. สหกรณ์มีกรรมสิทธิ์ในสินทรัพย์ทั้งหมดอย่างถูกต้องตามกฎหมาย และไม่มีภาระผูกพันหรือข้อผูกมัดใด ๆ ในสินทรัพย์ของสหกรณ์ เว้นแต่ที่ได้เปิดเผยไว้ในหมายเหตุประกอบงบการเงิน

9. สหกรณ์ได้บันทึกหรือเปิดเผยรายการหนี้สินทั้งหมดของสหกรณ์ ทั้งที่เกิดขึ้นแล้วและอาจเกิดขึ้นในภายหน้าไว้อย่างเหมาะสม รวมทั้งได้มีการเปิดเผยไว้ในหมายเหตุประกอบงบการเงิน เกี่ยวกับหลักประกัน ทั้งหมดที่สหกรณ์ให้แก่บุคคลที่สาม นอกจากนี้สหกรณ์ไม่มีคดีฟ้องร้องอื่นและไม่มีคดีที่คาดว่าจะเกิดขึ้น

10. นอกจากเรื่องที่ยกอธิบายไว้ในหมายเหตุประกอบงบการเงินแล้ว ไม่มีเหตุการณ์ใดเกิดขึ้นหรือไม่ปรากฏข้อเท็จจริงใด ที่มีผลกระทบต่องบการเงินอย่างมีสาระสำคัญ ซึ่งต้องนำมาปรับปรุงงบการเงินหรือเปิดเผยในหมายเหตุประกอบงบการเงินอีก

ขอแสดงความนับถือ

(ลงชื่อ).....

(นายธีระวัฒน์ วงษ์ศรีสังข์)

ประธานกรรมการ

(ลงชื่อ).....

(นางสาววระพี ศรีนรา)

เลขานุการ

วาระที่ 4

รับทราบรายงานผลการตรวจสอบกิจการของสหกรณ์
สำหรับปีสิ้นสุด ณ วันที่ 31 ธันวาคม 2562

รายงานการตรวจสอบกิจการ
สหกรณ์ออมทรัพย์ สำนักงานพัฒนาวิทยาศาสตร์และเทคโนโลยีแห่งชาติ จำกัด
สำหรับปีสิ้นสุดวันที่ 31 ธันวาคม 2562

เรียน ประธานกรรมการดำเนินการสหกรณ์ออมทรัพย์ สำนักงานพัฒนาวิทยาศาสตร์และเทคโนโลยีแห่งชาติ จำกัด

ตามที่สหกรณ์ออมทรัพย์ สำนักงานพัฒนาวิทยาศาสตร์และเทคโนโลยีแห่งชาติ จำกัด

จัดประชุมใหญ่สามัญประจำปี 2561 โดยที่ประชุมมีมติเลือกตั้ง นางศศิธร วัชรภทร

ให้ปฏิบัติหน้าที่ผู้ตรวจสอบกิจการสหกรณ์ฯ นั้น คณะผู้ตรวจสอบกิจการ ขอรายงานการสอบทานประจำปี 2562 ดังนี้

1. การเงินของสหกรณ์

เงินสดในมือขาดบัญชี ณ วันที่ 31 ธันวาคม 2562 จำนวน 48,978,416.83 บาท แบ่งออกเป็น
เงินสดขาดบัญชีจากถูกหนี้เงินให้กู้ตามบัญชี จำนวน 31,386,804.48 บาท เงินสดขาดบัญชีจากถูกหนี้เงินให้กู้ถูกเงิน จำนวน
2,935,820 บาท และเงินสดขาดบัญชี จำนวน 14,655,792.35 บาท
สหกรณ์ฯ ได้ตั้งค่าเผื่อเงินสดขาดบัญชีเต็มจำนวนเป็นที่เรียบร้อยแล้ว

2. การจัดทำบัญชีสหกรณ์

ผู้ตรวจสอบกิจการ ได้สอบทานงบการเงินและรายละเอียดประกอบงบการเงินเป็นไปตามมาตรฐานการบันทึกบัญชีและตาม
ระเบียบกรมตรวจบัญชีสหกรณ์ อีกทั้งผู้ตรวจสอบกิจการได้รับข้อมูลประกอบอย่างเพียงพอเพื่อใช้ในการสอบทาน

3. การบริหารสหกรณ์

คณะกรรมการดำเนินการสหกรณ์ออมทรัพย์ สำนักงานพัฒนาวิทยาศาสตร์และเทคโนโลยีแห่งชาติ จำกัด
ดำเนินงานบริหารสหกรณ์ตามนโยบาย กฎระเบียบและข้อบังคับ โดยมีการประชุมคณะกรรมการดำเนินการ
โดยเฉลี่ยเดือนละ 1 ครั้ง

4. สมาชิกสหกรณ์

สหกรณ์ฯ มีทุนเรือนหุ้น (มูลค่าหุ้นละ 10 บาท) ณ วันที่ 31 ธันวาคม 2562 จำนวน 437,428,260 บาท
ขาดทุนสะสมคงเหลือ 7,931,003.19 บาท ค่าขาดจาก (ผลขาดทุนสุทธิ 23,766,989.92 บาท - ทุนสำรองปีนี้ 15,835,986.73
บาท) หนี้สินทั้งสิ้น 224,858,104.52 บาท

ตามคำสั่งนายทะเบียนสหกรณ์ที่ 278/2549 เรื่อง

ให้สหกรณ์และชุมนุมสหกรณ์กำหนดแนวทางปฏิบัติในการจ่ายคืนค่าหุ้นในกรณีที่สหกรณ์ขาดทุนเกินทุนสำรองที่มีอยู่
โดยผลการดำเนินงานของสหกรณ์เกิดผลขาดทุนสะสมจนทำให้มูลค่าหุ้นเรือนหุ้นเหลือไม่ครบตามทำมูลค่าเดิม
ดังนั้นการคืนค่าหุ้นกรณีที่มีขาดทุนเกินทุนสำรอง มูลค่าเงินค่าหุ้นจ่ายคืนต่อหุ้นที่ต้องจ่ายให้กับสมาชิกที่ลาออก
ให้คำนวณดังนี้

$$\begin{aligned} \text{มูลค่าต่อหุ้น} &= \text{ทุนเรือนหุ้นทั้งหมด} - (\text{ขาดทุนสะสมคงเหลือ} + \text{หนี้สินทั้งสิ้น}) / \text{จำนวนหุ้นทั้งสิ้น} \\ &= 437,428,260 - (7,931,003.19 + 224,858,104.52) / 43,742,826 \\ &= 4.68 \text{ บาท/หุ้น} \end{aligned}$$

5. การรับฝากเงิน

สหกรณ์ฯ มียอดการรับฝากออมทรัพย์พิเศษจากสมาชิก ณ วันที่ 31 ธันวาคม 2562 จำนวน 215,329,651.26 บาท

6. การให้กู้ยืมแก่สมาชิกสหกรณ์ฯ

ได้ดำเนินการถูกต้องตามข้อบังคับและระเบียบของสหกรณ์ ณ วันที่ 31 ธันวาคม 2562

สหกรณ์มีลูกหนี้เงินกู้ทั้งสิ้นจำนวน 340,271,369.94 บาท ซึ่งแยกเป็นลูกหนี้เงินกู้ยืมปกติทั้งหมด 340,208,049.94 บาท
และหนี้สงสัยจะสูญจำนวน 63,320 บาท

7. ผลการดำเนินงาน

การดำเนินงานของสหกรณ์ฯ ปี 2562 รายได้ดอกเบี้ยสุทธิ 25,167,805.61 บาท ค่าไรธุรกิจหยกหักสุทธิ
3,625,618.46 บาท และจากรายได้อื่น 22,405 บาท ซึ่งเมื่อหัก ค่าใช้จ่ายในการดำเนินงานของสหกรณ์ออมทรัพย์
สำนักงานพัฒนาวิทยาศาสตร์และเทคโนโลยีแห่งชาติ จำกัด จำนวน 2,570,893.91 บาท หนี้สงสัยจะสูญ และหนี้สูญ
จำนวน 50,011,925.08 บาท จึงทำให้มีผลขาดทุนสุทธิจำนวน 23,766,989.92 บาท

8. ข้อเสนอแนะ

- คำบำเหน็จเจ้าหน้าที่ จำนวน 2 ท่านที่ลาออก เนื่องจากมีการขั๊กขออกทรัพย์สินของสหกรณ์ส่วนหนึ่งนั้นสามารถนำมาหักออกเพื่อลดขาดทุนสะสมของสหกรณ์
- ขอให้ปรับปรุงสถานะสมาชิกเป็นปัจจุบันเสมอ เช่น กรณียื่นยื่นยอดพบว่าสมาชิกสมทบที่เสียชีวิตแล้วและไม่มีเงินกู้ยืมกับทางสหกรณ์
- ขอให้บริหารดอกเบี้ย เงินกู้สามัญและฉุกเฉิน เพื่อประโยชน์และลดภาระแก่สมาชิกของสหกรณ์
- จำนวนเจ้าหน้าที่ที่ปฏิบัติงาน ไม่เพียงพอต่อการควบคุมภายในที่ดี
- ตรวจสอบการกู้ยืมเงินไม่เป็นไปตามเงื่อนไข กฎระเบียบของสหกรณ์ฯ

รายงานของผู้ตรวจสอบกิจการนี้ ใช้ดุลยพินิจ การสังเกต และมีความเชื่อมั่นในข้อมูลอย่างสมเหตุสมผล แต่ไม่เป็นหลักประกันว่าการปฏิบัติงานในการตรวจสอบข้อเท็จจริงอันอาจเกิดการทุจริตหรือข้อผิดพลาดสำหรับข้อเท็จจริงแต่ละรายการหรือทุกรายการรวมกันอันจะมีผลกระทบต่อการตัดสินใจของผู้ใช้งบการเงินเหล่านี้

จึงเรียนมาเพื่อโปรดทราบและพิจารณา



(นางศิริธร วัชรกร)

วาระที่ 5

พิจารณาแผนงานและงบประมาณรายรับ-รายจ่ายประจำปี 2563

วาระที่ 5 พิจารณาแผนงานและงบประมาณรายรับ-รายจ่ายประจำปี 2563

สหกรณ์ออมทรัพย์สำนักงานพัฒนาวิทยาศาสตร์และเทคโนโลยีแห่งชาติ จำกัด แผนงาน และงบประมาณรายรับ – รายจ่าย ประจำปี 2563

นโยบายและแผนงาน

1. ดำเนินการตามนโยบายที่คณะกรรมการดำเนินการ กำหนดไว้
 - 1.1 การวางแผนงานบริหารสหกรณ์
 - 1.2 การจัดการบุคลากรในการปฏิบัติงานในสหกรณ์อย่างมีประสิทธิภาพ
2. ดำเนินการเพิ่มประสิทธิภาพการบริหารจัดการ และการทำงานที่เน้นความมั่นคง และโปร่งใสตลอดจนสร้างความเจริญเติบโตแบบยั่งยืน
 - 2.1 ปฏิบัติตามระเบียบว่าด้วยการเก็บรักษาเงินสดของสหกรณ์ โดยเคร่งครัด
 - 2.2 วางระบบการทำงาน และวิธีปฏิบัติงาน ให้เป็นไปตามหลักการควบคุมภายในที่ดี
 - 2.3 วางระบบการจัดเก็บเอกสาร และข้อมูลต่างๆ ของสหกรณ์ให้ครบถ้วน ถูกต้องและตรวจสอบได้
 - 2.4 วางระบบการตรวจสอบเพื่อให้การทำงานเป็นไปด้วยความเรียบร้อย ถูกต้อง
 - 2.5 พัฒนาระบบระบบไอทีเพื่อประสิทธิภาพในการทำงาน การบริการอย่างต่อเนื่อง

แผนการทำงาน

1.	รับสมาชิกใหม่	50	คน
2.	รับฝากเงินจากสมาชิก	20	ล้านบาท
3.	จ่ายเงินกู้ให้กับสมาชิก	240	ล้านบาท
4.	ประชุมคณะกรรมการดำเนินการประจำเดือน	12	ครั้ง
5.	จัดซื้ออุปกรณ์และวางระบบโปรแกรมสหกรณ์	300,000	บาท

1. งบประมาณรายรับ

รายการ	ปี 2562		ปี 2563	เหตุผลและความจำเป็น
	งบประมาณ	รับจริง	งบประมาณ	
ดอกเบี้ยและผลตอบแทนจากการลงทุน				
ดอกเบี้ยรับจากเงินให้กู้	21,000,000.00	22,661,652.27	22,800,000.00	ดอกเบี้ยจากเงินให้สมาชิกกู้ยืม
ดอกเบี้ยเงินฝากขุมนุมนสหกรณ์ฯ	2,534,382.00	4,839,116.43	4,000,000.00	ดอกเบี้ยจากเงินฝากขุมนุมนสหกรณ์ฯ
ดอกเบี้ยเงินฝากธนาคาร		64,617.31	50,000.00	ดอกเบี้ยจากเงินฝากธนาคาร
เงินปันผลหุ้นขุมนุมนสหกรณ์ฯ	3,480,000.00	-	3,999,000.00	เงินปันผลจากการถือหุ้นขุมนุมนสหกรณ์ฯ
รวม	27,014,382.00	27,565,386.01	30,849,000.00	
รายได้อื่น				
ค่าธรรมเนียมแรกเข้า	12,000.00	10,800.00	5,000.00	ค่าธรรมเนียมเข้าเป็นสมาชิก
ค่าธรรมเนียมจากการถอนเงินรับฝาก	500.00	275.00	500.00	ค่าธรรมเนียมการถอนเงินรับฝาก
รายได้ค่าเช่าและค่าบริการห้องพัก	11,000,000.00	12,059,318.59	11,775,000.00	ค่าเช่าห้องพักและพื้นที่ ค่าส่วนกลาง ค่าสาธารณูปโภค
รายได้เบ็ดเตล็ด	1,000.00	30,816.52	1,000.00	รายได้ที่จัดเข้าหมวดบัญชีใดไม่ได้
รวม	11,013,500.00	12,101,210.11	11,781,500.00	
รวมทั้งสิ้น	38,027,882.00	39,666,596.12	42,630,500.00	

2. งบประมาณรายจ่าย

รายการ	ปี 2562		ปี 2563	เหตุผลและความจำเป็น
	งบประมาณ	จ่ายจริง	งบประมาณ	
หมวดดอกเบี้ย				
ดอกเบี้ยจ่ายเงินรับฝาก	8,000,000.00	2,397,580.40	3,600,000.00	เพื่อจ่ายดอกเบี้ยเงินรับฝาก
ดอกเบี้ยจ่ายเงินกู้ยืม	-	-	-	
รวม	8,000,000.00	2,397,580.40	3,600,000.00	
หมวดหนี้สงสัยจะสูญ				
ความเสียหายจากเงินสดขาดบัญชี	-	48,978,416.83	-	ความเสียหายจากปีบัญชี 2562
หนี้สงสัยจะสูญ-ลูกหนี้ ดอกเบี้ย และเงินรอเรียกคืน	-	1,033,508.25	-	ความเสียหายจากปีบัญชี 2562
รวม	-	50,011,925.08	-	
หมวดค่าใช้จ่ายในการดำเนินงาน				
ค่าใช้จ่ายเกี่ยวกับเจ้าหน้าที่				
เงินเดือนและค่าจ้าง	1,589,640.00	1,450,901.70	1,930,800.00	เงินเดือนค่าจ้างเจ้าหน้าที่สหกรณ์ 5 คน
เงินเดือนผู้จัดการ	-	-	300,000.00	เงินเดือนผู้จัดการสหกรณ์ 3 เดือน
ค่าล่วงเวลา	30,000.00	83,371.86	240,000.00	ค่าล่วงเวลาสำหรับเจ้าหน้าที่ที่ปฏิบัติงานนอกเวลา
ค่าตอบแทนพิเศษ	330,940.00	90,000.00	371,800.00	ค่าตอบแทนพิเศษเจ้าหน้าที่
เงินสมทบกองทุนเงินทดแทน	2,000.00	1,390.00	2,000.00	เงินสมทบกองทุนเงินทดแทนของเจ้าหน้าที่
เงินสมทบกองทุนประกันสังคม	54,000.00	33,750.00	33,000.00	เงินสมทบประกันสังคมของเจ้าหน้าที่
ค่าเบ็ดเตล็ดเจ้าหน้าที่	218,770.00	218,770.00	175,900.00	เงินสำรองเพื่อจ่าย ในกรณีพื้นสภาพจากพนักงานตามระเบียบ

รายการ	ปี 2562		ปี 2563	เหตุผล และความจำเป็น
	งบประมาณ	จ่ายจริง	งบประมาณ	
ค่าใช้จ่ายเกี่ยวกับสมาชิก				
ค่าสวัสดิการสมาชิกและครอบครัว	-	52,224.00	250,000.00	เพื่อจ่ายค่าพวงหรีดและเงินช่วยเหลือพิธีศพสมาชิกและครอบครัวตามระเบียบของสหกรณ์
ค่าใช้จ่ายเกี่ยวกับครุภัณฑ์และอุปกรณ์				
ค่าเสื่อมราคาอุปกรณ์และเครื่องใช้สำนักงาน	150,000.00	590.20	60,000.00	ค่าเสื่อมราคารวม 5 ปี นับตั้งแต่วันที่ซื้อสินทรัพย์
ค่าเสื่อมราคาคอมพิวเตอร์และอุปกรณ์		42,153.17		
ค่าซ่อมแซมสินทรัพย์	10,000.00	12,528.00	20,000.00	เพื่อจ่ายเป็นค่าซ่อมแซมอุปกรณ์เครื่องใช้สำนักงานและอุปกรณ์คอมพิวเตอร์
ค่าใช้จ่ายในการดำเนินงานอื่น				
ค่าจ้างตรวจการจัดทำบัญชี (ชั่วคราว)	-	-	30,000.00	เพื่อตรวจบัญชี และคีย์ข้อมูลในระบบโปรแกรม ปี 62
ค่าเบี้ยประชุม	240,000.00	144,000.00	160,000.00	1. คณะกรรมการดำเนินการ 15 คน 2. คณะกรรมการเงินกู้ 5 คน 3. คณะกรรมการศึกษาและประชาสัมพันธ์ 5 คน 4. ผู้จัดการ 1 คน 5. ผู้ตรวจสอบกิจการ 2 คน ครั้งละ 500 บาท ต่อ 1 คน
ค่าพาหนะ	20,000.00	32,524.00	90,000.00	ค่าพาหนะในการติดต่องานภายนอก (ไปประกันสังคม , สรรพากร , ไปอบรมและสัมมนา, ไปศาล, ทำงานล่วงเวลา)
ค่าใช้จ่ายดำเนินคดี	120,000.00	8,908.00	1,500,000.00	เพื่อใช้จ่ายในการดำเนินคดี
ค่าตอบแทนผู้ตรวจสอบกิจการ	10,000.00	-	108,000.00	ค่าตอบแทนผู้ตรวจสอบกิจการประจำปี
ค่าตอบแทนผู้ตรวจสอบบัญชี	100,000.00	85,000.00	-	ผู้ตรวจสอบบัญชีประจำปี 2563 เป็นผู้สอบบัญชีภาครัฐบาลจากสำนักงานตรวจบัญชีสหกรณ์ปทุมธานี (ไม่มีค่าใช้จ่าย)
ค่าใช้จ่ายประชุมใหญ่สามัญ	100,000.00	91,120.00	100,000.00	เพื่อใช้จ่ายในวันประชุมใหญ่สามัญ และวิสามัญ
ค่าเครื่องเขียนแบบพิมพ์	100,000.00	107,982.87	150,000.00	ค่าเครื่องเขียน แบบพิมพ์ และหมึกพิมพ์
ค่าวัสดุสำนักงานและวัสดุสิ้นเปลือง	-	3,608.15	5,000.00	ค่าวัสดุสิ้นเปลือง
ค่าธรรมเนียมธนาคาร	10,000.00	9,400.00	25,000.00	ค่าเช็คและค่าธรรมเนียมธนาคาร
ค่าใช้จ่ายในการศึกษาอบรม	50,000.00	-	30,000.00	ค่าใช้จ่ายการศึกษาและอบรม คณะกรรมการดำเนินการและเจ้าหน้าที่สหกรณ์
ค่ารับรอง	5,000.00	919.00	30,000.00	ค่าใช้จ่ายเพื่อรับรองแขกของสหกรณ์
ค่าสวัสดิการเจ้าหน้าที่	-	-	3,000.00	เพื่อจ่ายเป็นค่าน้ำดื่ม
ค่าไปรษณียากร	3,000.00	3,873.00	15,000.00	เพื่อจ่ายเป็นค่าส่งจดหมายไปภายนอก
ค่าใช้จ่ายเบ็ดเตล็ด	30,000.00	70,570.81	10,000.00	ค่าใช้จ่ายอื่น ๆ ที่จัดเข้าหมวดบัญชีใดไม่ได้
ค่าโทรศัพท์	60,000.00	27,309.15	30,000.00	ค่าโทรศัพท์ของสหกรณ์และหอพัก
รวม	3,233,350.00	2,570,893.91	5,669,500.00	

รายการ	ปี 2562		ปี 2563	เหตุผล และความจำเป็น
	งบประมาณ	จ่ายจริง	งบประมาณ	
ค่าใช้จ่ายธุรกิจหอพัก				
ค่าเงินเพิ่มและเบี้ยปรับภาษี	-	17,674.72	-	เพื่อจ่ายค่าเบี้ยปรับและเงินเพิ่มจากการนำส่งภาษีล่าช้า
ค่าบริการกำจัดแมลง	-	42,056.07	50,000.00	เพื่อจ่ายเป็นค่าบริการกำจัดแมลงหอพัก
ค่าตอบแทนพิเศษ	25,000.00	-	25,000.00	ค่าตอบแทนช่าง 2 คน แม่บ้าน 1 คน รปภ 2 คนๆละ5,000บาท
ค่าจ้างทำความสะอาด	210,000.00	194,355.45	210,000.00	แม่บ้าน 1 คน
ค่าจ้างดูแลอาคารหอพัก	460,000.00	449,102.00	460,000.00	ช่าง 2 คน
ค่าจ้างทำสวน	12,000.00	-	-	
เครื่องใช้ห้องพักและเครื่องเขียนหอพัก	-	-	10,000.00	เพื่อจ่ายค่าเครื่องเขียน แบบพิมพ์ หมึกพิมพ์
ค่าใช้จ่ายหอพัก (ปี62)	1,000,000.00	802,450.70	60,000.00	ค่าวัสดุห้องพักและวัสดุสิ้นเปลือง ถุงขยะ, กระดาษชำระ, น้ำยาล้างและขจัดคราบห้องพัก สปรอยปรับอากาศ, ถุงมือ ไม้กวาด และอื่น ๆ
ค่าซ่อมแซมและบำรุงรักษาสินทรัพย์	-	-	300,000.00	ค่าอุปกรณ์และค่าแรงในการซ่อมแซมและบำรุงรักษาสินทรัพย์
ค่าไฟฟ้า	1,600,000.00	1,419,561.29	1,600,000.00	ค่าไฟฟ้า
ค่าน้ำประปา	400,000.00	340,635.06	400,000.00	ค่าน้ำประปา
ค่าบริการดูแลรักษาลิฟท์	18,000.00	37,890.00	20,000.00	ค่าบริการดูแลรักษาลิฟท์ประจำปี
ค่าบริการอินเทอร์เน็ต	20,000.00	25,035.00	30,000.00	ค่าบริการอินเทอร์เน็ต
ค่าแรงและค่าบริการติดตั้งอุปกรณ์หอพัก	60,000.00	-	-	กรณีนอกเหนือจากช่างซ่อมไม่ได้
ค่าตัดจ่ายสิทธิการใช้ประโยชน์ในอาคารหอพัก	4,955,716.65	4,955,716.66	4,955,716.65	ตั้งค่าตัดจ่ายสิทธิ 1 ม.ค. 2550 - 31 ธ.ค. 2570 (20ปี)
ค่าติดตั้งงานควาเทียมตัดบัญชี	8,950.68	8,950.68	-	ตัดจ่ายหมดในปี 2562
ค่าติดตั้งกล้อง CCTV	47,000.00	47,000.00	47,000.00	ค่าเสื่อมราคาCCTVหัก 5 ปี ถึงปี 2564
ค่าต่อเติมอาคารหอพักตัดบัญชี	40,000.00	30,859.20	30,859.50	ค่าต่อเติมอาคารข้างหน้าห้องสหกรณ์หัก 5 ปี ถึงปี 2564
ค่าตกแต่งอาคารหอพักตัดบัญชี	34,259.72	34,259.72	-	ตัดจ่ายหมดในปี 2562
ค่าเสื่อมราคาอุปกรณ์หอพัก	50,000.00	47,640.10	200,000.00	ค่าเสื่อมราคาอุปกรณ์ 5 ปี นับถัดจากวันที่ซื้อ
รวม	8,940,927.05	8,453,186.65	8,398,576.15	
รวมประมาณการรายจ่าย	20,174,277.05	63,433,586.04	17,668,076.15	

งบประมาณรายรับ 42,630,500.00 บาท

งบประมาณรายจ่าย 17,668,076.15 บาท

รายรับสูงกว่ารายจ่าย 24,962,423.85 บาท

การจัดซื้ออุปกรณ์ ในสหกรณ์ และหอพัก				
รายการ	ปี 2562		ปี 2563	เหตุผล และความจำเป็น
	ประมาณการ	จ่ายจริง	ประมาณการ	
คอมพิวเตอร์และเครื่องพิมพ์	200,000.00	58,360.00	200,000.00	คอมพิวเตอร์ เครื่องพิมพ์ เพื่อใช้งานในสหกรณ์
เครื่องใช้สำนักงาน (เก้าอี้ 15 ตัว ๆละ 2,000)	-	-	30,000.00	เพื่อทดแทนของเดิมที่ใช้งานไม่ได้แล้ว
เครื่องปรับอากาศ (สหกรณ์)	-	-	50,000.00	เพื่อทดแทนเครื่องเดิมที่ใช้งานไม่ได้
ปรับปรุง ประตูเข้าออก สนง.สหกรณ์			20,000.00	เพื่อความปลอดภัยในการทำงาน
ค่าครุภัณฑ์และอุปกรณ์หอพัก	-	-	1,000,000.00	ซื้ออุปกรณ์ที่ใช้ในห้องพักเช่น แอร์ ตู้เสื้อผ้า เครื่องทำน้ำอุ่น ที่นอน โต๊ะทำงาน เติง แทนของเดิมที่ชำรุด (ตัดเป็นค่าใช้จ่าย 5 ปี นับถัดจากวันที่ซื้อ)
รวม	200,000.00	58,360.00	1,300,000.00	

3. ประมาณการกำไรสุทธิ

ประมาณการรายรับ 42,630,500.00 บาท ประมาณการรายจ่าย 17,668,076.15 บาท เท่ากับประมาณการกำไรสุทธิ 24,962,423.85 บาท

วาระที่ 6

พิจารณาเลือกตั้งกรรมการดำเนินการ

วาระที่ 6 พิจารณาเลือกตั้งกรรมการดำเนินการ

โดยที่คณะกรรมการดำเนินการสหกรณ์ออมทรัพย์สำนักงานพัฒนาวิทยาศาสตร์และเทคโนโลยีแห่งชาติ จำกัด ชุดที่ 19 โดยได้รับเลือกตั้งจากที่ประชุมใหญ่สามัญประจำปี 2561 เมื่อวันที่ 29 พฤษภาคม 2562 มีวาระการดำรงตำแหน่ง ดังนี้

ที่	ชื่อ-สกุล	ตำแหน่ง	วาระการดำรงตำแหน่ง			
			วาระที่ 1		วาระที่ 2	
			ปีที่ 1	ปีที่ 2	ปีที่ 1	ปีที่ 2
1	นายธีระวัฒน์ วงษ์ศรีสังข์	ประธานกรรมการ			✓	
2	นายคมสันต์ สุทธิสินทอง	กรรมการ			✓	
3	นายประเดิม วณิชขนานันท์	กรรมการ			✓	
4	นางสาวอมรา จันคณา	กรรมการ	✓			
5	นางสาววระพี ศรีนรา	กรรมการ	✓			
6	นายพลเสฎฐ์ ธิรคุณาภัสร์	กรรมการ	✓			
7	นายวัลลภ เรืองเดชชัยสกุล	กรรมการ	✓			
8	นายชัยวัฒน์ ยุวบูรณ์	กรรมการ				✓
9	นายสิทธิพงษ์ สายชุม	กรรมการ				✓
10	นายอรณนิติ อัครวินนิมิตกุล	กรรมการ		✓		
11	นางสาวอรุณศรี ศรีธนะอิทธิพล	กรรมการ		✓		
12	นายสุธน วงศ์สุชาติ	กรรมการ		✓		
13	นางสาวบงกช ชีไธ	กรรมการ		✓		
14	นางอัสนี ภูมิเมฆ	กรรมการ		✓		
15	นางสาวศิริวรรณ อ่วมปาน	กรรมการ		✓		

ปรากฏว่า มีกรรมการลำดับที่ 6-7 ได้ลาออกจากการเป็นกรรมการ 2 คน และมีกรรมการลำดับที่ 8-15 ดำรงตำแหน่งครบวาระแล้ว ดังนั้นในการประชุมใหญ่สามัญประจำปี 2562 ครั้งนี้ ที่ประชุมใหญ่จะต้องเลือกตั้ง

3.1 กรรมการดำเนินการสหกรณ์แทนตำแหน่งที่ลาออก จำนวน 2 คน

3.2 กรรมการดำเนินการสหกรณ์แทนตำแหน่งที่ครบวาระ จำนวน 8 คน

ตามข้อ 73 ของข้อบังคับสหกรณ์ พ.ศ.2561 โดยไม่สามารถเลือกกรรมการลำดับที่ 8-9 ได้อีก เนื่องจากดำรงตำแหน่งติดต่อกันครบสองวาระ

จึงเสนอมาเพื่อให้ที่ประชุมใหญ่พิจารณาเลือกตั้งกรรมการดำเนินการสหกรณ์ต่อไป

มติ :

.....

วาระที่ 7

พิจารณาเลือกตั้งผู้ตรวจสอบกิจการและกำหนดค่าตอบแทน

วาระที่ 7 พิจารณาเลือกตั้งผู้ตรวจสอบกิจการและกำหนดค่าตอบแทน

โดยที่ข้อ 101 ของข้อบังคับสหกรณ์ พ.ศ. 2561 กำหนดให้ที่ประชุมใหญ่เลือกตั้งสมาชิกหรือบุคคลภายนอกที่มีคุณสมบัติ ความรู้ ความสามารถในด้านธุรกิจ การเงิน การบัญชี การเศรษฐกิจหรือการสหกรณ์ เป็นผู้ตรวจสอบกิจการของสหกรณ์เป็นการ ประจําปี จํานวน 2 คน และให้มีสํารองอีก 1 คน แต่ที่ประชุมใหญ่จะเลือกตั้งกรรมการดําเนินการหรือผู้ซึ่งดํารงตําแหน่งหน้าที่ ประจําในสหกรณ์เป็นผู้ตรวจสอบกิจการไม่ได้

จึงเสนอรายชื่อผู้สมัครเป็นผู้ตรวจสอบกิจการ เพื่อให้ที่ประชุมใหญ่พิจารณาเลือกตั้งผู้ตรวจสอบกิจการของสหกรณ์ จํานวน 2 คน ดังนี้

- | | | | |
|----|------------------------------|------------------------|-------------|
| 1. | นางสุรางค์ ปราสาททอง | เสนออัตราค่าตอบแทนปีละ | 108,000 บาท |
| 2. | น.ส.รัญญาภรณ์ กุลสินทวีรัตน์ | เสนออัตราค่าตอบแทนปีละ | 120,000 บาท |

ทั้งนี้ คณะกรรมการดําเนินการสหกรณ์ได้นำเสนอข้อมูลเกี่ยวกับการตรวจสอบกิจการของผู้สมัครดังกล่าว ข้างต้นมาพร้อมกันนี้ด้วยแล้ว

จึงเสนอมาเพื่อให้ที่ประชุมใหญ่พิจารณาเลือกตั้งผู้ตรวจสอบกิจการของสหกรณ์และกำหนดค่าตอบแทนต่อไป

มติ :

.....

.....

สำนักงานสุรางค์ ปราสาททอง

80-137 นวมินทร์ 87 คลองจุม มิ่งลม กทม. 10240 โทร/FAX 02-379-0516 Mobile 08-6397-1944, 08-5073+3725 E-mail:mocca2475@hotmail.com

ที่ สร.39/2563

15 กรกฎาคม 2563

เรื่อง เสนอบริการงานตรวจสอบกิจการ

เรียน ประธานกรรมการสหกรณ์ออมทรัพย์สำนักงานพัฒนาวิทยาศาสตร์และเทคโนโลยีแห่งชาติ จำกัด

ข้าพเจ้า นางสาวสุรางค์ ปราสาททอง ข้าราชการบำนาญกรมตรวจบัญชีสหกรณ์ ปัจจุบันได้รับการแต่งตั้งให้เป็นผู้ชำนาญงานตรวจสอบบัญชีสหกรณ์ มีคุณสมบัติเป็นผู้สอบบัญชีสหกรณ์ และเป็นผู้ตรวจสอบกิจการ ตามระเบียบนายทะเบียนสหกรณ์กำหนด ข้าพเจ้าขอเสนอบริการงานตรวจสอบกิจการสำหรับสหกรณ์ออมทรัพย์สำนักงานพัฒนาวิทยาศาสตร์และเทคโนโลยีแห่งชาติ จำกัด ประจำปีทางบัญชีสิ้นสุดวันที่ 31 ธันวาคม 2563 โดยกำหนดวัตถุประสงค์ ขอบเขตการปฏิบัติงาน แนวการตรวจสอบบัญชี ค่าธรรมเนียมการตรวจสอบกิจการ และข้อมูลอื่น ๆ พอสังเขป ดังนี้

1. วัตถุประสงค์ในการตรวจสอบ

- 1.1 เพื่อตรวจสอบการบริหารงานของคณะกรรมการดำเนินงาน
- 1.2 เพื่อตรวจสอบการปฏิบัติงานเกี่ยวกับการบัญชีและการควบคุมการเงิน
- 1.3 เพื่อตรวจสอบการปฏิบัติงานเกี่ยวกับการดำเนินงานด้านคอมพิวเตอร์
- 1.4 เพื่อตรวจสอบการดำเนินงานด้านอื่น ๆ ของสหกรณ์

2. ขอบเขตการปฏิบัติงานตรวจสอบ

- 2.1 ตรวจสอบความถูกต้องของการบันทึกบัญชีตามเอกสารหลักฐาน
- 2.2 ตรวจสอบการควบคุมการเงินตามระเบียบและข้อกำหนดของสหกรณ์
- 2.3 ตรวจสอบการดำเนินงานตามวัตถุประสงค์ ข้อบังคับ ระเบียบ และมติของที่ประชุม
- 2.4 ตรวจสอบการบริหารงานของคณะกรรมการดำเนินการตามแผนงานและงบประมาณที่กำหนดไว้

กำหนดไว้

3. แนวการตรวจสอบบัญชี

3.1 ประเมินประสิทธิภาพการควบคุมภายในและประเมินความเสี่ยง ด้านการบริหารงานทั่วไป ด้านการเงินการบัญชี ด้านสินเชื่อ ด้านการลงทุน ด้านเงินรับฝาก ด้านหนี้สิน และด้านทุน รวมทั้งประเมินประสิทธิภาพการควบคุมภายในของระบบงานคอมพิวเตอร์ เพื่อกำหนดขอบเขตการตรวจสอบบัญชีให้ เป็นไปตามมาตรฐานการบัญชีที่นายทะเบียนสหกรณ์กำหนด

3.2 ตรวจสอบหลักฐานและความถูกต้องของการดำเนินธุรกิจแต่ละประเภท ได้แก่ ธุรกิจสินเชื่อ ธุรกิจรับฝากเงิน การนำเงินไปลงทุน และธุรกิจอื่น ๆ (ถ้ามี) เพื่อประเมินผล ให้ข้อสังเกตและข้อเสนอแนะแก่สหกรณ์ฯ ทั้งทางด้านวิชาการและด้านการบริหารงาน

3.3 ตรวจสอบการดำเนินงานของสหกรณ์ให้เป็นไปตามข้อบังคับ ระเบียบ คำสั่ง และมติของ คณะกรรมการดำเนินการ เพื่อเสนอแนะแนวทางในการปรับปรุงแก้ไขการดำเนินงานตามที่เห็นสมควร หรือที่ เห็นว่าจะเกิดผลดีแก่การดำเนินกิจการของสหกรณ์

3.4 ตรวจสอบการปฏิบัติงานตามแผนงานและการใช้จ่ายเงินตามงบประมาณให้เป็นไปตามที่ สหกรณ์กำหนดไว้ต่อที่ประชุมใหญ่

3.5 ตรวจสอบและให้คำแนะนำการจัดทำงบดุล งบกำไรขาดทุน และงบกระแสเงินสดของ สหกรณ์ ให้เป็นไปตามระเบียบนายทะเบียนสหกรณ์ ว่าด้วย การบัญชีของสหกรณ์ พ.ศ. 2560 เพื่อให้สหกรณ์ สามารถประชุมใหญ่ได้รวดเร็วยิ่งขึ้น

4. การเข้าปฏิบัติงานตรวจสอบบัญชีและค่าตอบแทน

ข้าพเจ้าจะเข้าทำการตรวจสอบกิจการเป็นประจำทุกเดือน ๆ ละ 1 - 2 วัน หรือมากกว่านั้น หาก ยังตรวจสอบไม่แล้วเสร็จตามปริมาณงานที่กำหนดไว้ในแต่ละคราว

5. ค่าตอบแทนการตรวจสอบกิจการ

ค่าตอบแทนการตรวจสอบกิจการ สำหรับปีทางบัญชีสิ้นสุดวันที่ 31 ธันวาคม 2563 ในอัตรา ปีละ 108,000.00 บาท

อนึ่ง ในการเข้าร่วมประชุมกับสหกรณ์ หรือสหกรณ์มอบหมายให้ข้าพเจ้าเข้าร่วมสังเกตการณ์ ศึกษาอบรม สัมมนาต่าง ๆ ข้าพเจ้าขอให้สหกรณ์สนับสนุนค่าเบี้ยเลี้ยง หรือค่าพาหนะเดินทาง และอื่น ๆ ตาม ความจำเป็นเท่ากับอัตราที่จ่ายให้แก่คณะกรรมการดำเนินการตามระเบียบของสหกรณ์ด้วย

6. การรายงานผลการตรวจสอบบัญชี

ข้าพเจ้าจะเสนอผลการตรวจสอบกิจการ เพื่อรายงานให้สหกรณ์ทราบข้อเท็จจริงเกี่ยวกับการ บริหารงานของคณะกรรมการดำเนินการ และการปฏิบัติงานของฝ่ายจัดการว่าเป็นไปอย่างมีประสิทธิภาพ เพียงใด มีการกระทำผิดหรือพบข้อบกพร่องที่จำเป็นต้องแก้ไขปรับปรุงหรือไม่ รวมทั้งรายงานถึงการจัดทำ บัญชีของสหกรณ์ ตลอดจนให้ข้อเสนอแนะหรือแนวทางแก้ไขปรับปรุงการดำเนินงานให้มีประสิทธิภาพยิ่งขึ้น โดยจะเสนอรายงานการตรวจสอบกิจการออกเป็น 3 ประเภท ดังนี้

6.1 รายงานการตรวจสอบกิจการประจำเดือน หรือรายงานของเดือนที่เข้าทำการตรวจสอบ เป็นการสรุปผลการตรวจสอบกิจการประจำเดือนเสนอต่อคณะกรรมการดำเนินการ

6.2 รายงานการตรวจสอบกิจการประจำปี เป็นการสรุปผลการตรวจสอบกิจการในภาพรวม เสนอต่อที่ประชุมใหญ่

6.3 รายงานการตรวจสอบกิจการกรณีเร่งด่วนต่อคณะกรรมการดำเนินการ เมื่อปรากฏชัดเจน ว่ามีเหตุการณ์ที่อาจก่อให้เกิดความเสียหายอย่างมีนัยสำคัญแก่สหกรณ์

7. ประสบการณ์

ข้าพเจ้าเป็นข้าราชการบำนาญกรมตรวจบัญชีสหกรณ์ จบการศึกษาระดับปริญญาโท บริหารธุรกิจมหาบัณฑิต จากมหาวิทยาลัยรามคำแหง ประสบการณ์ในการเป็นผู้สอบบัญชี ผู้ตรวจสอบกิจการ และผู้ตรวจสอบภายใน สหกรณ์ต่าง ๆ ดังนี้

1. สหกรณ์ออมทรัพย์หน่วยบัญชาการทหารพัฒนา จำกัด
2. สหกรณ์ออมทรัพย์กรมปศุสัตว์ จำกัด
3. สหกรณ์ออมทรัพย์โรงพยาบาลประสาท จำกัด
4. สหกรณ์ออมทรัพย์เอส เอส เค กลการ จำกัด
5. สหกรณ์ออมทรัพย์โรงพยาบาลพุทธโสธร จำกัด
6. สหกรณ์ออมทรัพย์เหล็กแผ่นรีดเย็นไทย จำกัด
7. สหกรณ์ออมทรัพย์ตำรวจภูธรจังหวัดปทุมธานี จำกัด
8. สหกรณ์ออมทรัพย์สาธารณสุขปทุมธานี จำกัด
9. สหกรณ์ออมทรัพย์สาธารณสุขจังหวัดฉะเชิงเทรา จำกัด
10. สหกรณ์ออมทรัพย์สาธารณสุขปราจีนบุรี จำกัด
11. สหกรณ์ออมทรัพย์ค่ายอดิศร จำกัด
12. สหกรณ์บริการพนักงานการไฟฟ้านครหลวง จำกัด
13. ร้านสหกรณ์การขนส่ง จำกัด

จึงเรียนมาเพื่อโปรดพิจารณา หากเห็นชอบในข้อเสนอดังกล่าวของข้าพเจ้า โปรดติดต่อ ข้าพเจ้าได้ตามที่อยู่ข้างต้น ทั้งนี้ ผลการพิจารณาเป็นประการใด ขอความกรุณาสหกรณ์ โปรดแจ้งให้ข้าพเจ้า ทราบด้วย จักขอบพระคุณยิ่ง

ขอแสดงความนับถือ



(นางสุรางค์ ปราสาททอง)

16 กรกฎาคม 2563

เรื่อง ส่งใบสมัครผู้ตรวจสอบกิจการสหกรณ์และกำหนดค่าตอบแทน

เรียน ประธานกรรมการ

สหกรณ์ออมทรัพย์สำนักงานพัฒนาวิทยาศาสตร์และเทคโนโลยีแห่งชาติ จำกัด

ข้าพเจ้านางสาววรัญญาภรณ์ กุลสินทวีรัตน์ มีคุณสมบัติเป็นผู้ตรวจสอบกิจการตามระเบียบ
นายทะเบียนสหกรณ์กำหนด ข้าพเจ้าขอสมัครรับการเลือกตั้งเป็นผู้ตรวจสอบกิจการสหกรณ์ออมทรัพย์
สำนักงานพัฒนาวิทยาศาสตร์และเทคโนโลยีแห่งชาติ จำกัด ประจำปีทางบัญชีสิ้นสุดวันที่ 31 ธันวาคม 2563
ตายใบสมัครผู้ตรวจสอบกิจการที่แนบมาพร้อมนี้

ทั้งนี้ ข้าพเจ้าขอกำหนดค่าตอบแทนสำหรับผู้ตรวจสอบกิจการสหกรณ์ สำหรับปีสิ้นสุดวันที่
31 ธันวาคม 2563 จำนวน 120,000.00 บาท (หนึ่งแสนสองหมื่นบาทถ้วน)

จึงเรียนมาเพื่อโปรดพิจารณา

ขอแสดงความนับถือ



(นางสาววรัญญาภรณ์ กุลสินทวีรัตน์)

วาระที่ 8

รับทราบรายงานกิจการของสหกรณ์สำหรับปีสิ้นสุด ณ วันที่ 31 ธันวาคม 2562

วาระที่ 8 รับทราบรายงานกิจการของสหกรณ์สำหรับปีสิ้นสุด ณ วันที่ 31 ธันวาคม 2562

8.1 สมาชิกเข้าใหม่ ลาออก และเสียชีวิตระหว่างปี 2562

ในปี 2562 สิ้นสุด ณ วันที่ 31 ธันวาคม 2562 มีสมาชิกเข้าใหม่ ลาออก และเสียชีวิต ดังนี้

สมาชิกเดิม (ณ วันที่ 31 ธันวาคม 2561)	1,758 คน
สมาชิกเข้าใหม่	108 คน
สมาชิกลาออก	53 คน
สมาชิกเสียชีวิต	5 คน
สมาชิกคงเหลือ (ณ วันที่ 31 ธันวาคม 2562)	<u>1,808 คน</u>

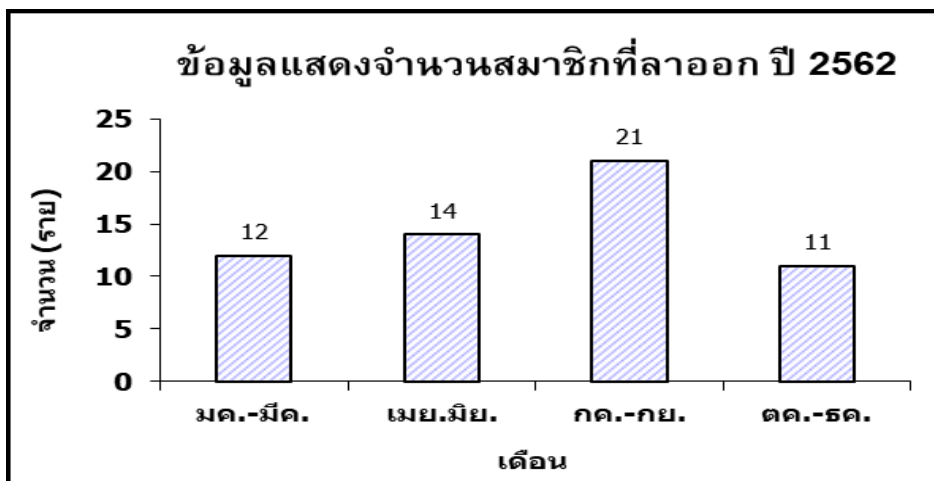
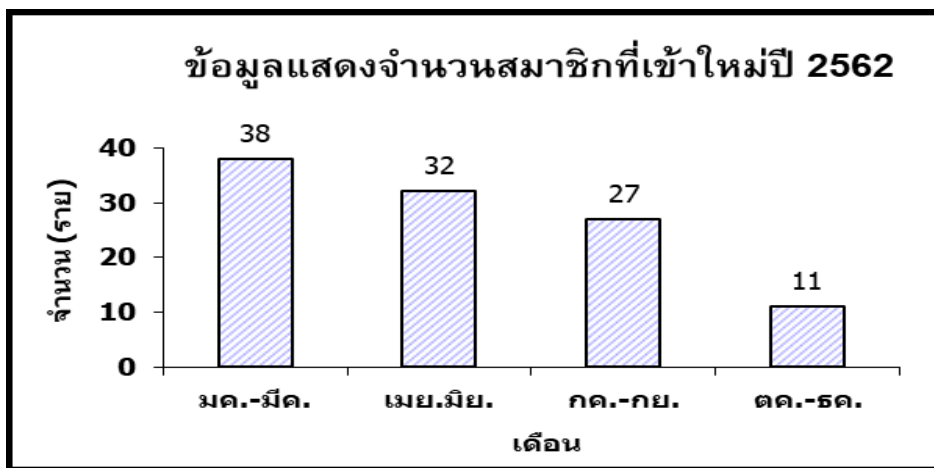

หมายเหตุ : สมาชิกที่เสียชีวิต จำนวน 5 ราย รวมอยู่ในกราฟข้อมูลแสดงจำนวนสมาชิกที่ลาออกแล้ว

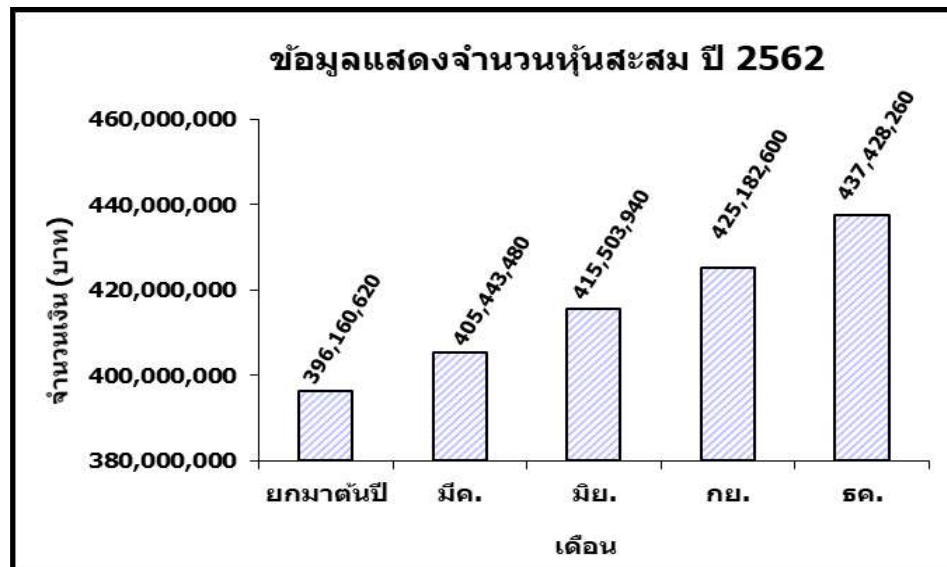
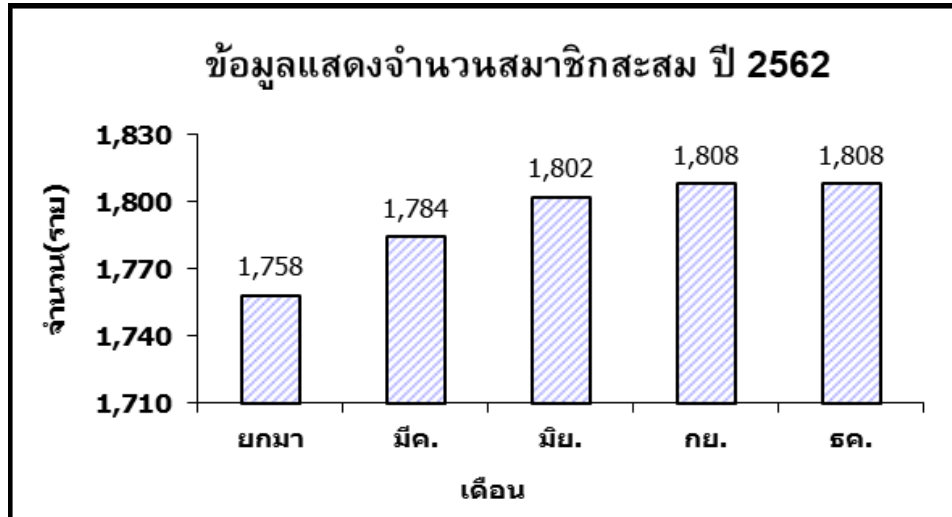

8.2 การให้บริการเงินกู้

สหกรณ์ได้ให้บริการเงินกู้แก่สมาชิกทั้งประเภทเงินกู้เพื่อเหตุฉุกเฉินและเงินกู้สามัญในระหว่างปี 2562 จำนวนทั้งสิ้น 1,415 สัญญา รวมเป็นเงินทั้งสิ้น 244,490,000.00 บาท ดังนี้

(ก) เงินกู้เพื่อเหตุฉุกเฉิน จำนวน 1,149 สัญญา จำนวนเงิน 87,597,000.00 บาท

(ข) เงินกู้สามัญ จำนวน 266 สัญญา จำนวนเงิน 156,893,000.00 บาท

ซึ่งสามารถแสดงเป็นรูปภาพได้ ดังนี้

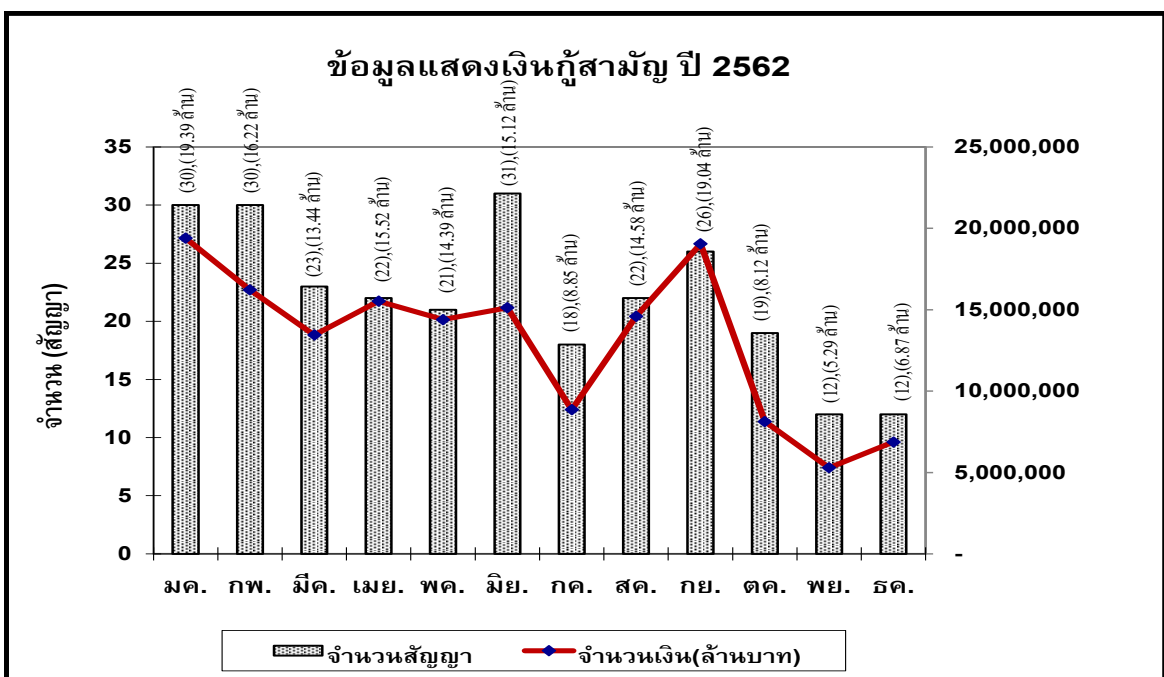
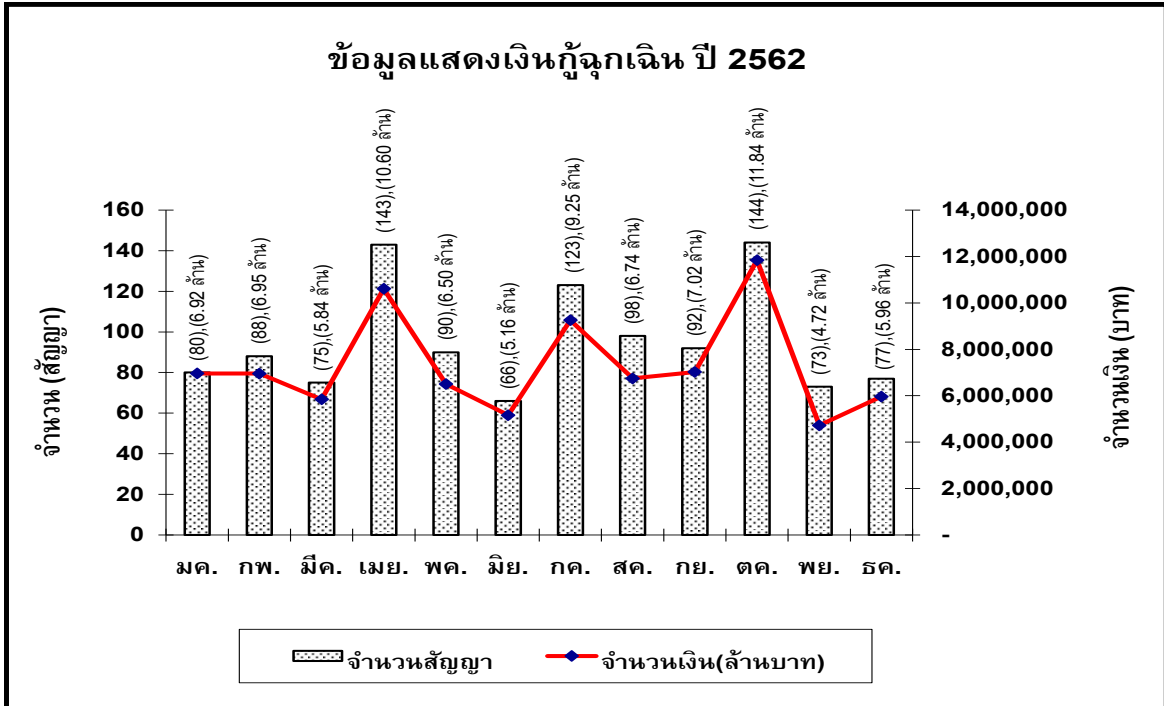

8.3 การให้บริการเงินฝากออมทรัพย์พิเศษและเงินฝากออมทรัพย์

สหกรณ์ได้เปิดให้บริการเงินฝากออมทรัพย์พิเศษตั้งแต่เดือนกรกฎาคม 2546 และได้เปิดบริการเงินฝากออมทรัพย์จากสหกรณ์อื่น ปรากฏว่า มีสมาชิกให้ความสนใจเปิดบัญชีในปี 2562 สิ้นสุด ณ วันที่ 31 ธันวาคม 2562 รวมบัญชีเงินฝากจำนวนทั้งสิ้น 2,247 บัญชี รวมเป็นจำนวนเงินทั้งสิ้น 215,329,651.26 บาท

สหกรณ์ออมทรัพย์สำนักงานพัฒนาวิทยาศาสตร์และเทคโนโลยีแห่งชาติ จำกัด

เงินรับฝาก

ณ วันที่ 31 ธันวาคม 2562

ลำดับ ที่	รหัส	ชื่อบัญชีเงินรับฝาก	จำนวนเงิน (บาท)	จำนวน (บัญชี)
1	20	เงินรับฝากออมทรัพย์พิเศษ	32,509,917.30	1,750
2	46	เงินรับฝากออมทรัพย์พิเศษประเภททวีทรัพย์ 30 เดือน (3.00)	15,628,900.00	147
3	49	เงินรับฝากออมทรัพย์พิเศษ 12 เดือน (1.75)	28,348,841.06	60
4	50	เงินรับฝากออมทรัพย์พิเศษ 18 เดือน (2.00)	26,092,338.99	57
5	51	เงินรับฝากออมทรัพย์พิเศษ 24 เดือน (2.25)	54,314,323.59	111
6	52	เงินรับฝากออมทรัพย์พิเศษ 30 เดือน (2.50)	58,435,330.32	122
รวม			215,329,651.26	2,247

8.4 การจัดสรรทุนสาธารณประโยชน์

ทุนสาธารณประโยชน์ยกมาจากปี 2561	511,431.28 บาท
สหกรณ์ได้จัดสรรกำไรสุทธิปี 2561 เป็นทุนสาธารณประโยชน์	10,000.00 บาท
คงเหลือเป็นยอดยกไปสำหรับการดำเนินงานในปี 2563	<u>521,431.28 บาท</u>

8.5 การจัดสรรทุนสวัสดิการสงเคราะห์แก่สมาชิกและครอบครัว

ทุนสวัสดิการสงเคราะห์แก่สมาชิกและครอบครัวยกมาจากปี 2561	10,004.00 บาท
สหกรณ์จัดสรรกำไรสุทธิของปี 2561 เป็นทุนสวัสดิการสงเคราะห์ฯ	200,000.00 บาท
จ่ายทุนสวัสดิการสงเคราะห์แก่สมาชิกและครอบครัว	<u>210,004.00 บาท</u>
คงเหลือเป็นยอดยกไปสำหรับการดำเนินงานในปี 2563	<u>0.00 บาท</u>

8.6 สินทรัพย์ และกำไร-ขาดทุนสุทธิ

สหกรณ์ได้เปิดดำเนินการตั้งแต่ปี 2544 โดยกิจการมีความเจริญก้าวหน้าตามลำดับ ในปี 2549 ได้ดำเนินการก่อสร้างหอพักโดยใช้เงินสภาพคล่องส่วนเกินและการระดมทุนจากสมาชิก หอพักได้เปิดดำเนินการตั้งแต่ปี 2550 เป็นต้นมา ในปี 2562 สิ้นสุด ณ วันที่ 31 ธันวาคม 2562 สหกรณ์มีสินทรัพย์ทั้งสิ้น 654,916,052.12 บาท และขาดทุนสุทธิ 7,931,003.19 บาท

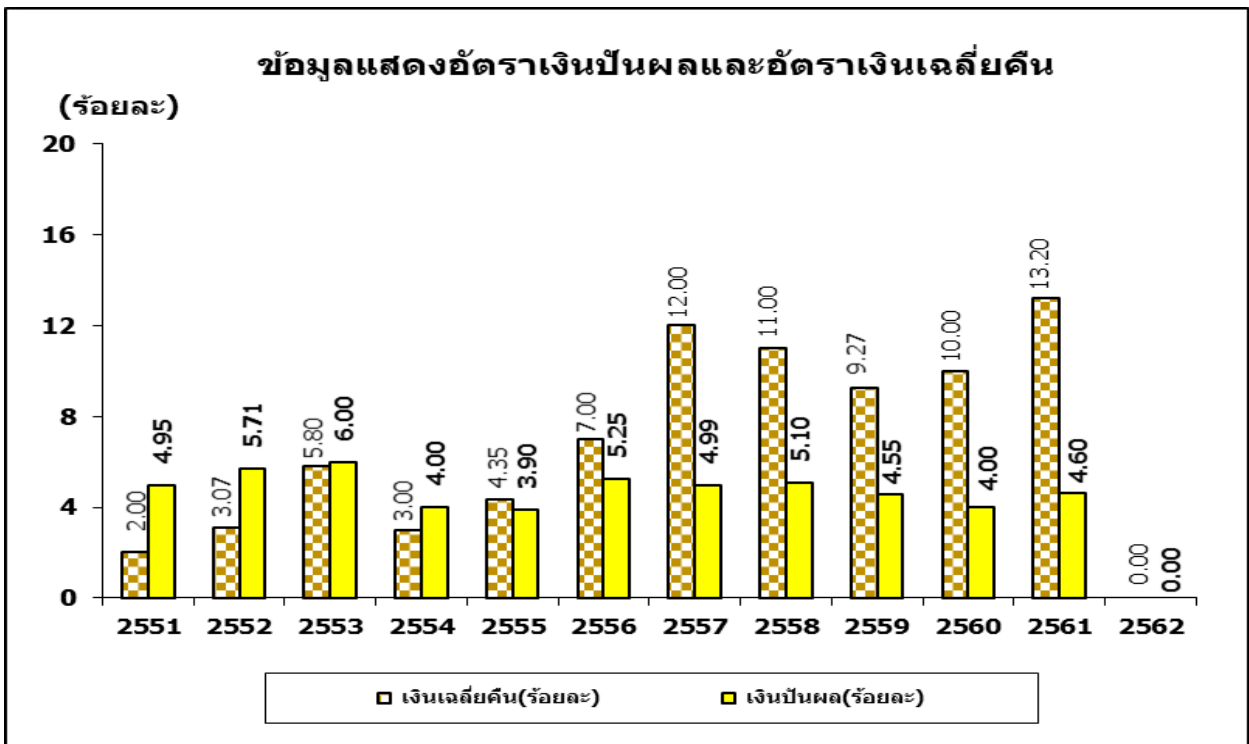
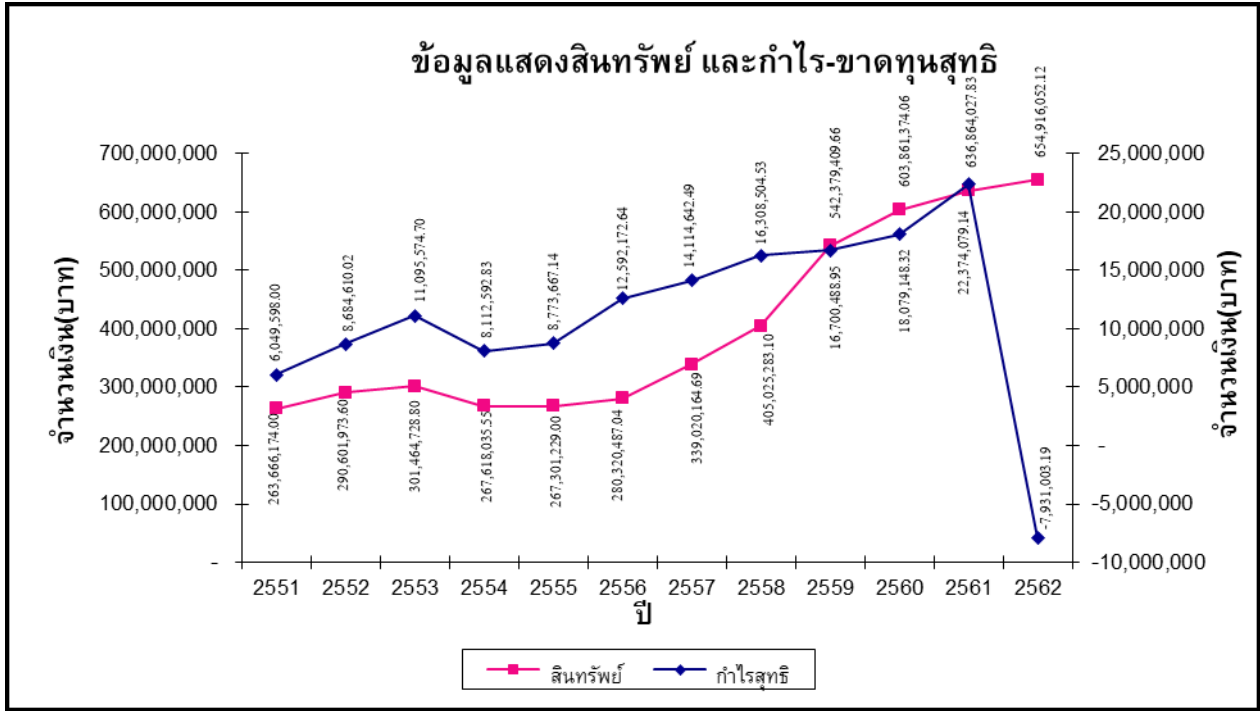

วาระที่ 9

พิจารณากำหนดวงเงินกู้ยืมหรือค้ำประกันประจำปี 2563

วาระที่ 9 พิจารณากำหนดวงเงินกู้ยืมหรือค้ำประกันประจำปี 2563

โดยที่ที่ประชุมใหญ่สามัญ ครั้งที่ 1/2550 เมื่อวันที่ 24 เมษายน 2551 ได้อนุมัติให้สหกรณ์ถือใช้วงเงินกู้ยืมหรือค้ำประกันสำหรับปี 2551 เป็นจำนวนเงินทั้งสิ้นไม่เกิน 110,000,000 บาท เนื่องจากสหกรณ์อาจต้องชำระคืนเงินรับฝากให้แก่สมาชิก หรืออาจต้องกู้ยืมเงินเพื่อปรับอัตราดอกเบี้ยจ่ายหรือกู้ยืมเงินเพื่อใช้ในการบริการเงินกู้แก่สมาชิก

อย่างไรก็ตาม เนื่องจากสหกรณ์ยังคงมีความจำเป็นต้องกำหนดวงเงินกู้ยืมหรือค้ำประกันประจำปี 2563 ไว้เพื่อเสริมสภาพคล่องของสหกรณ์ในยามจำเป็น หากสมาชิกมีการถอนเงินฝากออมทรัพย์พิเศษออกไป หรือมีการกู้ยืมเงินเพื่อปรับอัตราดอกเบี้ยจ่ายหรือกู้ยืมเงินเพื่อใช้ในการบริการเงินกู้แก่สมาชิก จึงอาจจะต้องมีการกู้ยืมในระหว่างปี 2563 ดังนั้นจึงขอเสนอวงเงินกู้ยืมหรือค้ำประกันของสหกรณ์ในปี 2563 ไว้เท่ากับปี 2562 คือ 110,000,000 บาท

อนึ่ง หากที่ประชุมใหญ่สามัญได้อนุมัติตามที่คณะกรรมการดำเนินการสหกรณ์เสนอดังกล่าวแล้ว คณะกรรมการดำเนินการสหกรณ์จะต้องขอความเห็นชอบไปยังนายทะเบียนสหกรณ์ (สหกรณ์จังหวัดปทุมธานี) ต่อไปด้วย

มติ :

.....

.....

วาระที่ 10

พิจารณาแก้ไขเพิ่มเติมข้อบังคับฯ

โดยยกเลิกข้อบังคับสหกรณ์ฉบับเดิมและถือใช้ข้อบังคับฉบับใหม่

วาระที่ 10 พิจารณาแก้ไขเพิ่มเติมข้อบังคับฯ โดยยกเลิกข้อบังคับสหกรณ์ฉบับเดิมและถือใช้ข้อบังคับฉบับใหม่

ลำดับข้อ	ข้อความเดิม (1)	ข้อความที่ขอแก้ไขเพิ่มเติม (2)	เหตุผล (3)
ข้อ 1	ชื่อ ประเภทและที่ตั้งสำนักงาน ชื่อ สหกรณ์ออมทรัพย์สำนักงานพัฒนาวิทยาศาสตร์และเทคโนโลยีแห่งชาติ จำกัด National Science and Technology Development Agency Saving and Credit Cooperative, Limited.	ชื่อ ประเภทและที่ตั้งสำนักงาน ชื่อ สหกรณ์ออมทรัพย์สำนักงานพัฒนาวิทยาศาสตร์และเทคโนโลยีแห่งชาติ จำกัด ชื่อย่อ สอ.สว.ท.ท. ชื่อย่อภาษาอังกฤษ NSTDA COOP	เหตุผล เพื่อให้มีชื่อย่อภาษาไทย
	ประเภท สหกรณ์ออมทรัพย์	ประเภท สหกรณ์ออมทรัพย์	เพื่อให้มีชื่อย่อภาษาอังกฤษ
	ที่ตั้งสำนักงาน เลขที่ 111 อุทยานวิทยาศาสตร์ประเทศไทย ถนนพหลโยธิน ตำบลคลองหนึ่ง อำเภอคลองหลวง จังหวัดปทุมธานี 12120	ที่ตั้งสำนักงาน เลขที่ 111 อุทยานวิทยาศาสตร์ประเทศไทย ถนนพหลโยธิน ตำบลคลองหนึ่ง อำเภอคลองหลวง จังหวัดปทุมธานี 12120	
	สหกรณ์ถ้ายที่ตั้งสำนักงานได้ตามที่คณะกรรมการดำเนินการพิจารณาเห็นสมควร โดยแจ้งให้นายทะเบียนสหกรณ์ กรมส่งเสริมสหกรณ์ และกรมตรวจบัญชีสหกรณ์ทราบ และให้มีประกาศไว้ที่สำนักงานของสหกรณ์ได้มี สำนักงานบริหารการสหกรณ์ และที่ว่า การอำเภอแห่งท้องที่สหกรณ์ตั้งอยู่เป็นเวลารูปนอ่ยกว่าสามสิบวัน และให้ดำเนินการแก้ไขเพิ่มเติมข้อบังคับในการประชุมใหญ่คราวต่อไปด้วย	สหกรณ์ถ้ายที่ตั้งสำนักงานได้ตามที่คณะกรรมการดำเนินการพิจารณาเห็นสมควร โดยแจ้งให้นายทะเบียนสหกรณ์ กรมส่งเสริมสหกรณ์ และกรมตรวจบัญชีสหกรณ์ทราบ และให้มีประกาศไว้ที่สำนักงานของสหกรณ์ได้มี สำนักงานบริหารการสหกรณ์ และที่ว่า การอำเภอแห่งท้องที่สหกรณ์ตั้งอยู่เป็นเวลารูปนอ่ยกว่าสามสิบวัน และให้ดำเนินการแก้ไขเพิ่มเติมข้อบังคับในการประชุมใหญ่คราวต่อไปด้วย	
	ตราของสหกรณ์ ตราของสหกรณ์รูปลักษณะ ดังนี้	ตราของสหกรณ์ ตราของสหกรณ์รูปลักษณะ ดังนี้	
			
ข้อ 2	วัตถุประสงค์ สหกรณ์นี้มีวัตถุประสงค์ที่ส่งเสริมผลประโยชน์ทางเศรษฐกิจและสังคมของบรรดาสมาชิก โดยรับช่วยเหลือและช่วยเหลือน้อยสิ่งกันและกันตามหลักสหกรณ์ รวมทั้งในข้อต่อไปนี้	วัตถุประสงค์ สหกรณ์นี้มีวัตถุประสงค์ที่ส่งเสริมผลประโยชน์ทางเศรษฐกิจและสังคมของบรรดาสมาชิก โดยรับช่วยเหลือและช่วยเหลือน้อยสิ่งกันและกันตามหลักสหกรณ์ รวมทั้งในข้อต่อไปนี้	
	(1) ส่งเสริมให้สมาชิกออมทรัพย์ โดยช่วยในสามารถลงขันส่วนหนึ่งรายเดือนของตนไว้บนทางอันมั่นคงและได้รับประโยชน์ตามสมควร	(1) ส่งเสริมให้สมาชิกออมทรัพย์ โดยช่วยในสามารถลงขันส่วนหนึ่งรายเดือนของตนไว้บนทางอันมั่นคงและได้รับประโยชน์ตามสมควร	
	(2) ส่งเสริมการขยายตนเองและช่วยเหลือน้อยสิ่งกันและกันในหมู่สมาชิก	(2) ส่งเสริมการขยายตนเองและช่วยเหลือน้อยสิ่งกันและกันในหมู่สมาชิก	
	(3) ให้บริการทางการเงินสมาชิก	(3) ให้บริการทางการเงินสมาชิก	
	(4) จัดหาทุนและบริหารสินเชื่อก่อการประกอบอาชีพและสาธารณูปโภค	(4) จัดหาทุนและบริหารสินเชื่อก่อการประกอบอาชีพและสาธารณูปโภค	

ลำดับข้อ	ข้อความเดิม (1)	ข้อความที่ขอแก้ไขเพิ่มเติม (2)	เหตุผล (3)
	<p>(5) ร่วมมือกับสหกรณ์อื่น สันนิบาตสหกรณ์แห่งประเทศไทย อนุมัติฯ อนุมัติฯ องค์การชุมชน ภาคเอกชน และหน่วยงานของรัฐเพื่อส่งเสริมและปรับปรุงกิจการของสหกรณ์</p> <p>(6) ส่งเสริมการร่วมมือสหกรณ์พัฒนาคุณภาพชีวิตของสมาชิกและชุมชน</p>	<p>(5) ร่วมมือกับสหกรณ์อื่น สันนิบาตสหกรณ์แห่งประเทศไทย อนุมัติฯ อนุมัติฯ องค์การชุมชน ภาคเอกชน และหน่วยงานของรัฐเพื่อส่งเสริมและปรับปรุงกิจการของสหกรณ์</p> <p>(6) ส่งเสริมการร่วมมือสหกรณ์พัฒนาคุณภาพชีวิตของสมาชิกและชุมชน</p>	
	<p>อำนาจกระทำการ เพื่อให้บรรลุวัตถุประสงค์ของสหกรณ์ ให้สหกรณ์มีอำนาจกระทำการดังต่อไปนี้</p> <p>(1) ร่มฝักเงินจากสมาชิกหรือสหกรณ์อื่นหรือสมาคมภายนอกซึ่งสหกรณ์</p>	<p>อำนาจกระทำการ เพื่อให้บรรลุวัตถุประสงค์ของสหกรณ์ ให้สหกรณ์มีอำนาจกระทำการดังต่อไปนี้</p> <p>(1) ร่มฝักเงินจากสมาชิกหรือสหกรณ์อื่นหรือสมาคมภายนอกซึ่งสหกรณ์ <u>หรือสมาชิกจากสหกรณ์ที่มิใช่สมาชิกสหกรณ์และสหกรณ์อื่น</u></p>	<p>เพื่อให้สามารถทำนิติกรรมกับสำนักงานพัฒนาวิทยาศาสตร์และเทคโนโลยีแห่งชาติได้</p>
	<p>(2) จัดหาทุนเพื่อกิจการตามวัตถุประสงค์ของสหกรณ์</p> <p>(3) ให้เงินกู้ยืม กสสมาชิก</p> <p>(4) ให้สหกรณ์อื่นกู้ยืมเงิน</p> <p>(5) ชื้อหุ้นของธนาคารซึ่งมีวัตถุประสงค์เพื่อให้ความช่วยเหลือทางการเงิน กสหกรณ์</p> <p>(6) ชื้อหุ้นของชุมชนสหกรณ์หรือสหกรณ์อื่น</p> <p>(7) ชื้อหุ้นของสถาบันที่ประกอบธุรกิจอื่นที่ไม่ใช่ตลาดหลักทรัพย์หรือส่งเสริมความเจริญแก่กิจการของสหกรณ์</p> <p>(8) ชื้อหุ้นสหกรณ์รัฐบาลหรือรัฐวิสาหกิจ</p> <p>(9) ออกตั๋วสัญญาใช้เงินและตราสารการเงิน</p> <p>(10) ฝากหรือลงทุนอย่างอื่นตามกฎหมายและตามที่คณะกรรมการพัฒนาการสหกรณ์แห่งชาติกำหนด</p> <p>(11) ดำเนินการให้กู้ยืมเพื่อการเกษตร</p> <p>(12) ให้สวัสดิการและการสงเคราะห์ตามสมควร กสมาชิกและครอบครัว</p> <p>(13) ให้ความช่วยเหลือทางวิชาการ กสมาชิก</p> <p>(14) ขอรับความช่วยเหลือทางวิชาการจากทางราชการ หน่วยงานของต่างประเทศ หรือบุคคลอื่นใด</p> <p>(15) กระทำการต่าง ๆ ตามที่อนุญาตไว้ในกฎหมายว่าด้วยสหกรณ์ เพื่อให้เป็นไปตามวัตถุประสงค์ที่กล่าวข้างต้น รวมทั้งชื่อ คือ กระบสี หรือชื่อทรัพย์สินหรือเครื่องหมาย กู้ ยืม เช่นชื่อในใบเข้าชื่อหรือใบเข้าชื่อ โฉมหรือรับโอน สิทธิเช่าหรือสิทธิการเช่าชื่อ ขยายหรือจำหน่าย จากของหรือรับจ้างจากบ้านหรือรับจ้าง ด้วยวิธีอื่นใด ซึ่งทรัพย์สิน กสมาชิกหรือของสมาชิก</p>	<p>(2) จัดหาทุนเพื่อกิจการตามวัตถุประสงค์ของสหกรณ์</p> <p>(3) ให้เงินกู้ยืม กสสมาชิก</p> <p>(4) ให้สหกรณ์อื่นกู้ยืมเงิน</p> <p>(5) ชื้อหุ้นของธนาคารซึ่งมีวัตถุประสงค์เพื่อให้ความช่วยเหลือทางการเงิน กสหกรณ์</p> <p>(6) ชื้อหุ้นของชุมชนสหกรณ์หรือสหกรณ์อื่น</p> <p>(7) ชื้อหุ้นของสถาบันที่ประกอบธุรกิจอื่นที่ไม่ใช่ตลาดหลักทรัพย์หรือส่งเสริมความเจริญแก่กิจการของสหกรณ์</p> <p>(8) ชื้อหุ้นสหกรณ์รัฐบาลหรือรัฐวิสาหกิจ</p> <p>(9) ออกตั๋วสัญญาใช้เงินและตราสารการเงิน</p> <p>(10) ฝากหรือลงทุนอย่างอื่นตามกฎหมายและตามที่คณะกรรมการพัฒนาการสหกรณ์แห่งชาติกำหนด</p> <p>(11) ดำเนินการให้กู้ยืมเพื่อการเกษตร</p> <p>(12) ให้สวัสดิการและการสงเคราะห์ตามสมควร กสมาชิกและครอบครัว</p> <p>(13) ให้ความช่วยเหลือทางวิชาการ กสมาชิก</p> <p>(14) ขอรับความช่วยเหลือทางวิชาการจากทางราชการ หน่วยงานของต่างประเทศ หรือบุคคลอื่นใด</p> <p>(15) กระทำการต่าง ๆ ตามที่อนุญาตไว้ในกฎหมายว่าด้วยสหกรณ์ เพื่อให้เป็นไปตามวัตถุประสงค์ที่กล่าวข้างต้น รวมทั้งชื่อ คือ กระบสี หรือชื่อทรัพย์สินหรือเครื่องหมาย กู้ ยืม เช่นชื่อในใบเข้าชื่อหรือใบเข้าชื่อ โฉมหรือรับโอน สิทธิเช่าหรือสิทธิการเช่าชื่อ ขยายหรือจำหน่าย จากของหรือรับจ้างจากบ้านหรือรับจ้าง ด้วยวิธีอื่นใด ซึ่งทรัพย์สิน กสมาชิกหรือของสมาชิก</p>	
	<p>ข้อ 3 ที่มาของทุน สหกรณ์กลางหา ทุนที่อาจเป็นงานตามวัตถุประสงค์ ดังต่อไปนี้</p> <p>(1) ออกหุ้น</p> <p>(2) ร่มฝักเงินจากสมาชิกหรือสหกรณ์อื่น</p>	<p>ที่มาของทุน สหกรณ์กลางหา ทุนที่อาจเป็นงานตามวัตถุประสงค์ ดังต่อไปนี้</p> <p>(1) ออกหุ้น</p> <p>(2) ร่มฝักเงินจากสมาชิก หรือสหกรณ์อื่น หรือสมาคม <u>ตามบัญชีสงเคราะห์ หรือสำนักงานพัฒนาวิทยาศาสตร์และเทคโนโลยีแห่งชาติ</u></p>	<p>เพื่อให้สามารถทำนิติกรรมกับสมาคมภายนอก กสสหกรณ์ หรือสำนักงานพัฒนาวิทยาศาสตร์และเทคโนโลยีแห่งชาติได้</p>

ลำดับข้อ	ข้อความเดิม (1)	ข้อความที่ขอแก้ไขเพิ่มเติม (2)	เหตุผล (3)
	<p>(3) ผู้มีเงินและรับเงินจากการออกตั๋วสัญญาใช้เงินและตราสารการเงินอย่างอื่น</p> <p>(4) สะสมทุนสำรองและทุนอื่น ๆ</p> <p>(5) รับเงินอุดหนุนหรือทรัพย์สินที่มีมูลค่าให้</p>	<p>(3) ผู้มีเงินและรับเงินจากการออกตั๋วสัญญาใช้เงินและตราสารการเงินอย่างอื่น</p> <p>(4) สะสมทุนสำรองและทุนอื่น ๆ</p> <p>(5) รับเงินอุดหนุนหรือทรัพย์สินที่มีมูลค่าให้</p>	
<p>ข้อ 5</p> <p>เงินได้รายการดอกเบี้ยตามใบบรรณแรก หมายถึง เงินดอกเบี้ยหรือค่าจ้างประจำ และเงินที่จ่ายตามคืนเงินดอกเบี้ยหรือค่าจ้างประจำ ซึ่งสมาชิกได้รับจากหน่วยงานเจ้าสังกัด</p>	<p>เงินได้รายการดอกเบี้ยตามใบบรรณแรก หมายถึง เงินดอกเบี้ยหรือค่าจ้างประจำ และเงินที่จ่ายตามคืนเงินดอกเบี้ยหรือค่าจ้างประจำ ซึ่งสมาชิกได้รับจากหน่วยงานเจ้าสังกัด</p>	<p>สมาชิกคนหนึ่ง จะถือหุ้นในสหกรณ์เกินกว่าหนึ่งใบมีลักษณะ ดังนี้</p> <p>1. ใบมีมูลค่าตาม "จะถือหุ้นรายเดือน" กับ "จะขอซื้อหุ้นเพิ่ม" เพื่อให้เกิดความชัดเจนการตีความ</p> <p>2. อาจมีสมาชิกแจ้งความประสงค์ขอดำเนินการ คณะกรรมการมีอำนาจพิจารณาตามการดำเนินการตามข้อบังคับ ได้ในการพิจารณาปริมาณของสมาชิก ทั้งนี้ ขึ้นอยู่กับอำนาจพิจารณาบริหารงานสหกรณ์ฯ ของคณะกรรมการฯ</p> <p>3. วรรค 3 ข้อความ "แต่ทั้งนี้ หุ้นทั้งหมดจะต้องไม่เกินกว่าหนึ่งในสิบของจำนวนหุ้นทั้งหมดของสหกรณ์" ใบในการเขียนว่า แต่เขียนไว้เพื่อเป็นการให้ความสำคัญของเรื่อง</p>	
<p>สมาชิกจะถือหรือถือหุ้นในระหว่างที่ตนเป็นสมาชิกอยู่ไม่ได้</p> <p>เมื่อสมาชิกภาพของสมาชิกสิ้นสุดลง สหกรณ์มีสิทธิ์นำเงินตามมูลค่าหุ้นที่สมาชิกถืออยู่ มาหักลบสมทบที่สมาชิกผูกพันต่อชำระหนี้แก่สหกรณ์ได้ และให้สหกรณ์มีฐานะเป็นเจ้าหนี้รับสิทธิพิเศษเหนือเงินคืนตามหุ้นนั้น</p>	<p>สมาชิกจะถือหรือถือหุ้นในระหว่างที่ตนเป็นสมาชิกอยู่ไม่ได้</p> <p>เมื่อสมาชิกภาพของสมาชิกสิ้นสุดลง สหกรณ์มีสิทธิ์นำเงินตามมูลค่าหุ้นที่สมาชิกถืออยู่ มาหักลบสมทบที่สมาชิกผูกพันต่อชำระหนี้แก่สหกรณ์ได้ และให้สหกรณ์มีฐานะเป็นเจ้าหนี้รับสิทธิพิเศษเหนือเงินคืนตามหุ้นนั้น</p>		
<p>ข้อ 31</p> <p>คุณสมบัติของสมาชิก สมาชิกต้องมีคุณสมบัติดังนี้</p>	<p>(1) เป็นผู้ทำประโยชน์แก่สังคมของสหกรณ์</p> <p>(2) เป็นบุคคลธรรมดาและบรรลุนิติภาวะ</p> <p>(3) เป็นพนักงานหรือพนักงานโครงการของสำนักงานพัฒนาวิทยาศาสตร์และเทคโนโลยีแห่งชาติ หรือเป็นเจ้าหน้าที่ของสหกรณ์นี้ หรือเป็นพนักงานหรือพนักงานโครงการหรือลูกจ้างของสำนักงานพัฒนาวิทยาศาสตร์และเทคโนโลยีแห่งชาติ หรือเจ้าหน้าที่ของสาขาออกจากร่างงานพัฒนาวิทยาศาสตร์และเทคโนโลยีแห่งชาติหรือหน่วยงานเฉพาะทาง เพื่อไปสังกัดหน่วยงานของรัฐอื่นตามนโยบายของรัฐมาล</p> <p>(4) เป็นผู้มีความประพฤติดีและมีศีลธรรม</p> <p>(5) มีใจเป็นสมาชิกในสหกรณ์ออมทรัพย์ซึ่งมีวัตถุประสงค์ในการให้กู้ยืมเงิน</p>	<p>(1) เป็นผู้ทำประโยชน์แก่สังคมของสหกรณ์</p> <p>(2) เป็นบุคคลธรรมดาและบรรลุนิติภาวะ และมีสัญชาติไทย</p> <p>(3) เป็นพนักงานหรือพนักงานโครงการของสำนักงานพัฒนาวิทยาศาสตร์และเทคโนโลยีแห่งชาติ หรือเป็นเจ้าหน้าที่ของสหกรณ์นี้ หรือเป็นพนักงานหรือพนักงานโครงการหรือลูกจ้างของสำนักงานพัฒนาวิทยาศาสตร์และเทคโนโลยีแห่งชาติ หรือเจ้าหน้าที่ของสาขาออกจากร่างงานพัฒนาวิทยาศาสตร์และเทคโนโลยีแห่งชาติหรือหน่วยงานเฉพาะทาง เพื่อไปสังกัดหน่วยงานของรัฐอื่นตามนโยบายของรัฐมาล</p> <p>(4) เป็นผู้มีความประพฤติดีและมีศีลธรรม</p> <p>(5) มีใจเป็นสมาชิกในสหกรณ์ออมทรัพย์ซึ่งมีวัตถุประสงค์ในการให้กู้ยืมเงิน</p>	<p>เพื่อขอแก้ไขข้อความโดยรอบและส่วนที่ระบุไว้ตาม พ.ร.บ. สหกรณ์ พ.ศ. 2542</p>

ลำดับข้อ	ข้อความเดิม (1)	ข้อความที่ขอแก้ไขเพิ่มเติม (2)	เหตุผล (3)
ข้อ 32	<p>การเข้าเป็นสมาชิก ผู้สมัครเป็นสมาชิกตามข้อบังคับ (รวมทั้งสมาชิกสหกรณ์ออมทรัพย์ซึ่งประสงค์จะขอเข้าเป็นสมาชิกตามข้อ 36) ต้องยื่นใบสมัครถึงสหกรณ์ตามแบบที่กำหนดไว้โดยต้องมีผู้บังคับบัญชาของผู้สมัครในตำแหน่งไม่ต่ำกว่าหัวหน้าคณะหนึ่งรับรอง แต่ถ้าผู้สมัครเป็นผู้ดำรงตำแหน่งไม่ต่ำกว่าหัวหน้างาน ก็ไม่ต้องมีผู้รับรอง</p>	<p>การเข้าเป็นสมาชิก ผู้สมัครเป็นสมาชิกตามข้อบังคับ (รวมทั้งสมาชิกสหกรณ์ออมทรัพย์ซึ่งประสงค์จะขอเข้าเป็นสมาชิกตามข้อ 36) ต้องยื่นใบสมัครถึงสหกรณ์ตามแบบที่กำหนดไว้โดยต้องมีผู้บังคับบัญชาของผู้สมัครในตำแหน่งไม่ต่ำกว่าหัวหน้าคณะหนึ่งรับรอง แต่ถ้าผู้สมัครเป็นผู้ดำรงตำแหน่งไม่ต่ำกว่าหัวหน้างาน ก็ไม่ต้องมีผู้รับรอง</p>	
	<p>เมื่อคณะกรรมการดำเนินการได้สอบถามพิจารณาเป็นที่พอใจว่า ผู้สมัครมีคุณสมบัติถูกต้องตามที่กำหนดไว้ในข้อ 31 เห็นเห็นเป็นการสมควรรับเข้าเป็นสมาชิกได้ ก็ให้แจ้งผู้สมัครนำส่งลายมือชื่อของตนในทะเบียนสมาชิกกับข้าราชการสหกรณ์ นิยามกรักษา และชำระค่าหุ้นตามจำนวนที่จะถือให้ครบถ้วน แล้วเสนอเรื่องการบริหารสมาชิกเข้าใหม่ให้ที่ประชุมใหญ่คร่าวๆต่อไปทราบ</p>	<p>เมื่อคณะกรรมการดำเนินการได้สอบถามพิจารณาเป็นที่พอใจว่า ผู้สมัครมีคุณสมบัติถูกต้องตามที่กำหนดไว้ในข้อ 31 เห็นเห็นเป็นการสมควรรับเข้าเป็นสมาชิกได้ ก็ให้แจ้งผู้สมัครนำส่งลายมือชื่อของตนในทะเบียนสมาชิกกับข้าราชการสหกรณ์ นิยามกรักษา และชำระค่าหุ้นตามจำนวนที่จะถือให้ครบถ้วน แล้วเสนอเรื่องการบริหารสมาชิกเข้าใหม่ให้ที่ประชุมใหญ่คร่าวๆต่อไปทราบ</p>	
	<p>ถ้าคณะกรรมการดำเนินการไม่ยอมรับผู้สมัครเข้าเป็นสมาชิกด้วยเหตุใด ๆ เมื่อผู้สมัครร้องขอแก้ไขคณะกรรมการดำเนินการเป็นเรื่องเสนอที่ประชุมใหญ่เพื่อวินิจฉัยชี้ขาด มติแห่งที่ประชุมใหญ่ให้รับเข้าเป็นสมาชิกในกรณีดังกล่าวนี้ ให้ถือเสียงไม่ยอมรับการเสนอในนามของสมาชิกหรือผู้แทนสมาชิกซึ่งมาประชุม</p>	<p>ถ้าคณะกรรมการดำเนินการไม่ยอมรับผู้สมัครเข้าเป็นสมาชิกด้วยเหตุใด ๆ เมื่อผู้สมัครร้องขอแก้ไขคณะกรรมการดำเนินการเป็นเรื่องเสนอที่ประชุมใหญ่เพื่อวินิจฉัยชี้ขาด มติแห่งที่ประชุมใหญ่ให้รับเข้าเป็นสมาชิกในกรณีดังกล่าวนี้ ให้ถือเสียงไม่ยอมรับการเสนอในนามของสมาชิกซึ่งมาประชุม</p>	<p>เพื่อความสอดคล้องในการดำเนินงานสหกรณ์ ให้ตัดข้อความที่เกี่ยวข้องกับผู้แทนสมาชิก</p>
ข้อ 38	<p>การตั้งผู้รับโอนประโยชน์ สมาชิกจะทำได้เป็นหนังสือถึงคณะหนึ่งหรือหลายคณะเพื่อในปีปฏิทินโอนประโยชน์ซึ่งตนมีอยู่ในสหกรณ์เมื่อตนตายนั้น มอบให้สหกรณ์ถือไว้ก็ได้ หนังสือตั้งผู้รับโอนประโยชน์ดังกล่าวนี้ต้องทำตามลักษณะที่แนบมา</p>	<p>ข้อ 39 การตั้งผู้รับโอนประโยชน์ สมาชิกจะทำได้เป็นหนังสือถึงคณะหนึ่งหรือหลายคณะเพื่อในปีปฏิทินโอนประโยชน์ซึ่งตนมีอยู่ในสหกรณ์ในเมื่อตนตายนั้น มอบให้สหกรณ์ถือไว้ก็ได้ หนังสือตั้งผู้รับโอนประโยชน์ดังกล่าวนี้ให้ทำตามแบบที่สหกรณ์กำหนด</p>	<p>การตั้งผู้รับโอนประโยชน์ สมาชิกจะทำได้เป็นหนังสือถึงคณะหนึ่งหรือหลายคณะเพื่อในปีปฏิทินโอนประโยชน์ซึ่งตนมีอยู่ในสหกรณ์ในเมื่อตนตายนั้น มอบให้สหกรณ์ถือไว้ก็ได้ หนังสือตั้งผู้รับโอนประโยชน์ดังกล่าวนี้ต้องทำตามลักษณะที่แนบมา หนังสือตั้งผู้รับโอนประโยชน์ดังกล่าวนี้ให้ทำตามแบบที่สหกรณ์กำหนด</p>
	<p>ถ้าสมาชิกประสงค์จะเพิกถอน หรือเปลี่ยนแปลงการตั้งผู้รับโอนประโยชน์ที่ได้ทำไว้แล้ว ก็ต้องทำเป็นหนังสือตามแบบในกรณีก่อนมอบให้สหกรณ์ถือไว้</p>	<p>ถ้าสมาชิกประสงค์จะเพิกถอน หรือเปลี่ยนแปลงการตั้งผู้รับโอนประโยชน์ที่ได้ทำไว้แล้ว ก็ต้องทำเป็นหนังสือตามแบบในกรณีก่อนมอบให้สหกรณ์ถือไว้</p>	
	<p>เมื่อสมาชิกตาย ในสหกรณ์แจ้งให้ผู้รับโอนประโยชน์ตามความในวรรคก่อนทราบ และสหกรณ์จะจ่ายเงินค่าหุ้น เงินปันผล เงินผลประโยชน์ และเงินผลประโยชน์หรือเงินอื่นใดบรรดาที่สมาชิกผู้ตายมีอยู่ในสหกรณ์ให้แก่ผู้รับโอนประโยชน์ที่ได้ตั้งไว้ หรือถ้ามิได้ตั้งไว้ ก็คืนให้แก่บุคคลที่ได้บำนาญหลักฐานมาแสดงให้เป็นที่พอใจ คณะกรรมการดำเนินการเป็นทนายเป็นทนายทนายผู้สมัครได้รับเงินจำนวนดังกล่าวนี้ ทั้งนี้ ตามข้อกำหนดในข้อ 44 วรรคแรก และข้อ 45</p>	<p>เมื่อสมาชิกตาย ในสหกรณ์แจ้งให้ผู้รับโอนประโยชน์ตามความในวรรคก่อนทราบ สหกรณ์จะจ่ายเงินค่าหุ้น เงินปันผล เงินผลประโยชน์ และเงินผลประโยชน์ในสหกรณ์ให้แก่ผู้รับโอนประโยชน์ที่ได้ตั้งไว้ หรือถ้ามิได้ตั้งไว้ ก็คืนให้แก่บุคคลที่ได้บำนาญหลักฐานมาแสดงให้เป็นที่พอใจ คณะกรรมการดำเนินการเป็นทนายเป็นทนายทนายผู้สมัครได้รับเงินจำนวนดังกล่าวนี้ ทั้งนี้ ตามข้อกำหนดในข้อ 45 และข้อ 46</p>	

ลำดับข้อ	ข้อความเดิม (1)	ข้อความที่ขอแก้ไขเพิ่มเติม (2)	เหตุผล (3)
	<p>ให้ผู้รับโอนประโยชน์ตามใบบรรณกร ขึ้นด้วยอธิปไตย ผลประโยชน์ต่อสหกรณ์ภายในกำหนดหนึ่งปีนับแต่วันที่มีการออกใบแสดงจากสหกรณ์ โดยให้ เมื่อนำบรรณบัตรที่ทางราชการออกให้แสดงว่าสมาชิกนั้น ๆ ได้ถึงแก่ความตายไปประกอบการพิจารณาด้วย เมื่อคณะกรรมการดำเนินการได้พิจารณาและอนุมัติแล้ว สหกรณ์จะจ่ายเงินผลประโยชน์ดังกล่าวภายในสี่สิบห้าวัน ในกรณีที่ผู้มีส่วนรับโอนประโยชน์ยื่นคำขอรับเงินผลประโยชน์ หรือผู้ที่มีชื่อเป็นผู้รับโอนประโยชน์ที่สมาชิกได้จัดทำในสหกรณ์ถือว่าไม่มีตัวตนก็เมื่อพ้นกำหนดอายุคาบที่องค์กรได้ให้สหกรณ์โอนจำนวนเงินดังกล่าวไปสมทบเป็นทุนสำรองของสหกรณ์ทั้งสิ้น</p>	<p>ให้ผู้รับโอนประโยชน์ตามใบบรรณกร ขึ้นด้วยอธิปไตย ผลประโยชน์ต่อสหกรณ์ภายในกำหนดหนึ่งปีนับแต่วันที่มีการออกใบแสดงจากสหกรณ์ โดยให้ เมื่อนำบรรณบัตรที่ทางราชการออกให้แสดงว่าสมาชิกนั้น ๆ ได้ถึงแก่ความตายไปประกอบการพิจารณาด้วย เมื่อคณะกรรมการดำเนินการได้พิจารณาและอนุมัติแล้ว สหกรณ์จะจ่ายเงินผลประโยชน์ดังกล่าวภายในสี่สิบห้าวัน ในกรณีที่ผู้มีส่วนรับโอนประโยชน์ยื่นคำขอรับเงินผลประโยชน์ หรือผู้ที่มีชื่อเป็นผู้รับโอนประโยชน์ที่สมาชิกได้จัดทำในสหกรณ์ถือว่าไม่มีตัวตนก็เมื่อพ้นกำหนดอายุคาบที่องค์กรได้ให้สหกรณ์โอนจำนวนเงินดังกล่าวไปสมทบเป็นทุนสำรองของสหกรณ์ทั้งสิ้น</p>	
ข้อ 39	<p>การขาดจากสมาชิกภาพ การขาดจากสมาชิกภาพ สมาชิกย่อมขาดจากสมาชิกภาพเพราะเหตุใด ๆ ดังต่อไปนี้ (1) ตาย (2) ลาออกจากสหกรณ์ (3) เป็นคนไร้ความสามารถ หรือเสมือนไร้ความสามารถ (4) ต้องคำพิพากษาให้ล้มละลาย (5) ถูกไล่ออกจากสหกรณ์ (6) ขาดคุณสมบัติตามข้อ 32</p>	<p>การขาดจากสมาชิกภาพ การขาดจากสมาชิกภาพ สมาชิกย่อมขาดจากสมาชิกภาพเพราะเหตุใด ๆ ดังต่อไปนี้ (1) ตาย (2) ลาออกจากสหกรณ์ (3) เป็นคนไร้ความสามารถ หรือเสมือนไร้ความสามารถ (4) ต้องคำพิพากษาให้ล้มละลาย (5) ถูกไล่ออกจากสหกรณ์ (6) ขาดคุณสมบัติตามข้อ 31</p>	<p>(5) ขาดคุณสมบัติตามข้อ 32 31</p>
ข้อ 41	<p>การให้ออกจากสหกรณ์ สมาชิกอาจถูกให้ออกจากสหกรณ์เพราะเหตุใดอย่างหนึ่งต่อไปนี้ (1) ไม่ชำระค่าธรรมเนียมบรรณกร (2) ขาดชำระค่าหุ้นรายเดือนถึงสามงวดติดต่อกันหรือขาดชำระค่าหุ้นงวดใดงวดหนึ่ง โดยมิได้รับอนุญาตจากคณะกรรมการดำเนินการ (3) นำเงินกู้ไปใช้ผิดความมุ่งหมายที่ได้เงินกู้ขึ้น (4) ไม่จัดการกับหนี้สินกับสมาชิกหรือเงินกู้ที่ถือครองไว้ในตนที่ค้างในระยะเวลาที่คณะกรรมการดำเนินการกำหนด (5) ค้างส่งเงินงวดชำระหนี้ นำวัตถุดิบหรือวัตถุดิบยืม ติดต่อกันเป็นเวลาถึงสองเดือน หรือผิดนัดการส่งเงินงวดชำระหนี้ดังกล่าวขึ้นถึงสามคราวสำหรับเงินกู้รายหนึ่ง ๆ (6) นำเงินข้อความจริงเกี่ยวกับหนี้สินของตน สหกรณ์เมื่อสมัครเข้าเป็นสมาชิก หรือเมื่อจะถอนความผูกพันในหนี้สินต่อสหกรณ์ในฐานะผู้กู้หรือผู้ค้ำประกัน หรือเมื่อมีความผูกพันในหนี้สินต่อสหกรณ์อยู่แล้ว</p>	<p>การให้ออกจากสหกรณ์ สมาชิกอาจถูกให้ออกจากสหกรณ์เพราะเหตุใดอย่างหนึ่งต่อไปนี้ (1) ไม่ชำระค่าธรรมเนียมบรรณกร (2) ขาดชำระค่าหุ้นรายเดือนถึงสามงวดติดต่อกันหรือขาดชำระค่าหุ้นงวดใดงวดหนึ่ง โดยมิได้รับอนุญาตจากคณะกรรมการดำเนินการ (3) นำเงินกู้ไปใช้ผิดความมุ่งหมายที่ได้เงินกู้ขึ้น (4) ไม่จัดการกับหนี้สินกับสมาชิกหรือเงินกู้ที่ถือครองไว้ในตนที่ค้างในระยะเวลาที่คณะกรรมการดำเนินการกำหนด (5) ค้างส่งเงินงวดชำระหนี้ นำวัตถุดิบหรือวัตถุดิบยืม ติดต่อกันเป็นเวลาถึงสองเดือน หรือผิดนัดการส่งเงินงวดชำระหนี้ดังกล่าวขึ้นถึงสามคราวสำหรับเงินกู้รายหนึ่ง ๆ (6) นำเงินข้อความจริงเกี่ยวกับหนี้สินของตน สหกรณ์เมื่อสมัครเข้าเป็นสมาชิก หรือเมื่อจะถอนความผูกพันในหนี้สินต่อสหกรณ์ในฐานะผู้กู้หรือผู้ค้ำประกัน หรือเมื่อมีความผูกพันในหนี้สินต่อสหกรณ์อยู่แล้ว</p>	<p>(5) ขาดคุณสมบัติตามข้อ 32 31</p>

ลำดับข้อ	ข้อความเดิม (1)	ข้อความที่ขอแก้ไขเพิ่มเติม (2)	เหตุผล (3)
	<p>(7) งบใช้จ่ายเงินไม่ปฏิบัติตามกฎหมาย ข้องต้นแบบ รณนิยม มติ และคำสั่งของสหกรณ์หรือองค์ประชุมกลุ่มที่ลงมติสงัด หรือประชุมเพื่อการใด ๆ อันเป็นเหตุให้เห็นว่าไปข้อสุดท้ายสุด แสดงตนเป็นปฏิปักษ์หรือทำในสิ่งลอบเสียดสหกรณ์ ไปว่าโดยประการใด ๆ</p>	<p>(7) งบใช้จ่ายเงินไม่ปฏิบัติตามกฎหมาย ข้องต้นแบบ รณนิยม มติ และคำสั่งของสหกรณ์หรือองค์ประชุมกลุ่มที่ลงมติสงัด หรือประชุมเพื่อการใด ๆ อันเป็นเหตุให้เห็นว่าไปข้อสุดท้ายสุด แสดงตนเป็นปฏิปักษ์หรือทำในสิ่งลอบเสียดสหกรณ์ ไปว่าโดยประการใด ๆ</p>	
	<p>เมื่อคณะกรรมการดำเนินการได้สอบถามพิจารณาปรากฏว่า สมาชิกมีเหตุใด ๆ ดังกล่าวข้างต้นแล้วได้ลงมติในสมาชิกออกโดยคณะมนตรีเสียง ไม่ยอมกล่าวสงวนในสามแห่งจำนวนกรรมการดำเนินการที่มีอยู่ทั้งหมดโดยคณะมนตรีแล้ว ก็เป็นอันถือว่าสมาชิกนั้นถูกให้ออกจากสหกรณ์</p>	<p>เมื่อคณะกรรมการดำเนินการได้สอบถามพิจารณาปรากฏว่า สมาชิกมีเหตุใด ๆ ดังกล่าวข้างต้นแล้วได้ลงมติในสมาชิกออกโดยคณะมนตรีเสียง ไม่ยอมกล่าวสงวนในสามแห่งจำนวนกรรมการดำเนินการที่มีอยู่ทั้งหมดโดยคณะมนตรีแล้ว ก็เป็นอันถือว่าสมาชิกนั้นถูกให้ออกจากสหกรณ์</p>	
	<p>สมาชิกที่ถูกให้ออกจากสหกรณ์มีสิทธิขอพรรคต่อที่ประชุมใหญ่ โดยให้มีอนุพรรคต่อคณะกรรมการดำเนินการในสามสัปดาห์นับแต่วันที่ทราบมติการให้ออก คำวินิจฉัยของที่ประชุมใหญ่ให้เป็นที่สุด</p>	<p>สมาชิกที่ถูกให้ออกจากสหกรณ์มีสิทธิขอพรรคต่อที่ประชุมใหญ่ โดยให้มีอนุพรรคต่อคณะกรรมการดำเนินการในสามสัปดาห์นับแต่วันที่ทราบมติการให้ออก คำวินิจฉัยของที่ประชุมใหญ่ให้เป็นที่สุด</p>	
<p>ข้อ 43</p> <p>สมาชิกที่โอน หรือย้าย หรือออกจากงานประจำโดยไม่มีคำสั่ง สหกรณ์ที่โอน หรือย้าย หรือออกจากงานประจำตามข้อ 31(3) โดยไม่มีความผิด เว้นแต่ออกเพราะตาย หรือเป็นคนไร้ความสามารถ หรือเสมือนไร้ความสามารถ หรือต้องคำพิพากษาในล้มละลาย ถ้ามิได้ลาออกจากสหกรณ์ด้วย ก็ให้ถือว่าคนเป็นสมาชิกอยู่จนกว่าจะชราหรือสิ้นชีพในสหกรณ์แล้วแล้วจะตั้งชำระหนี้ในสิ่งที่ลอบมีหนี้สินในลักษณะอื่น โดยสมาชิกขงงานประจำไม่มีสิทธิได้รับเงินกู้จริงไม่จากสหกรณ์อีก</p>	<p>สมาชิกที่โอน หรือย้าย หรือออกจากงานประจำโดยไม่มีคำสั่ง สหกรณ์ที่โอน หรือย้าย หรือออกจากงานประจำตามข้อ 31(3) โดยไม่มีความผิด เว้นแต่ออกเพราะตาย หรือเป็นคนไร้ความสามารถ หรือเสมือนไร้ความสามารถ หรือต้องคำพิพากษาในล้มละลาย ถ้ามิได้ลาออกจากสหกรณ์ด้วย ก็ให้ถือว่าคนเป็นสมาชิกอยู่จนกว่าจะชราหรือสิ้นชีพในสหกรณ์แล้วแล้วจะตั้งชำระหนี้ในสิ่งที่ลอบมีหนี้สินในลักษณะอื่น โดยสมาชิกขงงานประจำไม่มีสิทธิได้รับเงินกู้จริงไม่จากสหกรณ์อีก</p>	<p>☐</p> <ul style="list-style-type: none"> - เพื่อให้สมาชิกได้รับสิทธิประโยชน์มากขึ้น - สหกรณ์ได้รับประโยชน์จากการลดค่าธรรมเนียม 	
<p>ข้อ 57</p> <p>การตั้งผู้รับโอนประโยชน์ของสมาชิกสมทบ สมาชิกสมทบจะดำเนินการตั้งผู้รับโอนประโยชน์หรือสมทบคนเพื่อให้เป็นผู้รับโอนประโยชน์ซึ่งตนมีอยู่ในสหกรณ์ในเมื่อตนตายนั้น มอบในสหกรณ์คือไว้ไว้ก็ได้ หนังสือตั้งผู้รับ โอนประโยชน์ดังกล่าวนี้ต้องทำตามแบบที่สหกรณ์กำหนด</p>	<p>การตั้งผู้รับโอนประโยชน์ของสมาชิกสมทบ สมาชิกสมทบจะดำเนินการตั้งผู้รับโอนประโยชน์หรือสมทบคนเพื่อให้เป็นผู้รับโอนประโยชน์ซึ่งตนมีอยู่ในสหกรณ์ในเมื่อตนตายนั้น มอบในสหกรณ์คือไว้ไว้ก็ได้ หนังสือตั้งผู้รับ โอนประโยชน์ดังกล่าวนี้จัดทำตามแบบที่สหกรณ์กำหนด</p>	<p>เพื่อความเรียบร้อยของการดำเนินงาน ในกำหนดมาตรฐานโดยสหกรณ์เอง</p>	<p>การตั้งผู้รับโอนประโยชน์ของสมาชิกสมทบ สมาชิกสมทบจะดำเนินการตั้งผู้รับโอนประโยชน์หรือสมทบคนเพื่อให้เป็นผู้รับโอนประโยชน์ซึ่งตนมีอยู่ในสหกรณ์ในเมื่อตนตายนั้น มอบในสหกรณ์คือไว้ไว้ก็ได้ หนังสือตั้งผู้รับโอนประโยชน์ดังกล่าวนี้จัดทำตามแบบที่สหกรณ์กำหนด</p>
	<p>ถ้าสมาชิกสมทบประสงค์จะเพิกถอน หรือเปลี่ยนแปลงการตั้งผู้รับโอนประโยชน์ที่ได้ทำไว้แล้ว ก็ต้องทำเป็นหนังสือตามลักษณะดังกล่าวในวรรคก่อนมอบในสหกรณ์คือไว้</p>	<p>ถ้าสมาชิกสมทบประสงค์จะเพิกถอน หรือเปลี่ยนแปลงการตั้งผู้รับโอนประโยชน์ที่ได้ทำไว้แล้ว ก็ต้องทำเป็นหนังสือตามลักษณะดังกล่าวในวรรคก่อนมอบในสหกรณ์คือไว้</p>	
	<p>เมื่อสมาชิกสมทบตาย ให้สหกรณ์แจ้งให้ผู้รับโอนประโยชน์ตามความในวรรคก่อนทราบ และ สหกรณ์จะจ่ายเงินค่าหุ้น เงินรับฝาก เงินปันผล เงินคงเหลือต้น และเงินผลประโยชน์หรือเงินอื่นใดในวรรคก่อนที่สมาชิกสมทบผู้ตายมีอยู่ในสหกรณ์ให้แก่ผู้รับโอนประโยชน์ที่ได้ตั้งไว้ หรือถ้ามิได้ตั้งไว้ ก็คืนให้แก่บุคคลที่ได้นำหลักฐานมาแสดง ให้เป็นทรัพย์สินของคณะกรรมการดำเนินการว่าเป็นทายาทผู้มีสิทธิได้รับเงินจำนวนดังกล่าวนี้ ทั้งนี้ ตามข้อกำหนดในข้อ 58 วรรคแรก และข้อ 59</p>	<p>เมื่อสมาชิกสมทบตาย ให้สหกรณ์แจ้งให้ผู้รับโอนประโยชน์ตามความในวรรคก่อนทราบ และ สหกรณ์จะจ่ายเงินค่าหุ้น เงินรับฝาก เงินปันผล เงินคงเหลือต้น และเงินผลประโยชน์หรือเงินอื่นใดในวรรคก่อนที่สมาชิกสมทบผู้ตายมีอยู่ในสหกรณ์ให้แก่ผู้รับโอนประโยชน์ที่ได้ตั้งไว้ หรือถ้ามิได้ตั้งไว้ ก็คืนให้แก่บุคคลที่ได้นำหลักฐานมาแสดง ให้เป็นทรัพย์สินของคณะกรรมการดำเนินการว่าเป็นทายาทผู้มีสิทธิได้รับเงินจำนวนดังกล่าวนี้ ทั้งนี้ ตามข้อกำหนดในข้อ 58 วรรคแรก และข้อ 59</p>	

ลำดับข้อ	ข้อความเดิม (1)	ข้อความที่ขอแก้ไขเพิ่มเติม (2)	เหตุผล (3)
ข้อ 62	<p>ให้ผู้รับโอนทรัพย์สินตามความในวรรคแรก ขึ้นค่าธรรมเนียมเงินผลประโยชน์ต่อสหกรณ์ภายในกำหนดหนึ่งปีนับแต่วันที่สมาชิกทางทะเบียนหรือได้รับแจ้งจากสหกรณ์ โดยในแบบสารบัญชารายปีประกอบการออกให้แสดงว่าสมาชิกสมทบนั้น ๆ ได้ถึงแก่ความตายไปประกอบการพิจารณาด้วย เมื่อคณะกรรมการดำเนินการได้ส่งจรรยาบรรณบัญชีแล้ว สหกรณ์จะจ่ายเงินผลประโยชน์ดังกล่าวภายในสี่สิบห้าวัน ในกรณีที่ผู้มีสิทธิรับเงินผลประโยชน์นั้นเกินค่าธรรมเนียมผลประโยชน์ หรือผู้ที่มีชื่อเป็นผู้รับโอนประโยชน์ที่สมาชิกสมทบได้จัดทำให้สหกรณ์ถือว่าไม่ถือว่าผู้คิด เมื่อพ้นกำหนดอายุความฟ้องคดีให้สหกรณ์โอนจำนวนเงินดังกล่าวไปสมทบเป็นทุนสำรองของสหกรณ์ทั้งสิ้น</p>	<p>ให้ผู้รับโอนทรัพย์สินตามความในวรรคแรก ขึ้นค่าธรรมเนียมเงินผลประโยชน์ต่อสหกรณ์ภายในกำหนดหนึ่งปีนับแต่วันที่สมาชิกทางทะเบียนหรือได้รับแจ้งจากสหกรณ์ โดยในแบบสารบัญชารายปีประกอบการออกให้แสดงว่าสมาชิกสมทบนั้น ๆ ได้ถึงแก่ความตายไปประกอบการพิจารณาด้วย เมื่อคณะกรรมการดำเนินการได้ส่งจรรยาบรรณบัญชีแล้ว สหกรณ์จะจ่ายเงินผลประโยชน์ดังกล่าวภายในสี่สิบห้าวัน ในกรณีที่ผู้มีสิทธิรับเงินผลประโยชน์นั้นเกินค่าธรรมเนียมผลประโยชน์ หรือผู้ที่มีชื่อเป็นผู้รับโอนประโยชน์ที่สมาชิกสมทบได้จัดทำให้สหกรณ์ถือว่าไม่ถือว่าผู้คิด เมื่อพ้นกำหนดอายุความฟ้องคดีให้สหกรณ์โอนจำนวนเงินดังกล่าวไปสมทบเป็นทุนสำรองของสหกรณ์ทั้งสิ้น</p>	
ข้อ 63	<p>สมาชิกซึ่งมีจำนวนไม่น้อยกว่าหกหนึ่งในห้าของจำนวนสมาชิกทั้งหมดหรือไม่น้อยกว่าหนึ่งร้อยคน หรือผู้แทนสมาชิกซึ่งมีจำนวนไม่น้อยกว่าหนึ่งในห้าของจำนวนผู้แทนสมาชิกทั้งหมด หรือไม่น้อยกว่าห้าสิบคน ลงลายมือชื่อทางหนังสือร้องขอต่อคณะกรรมการดำเนินการสหกรณ์ให้เรียกประชุมในบัญชีรายชื่อได้ และให้คณะกรรมการดำเนินการดำเนินการเรียกประชุมในบัญชีรายชื่อภายในสามสิบวันนับแต่วันที่ได้รับร้องขอ</p>	<p>สมาชิกซึ่งมีจำนวนไม่น้อยกว่าหกหนึ่งในห้าของจำนวนสมาชิกทั้งหมดหรือไม่น้อยกว่าหนึ่งร้อยคน ลงลายมือชื่อทางหนังสือร้องขอต่อคณะกรรมการดำเนินการดำเนินการเรียกประชุมในบัญชีรายชื่อได้ และให้คณะกรรมการดำเนินการดำเนินการเรียกประชุมในบัญชีรายชื่อภายในสามสิบวันนับแต่วันที่ได้รับร้องขอ</p>	<p>สมาชิกซึ่งมีจำนวนไม่น้อยกว่าหกหนึ่งในห้าของจำนวนสมาชิกทั้งหมดหรือไม่น้อยกว่าหนึ่งร้อยคน หรือผู้แทนสมาชิกซึ่งมีจำนวนไม่น้อยกว่าหนึ่งในห้าของจำนวนผู้แทนสมาชิกทั้งหมด หรือผู้แทนสมาชิกซึ่งมีจำนวนไม่น้อยกว่าห้าสิบคน ลงลายมือชื่อทางหนังสือร้องขอต่อคณะกรรมการดำเนินการสหกรณ์ให้เรียกประชุมในบัญชีรายชื่อได้ และให้คณะกรรมการดำเนินการดำเนินการเรียกประชุมในบัญชีรายชื่อภายในสามสิบวันนับแต่วันที่ได้รับร้องขอ</p>
ข้อ 64	<p>การเลือกตั้งและวิธีการดำรงตำแหน่งผู้แทนสมาชิก</p>	<p>ยกเลิก</p>	<p>ยกเลิก</p>
	<p>(1) สมาชิก ทาฉบับนี้สิทธิได้รับเลือกตั้งเป็นผู้แทนสมาชิก (2) การเลือกตั้งผู้แทนสมาชิกคราวหนึ่ง ๆ ให้กระทำในที่ประชุมคนก่อนการประชุมใหญ่สามัญของสหกรณ์ไปโดยยกสำนวนส่วน และให้ประธานคนเดิมหรือเลขานุการกลุ่ม (ถ้ามี) หรือตัวแทนกลุ่มแจ้งรายชื่อผู้แทนสมาชิกในกลุ่มของตนต่อสหกรณ์โดยมีบัญชี</p>	<p>ยกเลิก</p>	<p>เพื่อความชัดเจนว่าในการดำเนินการของสหกรณ์ ให้ติดต่อความที่เกี่ยวข้องกับผู้แทนสมาชิก</p>

ลำดับข้อ	ข้อความเดิม (1)	ข้อความที่ขอแก้ไขเพิ่มเติม (2)	เหตุผล (3)
	<p>(3) ในที่ประชุมกลุ่มดำเนินการเลือกตั้งผู้แทนสมาชิก โดยอัตราส่วนจำนวนสมาชิกห้าคนต่อผู้แทนสมาชิกหนึ่งคน ถ้าเศษของอัตราส่วนดังกล่าวเกินครึ่งให้เลือกตั้งผู้แทนสมาชิกเพิ่มขึ้นอีกหนึ่งคน ในจำนวนนี้ให้ประธานกลุ่ม (ถ้ามี) หรือตัวแทนกลุ่มเป็นผู้แทนสมาชิกโดยตำแหน่ง โดยให้นับรวมอยู่ในจำนวนผู้แทนสมาชิกที่กลุ่มพึงเลือกตั้งได้</p>		
	<p>อนึ่ง จำนวนผู้แทนสมาชิกจะมีน้อยกว่าหนึ่งร้อยคนไม่ได้</p>		
	<p>(4) ให้ผู้แทนสมาชิกอยู่ในตำแหน่งคราวละหนึ่งปีทางบัญชีของสหกรณ์ ถ้ายังไม่มีการเลือกตั้งผู้แทนสมาชิกใหม่ ก็ให้ผู้แทนสมาชิกคนเดิมอยู่ในตำแหน่งต่อไปพลวงก่อน</p>		
<p>ข้อ 65</p>	<p>การพ้นจากตำแหน่ง ผู้แทนสมาชิกพ้นจากตำแหน่งเมื่อ</p> <p>(1) ครบวาระหรือมีการเลือกตั้งผู้แทนสมาชิกใหม่</p> <p>(2) ลาออกโดยยื่นใบลาออกต่อที่ประชุมกลุ่มซึ่งตนสังกัด</p> <p>(3) ออกจากกลุ่มที่ตนสังกัด</p> <p>(4) ขาดจากสมาชิกภาพ</p> <p>(5) ที่ประชุมกลุ่มซึ่งตนสังกัดลงมติถอดถอน</p>	<p>ยกเลิก</p>	<p>ยกเลิก</p> <p>เพื่อความคล่องตัวในการดำเนินงานสหกรณ์ ให้ตัดข้อความที่เกี่ยวกับผู้แทนสมาชิก</p>
<p>ข้อ 66</p>	<p>ตำแหน่งผู้แทนสมาชิกว่าก่อนถึงคราวออกตามวาระ ถ้าผู้แทนสมาชิกพ้นจากตำแหน่งไปว่าด้วยประการใด ๆ จนทำให้จำนวนผู้แทนสมาชิกเหลือไม่ถึงหนึ่งร้อยคนหรือเหลือไม่ถึงสามในสี่ของจำนวนผู้แทนสมาชิกทั้งหมด ก็ให้ที่ประชุมกลุ่มดำเนินการเลือกตั้งผู้แทนสมาชิกให้ครบตามจำนวนที่ว่างลง และให้ผู้แทนสมาชิกที่ได้รับเลือกตั้งอยู่ในตำแหน่งต่อไปเท่าที่วาระที่เหลือของผู้ที่ตนแทน</p>	<p>ยกเลิก</p>	<p>ยกเลิก</p> <p>เพื่อความคล่องตัวในการดำเนินงานสหกรณ์ ให้ตัดข้อความที่เกี่ยวข้องกับผู้แทนสมาชิก</p>
<p>ข้อ 67</p>	<p>การแจ้งกำหนดการประชุมในสภ เมื่อมีการประชุมใหญ่ทุกราวในสหกรณ์หนึ่งสัปดาห์ล่วงหน้า เวลากลางวัน และเรื่องที่จะประชุมให้บรรดาสมาชิกหรือผู้แทนสมาชิกทราบล่วงหน้าไม่น้อยกว่า เจ็ดวัน แต่ถ้าการประชุมนั้นเป็นการด่วน อาจแจ้งล่วงหน้าได้ตามสมควร ทั้งนี้ในการประชุมหรือ รองประธานกรรมการ หรือเลขานุการเป็นผู้ส่งรายชื่อในหนังสือฉบับ และต้องแจ้งให้เจ้าหน้าที่จาก กรมส่งเสริมสหกรณ์ และกรมตรวจบัญชีสหกรณ์ทราบล่วงหน้าในโอกาสเดียวกันกับที่แจ้งให้สมาชิกหรือผู้แทนสมาชิกทราบด้วย</p>	<p><u>การแจ้งกำหนดการประชุมในสภ เมื่อมีการประชุมใหญ่ทุกราวในสหกรณ์หนึ่งสัปดาห์ล่วงหน้า เวลากลางวัน และเรื่องที่จะประชุมให้บรรดาสมาชิกหรือผู้แทนสมาชิกทราบล่วงหน้าไม่น้อยกว่า เจ็ดวัน แต่ถ้าการประชุมนั้นเป็นการด่วน อาจแจ้งล่วงหน้าได้ตามสมควร ทั้งนี้ในการประชุมหรือ รองประธานกรรมการ หรือเลขานุการเป็นผู้ส่งรายชื่อในหนังสือฉบับ และต้องแจ้งให้เจ้าหน้าที่จาก กรมส่งเสริมสหกรณ์ และกรมตรวจบัญชีสหกรณ์ทราบล่วงหน้าในโอกาสเดียวกันกับที่แจ้งให้สมาชิกหรือผู้แทนสมาชิกทราบด้วย</u></p>	<p>เพื่อความคล่องตัวในการดำเนินงานสหกรณ์ ให้ตัดข้อความที่เกี่ยวข้องกับผู้แทนสมาชิก</p> <p>การแจ้งกำหนดการประชุมในสภ เมื่อมีการประชุมใหญ่ทุกราวในสหกรณ์หนึ่งสัปดาห์ล่วงหน้า เวลากลางวัน และเรื่องที่จะประชุมให้บรรดาสมาชิกหรือผู้แทนสมาชิกทราบล่วงหน้าไม่น้อยกว่า เจ็ดวัน แต่ถ้าการประชุมนั้นเป็นการด่วน อาจแจ้งล่วงหน้าได้ตามสมควร ทั้งนี้ในการประชุมหรือ รองประธานกรรมการ หรือเลขานุการเป็นผู้ส่งรายชื่อในหนังสือฉบับ และต้องแจ้งให้เจ้าหน้าที่จาก กรมส่งเสริมสหกรณ์ และกรมตรวจบัญชีสหกรณ์ทราบล่วงหน้าในโอกาสเดียวกันกับที่แจ้งให้สมาชิกหรือผู้แทนสมาชิกทราบด้วย</p>

ลำดับชื่อ	ข้อความเดิม (1)	ข้อความที่ขอแก้ไขเพิ่มเติม (2)	เหตุผล (3)
ข้อ 68	องค์ประชุมในการประชุมใหญ่ การประชุมใหญ่ของสหกรณ์ตั้งมีสมาชิกมากกว่าร้อยละหนึ่งร้อยคน ในกรณีเป็นการประชุมใหญ่โดยผู้แทนสมาชิกต้องเป็นผู้ที่ สนสมาชิกมากกว่าร้อยละหนึ่งร้อยคนจากผู้แทนสมาชิกทั้งหมดหรือไม่น้อยกว่าหนึ่งร้อยคน ในกรณีเป็นการประชุมใหญ่โดยผู้แทนสมาชิกต้องเป็นผู้ที่ สนสมาชิกมากกว่าร้อยละหนึ่งร้อยคนจากผู้แทนสมาชิกทั้งหมดหรือไม่น้อยกว่าหนึ่งร้อยคนจากผู้แทนสมาชิก	องค์ประชุมในการประชุมใหญ่ การประชุมใหญ่ของสหกรณ์ตั้งมีสมาชิกมากกว่าร้อยละหนึ่งร้อยคน ในกรณีเป็นการประชุมใหญ่โดยผู้แทนสมาชิกต้องเป็นผู้ที่ สนสมาชิกมากกว่าร้อยละหนึ่งร้อยคนจากผู้แทนสมาชิกทั้งหมดหรือไม่น้อยกว่าหนึ่งร้อยคนจากผู้แทนสมาชิก	เพื่อความคล่องตัว ในการดำเนินงานสหกรณ์ ให้ตัดข้อความที่เกี่ยวกับผู้แทนสมาชิก
	ในกรณีที่ผู้ประชุมใหญ่โดยผู้แทนสมาชิก สมาชิกทั่วไปสามารถเข้าร่วมประชุมใหญ่ในฐานะผู้สังเกตการณ์ได้ แต่ไม่มีสิทธิออกเสียงและแสดงความคิดเห็นหรือได้รับเลือกตั้งใด ๆ ทั้งสิ้น	ยกเลิก	ยกเลิก
	ในการประชุมใหญ่ สมาชิกหรือผู้แทนสมาชิกจะมอบอำนาจให้ผู้อื่นมาประชุมแทนไม่ได้	ยกเลิก	เพื่อความคล่องตัว ในการดำเนินงานสหกรณ์ ให้ตัดข้อความที่เกี่ยวกับผู้แทนสมาชิก
ข้อ 69	การนัดประชุมใหญ่ครั้งแรก ในกรณีการประชุมใหญ่ของสหกรณ์ ถ้าสมาชิกหรือผู้แทนสมาชิก แล้วแต่กรณี มาประชุมในคราวองค์ประชุมใหญ่ครั้งแรก ในกรณีการประชุมใหญ่ครั้งแรกแล้วแต่กรณี ในกรณีที่องค์ประชุมใหญ่ครั้งแรก ไม่ครบองค์ประชุม ในกรณีที่องค์ประชุมใหญ่ครั้งแรก ไม่ครบองค์ประชุม ในกรณีที่องค์ประชุมใหญ่ครั้งแรก ไม่ครบองค์ประชุม ในกรณีที่องค์ประชุมใหญ่ครั้งแรก ไม่ครบองค์ประชุม ในกรณีที่องค์ประชุมใหญ่ครั้งแรก ไม่ครบองค์ประชุม	การนัดประชุมใหญ่ครั้งแรก ในกรณีการประชุมใหญ่ของสหกรณ์ ถ้าสมาชิกหรือผู้แทนสมาชิก แล้วแต่กรณี มาประชุมในคราวองค์ประชุมใหญ่ครั้งแรกแล้วแต่กรณี ในกรณีที่องค์ประชุมใหญ่ครั้งแรก ไม่ครบองค์ประชุม ในกรณีที่องค์ประชุมใหญ่ครั้งแรก ไม่ครบองค์ประชุม ในกรณีที่องค์ประชุมใหญ่ครั้งแรก ไม่ครบองค์ประชุม ในกรณีที่องค์ประชุมใหญ่ครั้งแรก ไม่ครบองค์ประชุม	เพื่อความคล่องตัว ในการดำเนินงานสหกรณ์ ให้ตัดข้อความที่เกี่ยวกับผู้แทนสมาชิก
ข้อ 70	อำนาจหน้าที่ของที่ประชุมใหญ่ ที่ประชุมใหญ่มีอำนาจหน้าที่พิจารณาบัญชีรายรับรายจ่ายของ สหกรณ์	อำนาจหน้าที่ของที่ประชุมใหญ่ ที่ประชุมใหญ่มีอำนาจหน้าที่พิจารณาบัญชีรายรับรายจ่ายของ สหกรณ์	เพื่อความคล่องตัว ในการดำเนินงานสหกรณ์ ให้ตัดข้อความที่เกี่ยวกับผู้แทนสมาชิก
	(1) รับทราบเรื่องการประชุมสมาชิกเข้าใหม่ สมาชิกออกจากสหกรณ์ การเลือกตั้งผู้แทนสมาชิก และบัญชีรายจ่ายของสหกรณ์ที่ได้รับเลือกเข้าเป็นสมาชิก และสมาชิกที่ถูกให้ออกจาก สหกรณ์	(1) รับทราบเรื่องการประชุมสมาชิกเข้าใหม่ สมาชิกออกจากสหกรณ์ การเลือกตั้งผู้แทนสมาชิก และบัญชีรายจ่ายของสหกรณ์ที่ได้รับเลือกเข้าเป็นสมาชิก และสมาชิกที่ถูกให้ออกจาก สหกรณ์	(1) รับทราบเรื่องการประชุมสมาชิกเข้าใหม่ สมาชิกออกจากสหกรณ์ การเลือกตั้งผู้แทนสมาชิก และบัญชีรายจ่ายของสหกรณ์ที่ได้รับเลือกเข้าเป็นสมาชิก
	(2) พิจารณาเลือกตั้งและถอดถอนกรรมการดำเนินการและผู้ตรวจการของ สหกรณ์	(2) พิจารณาเลือกตั้งและถอดถอนกรรมการดำเนินการและผู้ตรวจการของ สหกรณ์	

ลำดับข้อ	ข้อความเดิม (1)	ข้อความที่ขอแก้ไขเพิ่มเติม (2)	เหตุผล (3)
	(3) พิจารณาอนุมัติงบดุล และจัดสรรกำไรสุทธิประจำปีของสหกรณ์	(3) พิจารณาอนุมัติงบดุล และจัดสรรกำไรสุทธิประจำปีของสหกรณ์	
	(4) รับทราบรายงานประจำปีแสดงผลการดำเนินงานของสหกรณ์ของคณะกรรมการดำเนินการ และของผู้ตรวจสอบกิจการ	(4) รับทราบรายงานประจำปีแสดงผลการดำเนินงานของสหกรณ์ของคณะกรรมการดำเนินการ และของผู้ตรวจสอบกิจการ	
	(5) พิจารณากำหนดเป้าหมายด้านค่าตอบแทน ทดการปฏิบัติงานของกรรมการดำเนินการหรือกรรมการอื่น ๆ และผู้ตรวจสอบกิจการ	(5) พิจารณากำหนดเป้าหมายด้านค่าตอบแทน ทดการปฏิบัติงานของกรรมการดำเนินการหรือกรรมการอื่น ๆ และผู้ตรวจสอบกิจการ	
	(6) พิจารณากำหนดวงเงินซึ่งสหกรณ์อาจกู้ยืมหรือค้ำประกัน	(6) พิจารณากำหนดวงเงินซึ่งสหกรณ์อาจกู้ยืมหรือค้ำประกัน	
	(7) อนุมัติแผนงานและงบประมาณรายจ่ายประจำปีของสหกรณ์	(7) อนุมัติแผนงานและงบประมาณรายจ่ายประจำปีของสหกรณ์	
	(8) พิจารณาการแยกสหกรณ์	(8) พิจารณาการแยกสหกรณ์	
	(9) กำหนดค่าเบี้ยเลี้ยง ค่าพาหนะ ค่าเช่าที่พัก และค่าเบี้ยประชุมของกรรมการ ดำเนินการ กรรมการอื่น ๆ ที่ปรึกษา และที่ปรึกษา กิตติชนศักดิ์	(9) กำหนดค่าเบี้ยเลี้ยง ค่าพาหนะ ค่าเช่าที่พัก และค่าเบี้ยประชุมของกรรมการ ดำเนินการ กรรมการอื่น ๆ ที่ปรึกษา และที่ปรึกษา กิตติชนศักดิ์	
	(10) พิจารณาแก้ไขเพิ่มเติมข้อบังคับ	(10) พิจารณาแก้ไขเพิ่มเติมข้อบังคับ	
	(11) รับทราบเรื่องการดำเนินงานของสภามานัดสหกรณ์แห่งประเทศไทย และชุมนุม สหกรณ์ที่สหกรณ์นี้เป็นสมาชิกอยู่	(11) รับทราบเรื่องการดำเนินงานของสภามานัดสหกรณ์แห่งประเทศไทย และชุมนุม สหกรณ์ที่สหกรณ์นี้เป็นสมาชิกอยู่	
	(12) ผู้ตรวจและปฏิบัติตามบันทึกหรือหนังสือของนายทะเบียนสหกรณ์ ร้องบายทษเบียบสหกรณ์ ผู้ตรวจการสหกรณ์ ผู้สอบบัญชี หรือพนักงานเจ้าหน้าที่ซึ่งนายทะเบียนสหกรณ์มอบหมาย	(12) ผู้ตรวจและปฏิบัติตามบันทึกหรือหนังสือของนายทะเบียนสหกรณ์ ร้องบายทษเบียบสหกรณ์ ผู้ตรวจการสหกรณ์ ผู้สอบบัญชี หรือพนักงานเจ้าหน้าที่ซึ่งนายทะเบียนสหกรณ์มอบหมาย	
	(13) กำหนดรูปแบบการซึ่งสหกรณ์จัดจะทำเป็นเครื่องคือนุมนบรรดาสมาชิกตามวัตถุประสงค์ของสหกรณ์	(13) กำหนดรูปแบบการซึ่งสหกรณ์จัดจะทำเป็นเครื่องคือนุมนบรรดาสมาชิกตามวัตถุประสงค์ของสหกรณ์	
ข้อ 87	<p>ประธานในที่ประชุม ในการประชุมใหญ่หรือการประชุม คณะกรรมการดำเนินการ ในประเทศไทยหรือการประชุมในที่ประชุมต่างประเทศดำเนินการไม่อยู่ในที่ประชุม ก็ให้รองประธานกรรมการเป็นผู้ดำเนินการไม่อยู่ในที่ประชุม และถ้ารองประธานกรรมการไม่อยู่ในที่ประชุมด้วย ก็ให้ที่ประชุมเลือกตั้งกรรมการดำเนินการตามมติในที่ประชุมโดยที่ประชุมอาจพิจารณาเป็นกรณีไป</p>	<p>ประธานในที่ประชุม ในการประชุมใหญ่หรือการประชุม คณะกรรมการดำเนินการ ในประเทศไทยหรือการประชุมในที่ประชุมต่างประเทศดำเนินการไม่อยู่ในที่ประชุม ก็ให้รองประธานกรรมการเป็นผู้ดำเนินการไม่อยู่ในที่ประชุม และถ้ารองประธานกรรมการไม่อยู่ในที่ประชุมด้วย ก็ให้ที่ประชุมเลือกตั้งกรรมการดำเนินการตามมติในที่ประชุมโดยที่ประชุมอาจพิจารณาเป็นกรณีไป</p>	
	<p>ในการประชุมคณะกรรมการอื่น ๆ เช่น คณะกรรมการอำนวยการ คณะกรรมการเงินกู้ คณะกรรมการศึกษาและประชาสัมพันธ์ ให้ประธานของคณะกรรมการนั้น ๆ เป็นประธานในที่ประชุม ถ้าประธานกรรมการไม่อยู่ในที่ประชุม ก็ให้ที่ประชุมเลือกกรรมการคนหนึ่งเป็นประธานในที่ประชุมเฉพาะการประชุมคราวนั้น</p>	<p>ในการประชุมกลุ่ม ให้ประธานของกลุ่มหรือเลขานุการกลุ่ม (ถ้ามี) เป็นประธานในที่ประชุมตามลำดับ แต่ถ้าประธานกลุ่มหรือเลขานุการกลุ่มไม่อยู่ในที่ประชุมก็ให้ที่ประชุมเลือกสมาชิกซึ่งเข้าร่วมประชุมคนหนึ่งขึ้นเป็นประธานในที่ประชุมเฉพาะการประชุมคราวนั้น</p>	

ลำดับข้อ	ข้อความเดิม (1)	ข้อความที่ขอแก้ไขเพิ่มเติม (2)	เหตุผล (3)
	(1) ตรวจสอบการสมัครเข้าเป็นสมาชิกให้เป็นการสุกต้อง ตลอดจนเป็นผู้ระบุจุดให้ผู้เข้าเป็นสมาชิกลงลายมือชื่อในทะเบียนสมาชิก และชำระค่าธรรมเนียมแรกเข้ากับเงินค่าหุ้นตามข้อบังคับของ สหกรณ์	(1) ตรวจสอบ การสมัครเข้าเป็นสมาชิกให้เป็นการสุกต้อง ตลอดจนเป็นผู้ระบุจุดให้ผู้เข้าเป็นสมาชิกลงลายมือชื่อในทะเบียนสมาชิก และชำระค่าธรรมเนียมแรกเข้ากับเงินค่าหุ้นตามข้อบังคับของ สหกรณ์	
	(2) ความคุมให้มีการเก็บเงินค่าหุ้นรายเดือน และจ่ายลดจำนวนหุ้น จ่ายคืนค่าหุ้น และชำระค่าบริการถือหุ้นในสหกรณ์	(2) ความคุมให้มีการเก็บเงินค่าหุ้นรายเดือน และจ่ายลดจำนวนหุ้น จ่ายคืนค่าหุ้น และชำระค่าบริการถือหุ้นในสหกรณ์	
	(3) รุ้บฝากเงิน จ่ายคืนเงินฝาก และส่งเสริมการรับฝากเงินของสหกรณ์	(3) รุ้บฝากเงิน จ่ายคืนเงินฝาก และส่งเสริมการรับฝากเงินของสหกรณ์	
	(4) เป็นธุระในการตรวจสอบค่าชื้อที่ จ่ายเงินที่ จัดทำเอกสารเกี่ยวกับเงินกู้ให้เป็นไปตามแบบและระเบียบของสหกรณ์	(4) เป็นธุระในการตรวจสอบค่าชื้อที่ จ่ายเงินที่ จัดทำเอกสารเกี่ยวกับเงินกู้ให้เป็นไปตามแบบและระเบียบของสหกรณ์	
	(5) จัดทำรายละเอียดของสมาชิกรายตัวเกี่ยวกับเงินค่าหุ้นและเงินในหุ้นทุกข้อคือ พร้อมทั้งแจ้งให้สมาชิกทราบเป็นรายบุคคล	(5) จัดทำรายละเอียดของสมาชิกรายตัวเกี่ยวกับเงินค่าหุ้นและเงินในหุ้นทุกข้อคือ พร้อมทั้งแจ้งให้สมาชิกทราบเป็นรายบุคคล	
	(6) พิจารณาจัดจ้าง เจ้าหน้าที่ของสหกรณ์ตามอำนาจหน้าที่ที่กำหนดในระเบียบของสหกรณ์ รวมถึงกำหนดหน้าที่และวิธีปฏิบัติงานของบรรดาเจ้าหน้าที่ของสหกรณ์ ตลอดจนเป็นผู้บังคับบัญชาและรับผิดชอบผลการปฏิบัติงานของเจ้าหน้าที่เหล่านั้นให้เป็นไปโดยถูกต้องเรียบร้อย	(6) เสนอขอและดำเนินการจัดจ้างเจ้าหน้าที่ของสหกรณ์ตามอำนาจหน้าที่ที่กำหนดในระเบียบของสหกรณ์ รวมถึงกำหนดหน้าที่และวิธีปฏิบัติงานของบรรดาเจ้าหน้าที่ของสหกรณ์ ตลอดจนเป็นผู้บังคับบัญชาและรับผิดชอบผลการปฏิบัติงานของเจ้าหน้าที่เหล่านั้นให้เป็นไปโดยถูกต้องเรียบร้อย	เพื่อความชัดเจนของหน้าที่การดำเนินงาน (6) พิจารณาเสนอและดำเนินการจัดจ้างเจ้าหน้าที่ของสหกรณ์ตามอำนาจหน้าที่ที่กำหนดในระเบียบของสหกรณ์ รวมถึงกำหนดหน้าที่และวิธีปฏิบัติงานของบรรดาเจ้าหน้าที่ของสหกรณ์ ตลอดจนเป็นผู้บังคับบัญชาและรับผิดชอบผลการปฏิบัติงานของเจ้าหน้าที่เหล่านั้นให้เป็นไปโดยถูกต้องเรียบร้อย
	(7) เป็นธุระหาข้อบังคับในเรื่องการออกใบรับ หรือจัดให้มีใบสำคัญโดยครบถ้วน รับผิดชอบ ในการรับจ่ายเงินของสหกรณ์ให้เป็นการถูกต้อง รวบรวมใบสำคัญและเอกสารต่าง ๆ เกี่ยวกับการเงินไว้โดยครบถ้วน และเก็บรักษาเงินของสหกรณ์ให้เป็นไปตามที่กำหนดไว้ในระเบียบของสหกรณ์	(7) เป็นธุระหาข้อบังคับในเรื่องการออกใบรับ หรือจัดให้มีใบสำคัญโดยครบถ้วน รับผิดชอบ ในการรับจ่ายเงินของสหกรณ์ให้เป็นการถูกต้อง รวบรวมใบสำคัญและเอกสารต่าง ๆ เกี่ยวกับการเงินไว้โดยครบถ้วน และเก็บรักษาเงินของสหกรณ์ให้เป็นไปตามที่กำหนดไว้ในระเบียบของสหกรณ์	
	(8) รับผิดชอบและดูแลในการจัดทำบัญชีและทะเบียนต่าง ๆ ของสหกรณ์ให้ถูกต้องครบถ้วนและเป็นปัจจุบัน	(8) รับผิดชอบและดูแลในการจัดทำบัญชีและทะเบียนต่าง ๆ ของสหกรณ์ให้ถูกต้องครบถ้วนและเป็นปัจจุบัน	
	(9) ติดต่องานประสานงานกับสมาชิกในการปัดเป่าปัญหาใหญ่ ประชุมคณะกรรมการดำเนินการ และประชุมคณะกรรมการอื่น ๆ	(9) ติดต่องานประสานงานกับสมาชิกในการปัดเป่าปัญหาใหญ่ ประชุมคณะกรรมการดำเนินการ และประชุมคณะกรรมการอื่น ๆ	
	(10) รับผิดชอบจัดทำงบดุลรวมทั้งบัญชีกำไรขาดทุน และรายงานประจำปีแสดงผลการดำเนินงานของสหกรณ์เสนอคณะกรรมการดำเนินการพิจารณาเพื่อเสนอต่อที่ประชุมใหญ่อนุมัติ	(10) รับผิดชอบจัดทำงบดุลรวมทั้งบัญชีกำไรขาดทุน และรายงานประจำปีแสดงผลการดำเนินงานของสหกรณ์เสนอคณะกรรมการดำเนินการพิจารณาเพื่อเสนอต่อที่ประชุมใหญ่อนุมัติ	
	(11) จัดทำแผนงานและงบประมาณรายจ่ายประจำปีของสหกรณ์ เสนอคณะกรรมการดำเนินการพิจารณา	(11) จัดทำแผนงานและงบประมาณรายจ่ายประจำปีของสหกรณ์ เสนอคณะกรรมการดำเนินการพิจารณา	
	(12) จัดทำแผนปฏิบัติงานของเจ้าหน้าที่ให้สอดคล้องกับแผนงานที่ได้รับอนุมัติจาก ที่ประชุมใหญ่	(12) จัดทำแผนปฏิบัติงานของเจ้าหน้าที่ให้สอดคล้องกับแผนงานที่ได้รับอนุมัติจาก ที่ประชุมใหญ่	
	(13) เข้าร่วมประชุมและชี้แจงในการประชุมใหญ่ ประชุมคณะกรรมการดำเนินการ และประชุมคณะกรรมการอื่น ๆ เว้นแต่กรณีที่ขงที่ประชุมนั้น ๆ มีให้เข้าร่วมประชุม	(13) เข้าร่วมประชุมและชี้แจงในการประชุมใหญ่ ประชุมคณะกรรมการดำเนินการ และประชุมคณะกรรมการอื่น ๆ เว้นแต่กรณีที่ขงที่ประชุมนั้น ๆ มีให้เข้าร่วมประชุม	
	(14) ปฏิบัติการเกี่ยวกับงานสารบรรณของสหกรณ์	(14) ปฏิบัติการเกี่ยวกับงานสารบรรณของสหกรณ์	
	(15) รักษาความตราของสหกรณ์ และรับผิดชอบตราตราดูแลทรัพย์สินต่าง ๆ ของ สหกรณ์ ให้อยู่ในสภาพดีและปลอดภัย	(15) รักษาความตราของสหกรณ์ และรับผิดชอบตราตราดูแลทรัพย์สินต่าง ๆ ของ สหกรณ์ ให้อยู่ในสภาพดีและปลอดภัย	

ลำดับข้อ	ข้อความเดิม (1)	ข้อความที่ขอแก้ไขเพิ่มเติม (2)	เหตุผล (3)
ข้อ 108	<p>การแก้ไขเพิ่มเติมข้อบังคับ จะกระทำโดยเสกสมณและรัฐการดังต่อไปนี้</p> <p>(1) ต้องกำหนดในระบียบวาระการประชุมใหญ่เป็นข้อหนึ่งโดยเฉพาะ และให้แจ้งไปยังสมาชิกพร้อมหนังสือ จรรยาภิมาวาระการประชุมใหญ่</p> <p>(2) คณะกรรมการดำเนินการสหกรณ์จะเสนอวาระแก้ไขเพิ่มเติมข้อบังคับ เมื่อมีการพิจารณาเรื่องที่จะขอแก้ไขเพิ่มเติมในที่ประชุมคณะกรรมการดำเนินการสหกรณ์ ซึ่งมีกรรมการดำเนินการประชุมเต็มจำนวนของคณะกรรมการดำเนินการที่มิใช่ในขณะนั้น โดยมติในแก้ไขเพิ่มเติมข้อบังคับ ในข้อเสียเปรียบกว่าสองในสามของการประชุมดำเนินการที่ประชุม แต่ถ้าสมาชิกหรือผู้แทนสมาชิกไม่น้อยกว่าหนึ่งในสามของจำนวนสมาชิกหรือผู้แทนสมาชิกทั้งหมด ลงลายมือชื่อทางหนังสือขอต่อคณะกรรมการดำเนินการประชุมใหญ่ ในข้อพิจารณาสืบวันแก้ไขเพิ่มเติมข้อบังคับ ก็ยอมทำได้ โดยต้องระบยข้อความที่จะขอแก้ไขเพิ่มเติมนั้น พร้อมด้วยเหตุผล</p>	<p>ข้อ 110 การแก้ไขเพิ่มเติมข้อบังคับ จะกระทำโดยเสกสมณและรัฐการดังต่อไปนี้</p> <p>(1) ต้องกำหนดในระบียบวาระการประชุมใหญ่เป็นข้อหนึ่งโดยเฉพาะ และให้แจ้งไปยังสมาชิกพร้อมหนังสือ จรรยาภิมาวาระการประชุมใหญ่</p> <p>(2) คณะกรรมการดำเนินการสหกรณ์จะเสนอวาระแก้ไขเพิ่มเติมข้อบังคับ เมื่อมีการพิจารณาเรื่องที่จะขอแก้ไขเพิ่มเติมในที่ประชุมคณะกรรมการดำเนินการสหกรณ์ โดยมีมติในแก้ไขเพิ่มเติมข้อบังคับในข้อเสียเปรียบกว่าสองในสามของการประชุมดำเนินการที่ประชุม แต่ถ้าสมาชิกหรือผู้แทนสมาชิกไม่น้อยกว่าสองในสามของการประชุมดำเนินการที่ประชุม แต่ถ้าสมาชิกหรือผู้แทนสมาชิกไม่น้อยกว่าหนึ่งในสามของจำนวนสมาชิกหรือผู้แทนสมาชิกทั้งหมด ลงลายมือชื่อทางหนังสือขอต่อคณะกรรมการประชุมใหญ่ ในข้อพิจารณาสืบวันแก้ไขเพิ่มเติมข้อบังคับ ก็ยอมทำได้ โดยต้องระบยข้อความที่จะขอแก้ไขเพิ่มเติมนั้น พร้อมด้วยเหตุผล</p>	<p>เพื่อความคล่องตัวในการดำเนินงานสหกรณ์ ให้แก้ไของค์ประชุมคณะกรรมการดำเนินการที่จากมติของแก้ไขเพิ่มเติมและให้ตัดข้อความที่เกี่ยวข้องกับสมาชิก</p> <p>(2) คณะกรรมการดำเนินการสหกรณ์จะเสนอวาระแก้ไขเพิ่มเติมข้อบังคับ ได้ หรือมีการพิจารณาเรื่องที่จะขอแก้ไขเพิ่มเติมในที่ประชุมคณะกรรมการดำเนินการสหกรณ์ที่มีมติในแก้ไขเพิ่มเติมข้อบังคับ เมื่อมีการพิจารณาเรื่องที่จะขอแก้ไขเพิ่มเติมในที่ประชุมคณะกรรมการดำเนินการที่มิใช่ในขณะนั้น โดยมติในแก้ไขเพิ่มเติมข้อบังคับในข้อเสียเปรียบกว่าสองในสามของการประชุมดำเนินการที่ประชุม แต่ถ้าสมาชิกหรือผู้แทนสมาชิกไม่น้อยกว่าหนึ่งในสามของจำนวนสมาชิกหรือผู้แทนสมาชิกทั้งหมด ลงลายมือชื่อทางหนังสือขอต่อคณะกรรมการประชุมใหญ่ ในข้อพิจารณาสืบวันแก้ไขเพิ่มเติมข้อบังคับ ก็ยอมทำได้ โดยต้องระบยข้อความที่จะขอแก้ไขเพิ่มเติมนั้น พร้อมด้วยเหตุผล</p>
	<p>(3) การพิจารณาวาระการแก้ไขเพิ่มเติมข้อบังคับ ในกระทำได้แต่เฉพาะในการประชุมใหญ่ที่มีองค์ประชุมไม่น้อยกว่ากึ่งหนึ่งของจำนวนสมาชิก หรือของผู้แทนสมาชิกทั้งหมด หรือไม่น้อยกว่ากึ่งร้อยละ แล้วแต่กรณี</p>	<p>(3) การพิจารณาวาระการแก้ไขเพิ่มเติมข้อบังคับ ในกระทำได้แต่เฉพาะในการประชุมใหญ่ที่มีองค์ประชุมไม่น้อยกว่ากึ่งหนึ่งของจำนวนสมาชิก หรือของผู้แทนสมาชิกทั้งหมด หรือไม่น้อยกว่ากึ่งร้อยละ แล้วแต่กรณี</p>	<p>เพื่อความคล่องตัวในการดำเนินการสหกรณ์ ให้ตัดข้อความที่เกี่ยวข้องกับผู้แทนสมาชิก</p> <p>(3) การพิจารณาวาระการแก้ไขเพิ่มเติมข้อบังคับ ในกระทำได้แต่เฉพาะในการประชุมใหญ่ที่มีองค์ประชุมไม่น้อยกว่ากึ่งหนึ่งของจำนวนสมาชิก หรือของผู้แทนสมาชิกทั้งหมด หรือ ไม่น้อยกว่ากึ่งร้อยละ แล้วแต่กรณี</p>
	<p>(4) ข้อความใดที่ที่ประชุมใหญ่ได้ลงมติแก้ไขเพิ่มเติมแล้ว หากปรากฏว่าข้อความนั้นขัดกับกฎหมาย หรือไม่เป็นไปตามวัตถุประสงค์ของสหกรณ์ หรือจตนาบรรณแห่งกฎหมาย นายทะเบียน สหกรณ์อาจแก้ไขข้อความนั้น แล้วรับจดทะเบียน</p> <p>(5) ข้อบังคับที่นายทะเบียนสหกรณ์รับจดทะเบียนแล้ว หากยังไม่ได้กำหนดระบียบ หรือคำสั่งให้สอดคล้องกัน ก็ให้นำความที่ได้กำหนดไว้ใช้ต่อไปจนกว่าแล้วฉบับแก้ไข และให้ผู้เกี่ยวข้องถือปฏิบัติ</p>	<p>(4) ข้อความใดที่ที่ประชุมใหญ่ได้ลงมติแก้ไขเพิ่มเติมแล้ว หากปรากฏว่าข้อความนั้นขัดกับกฎหมาย หรือไม่เป็นไปตามวัตถุประสงค์ของสหกรณ์ หรือจตนาบรรณแห่งกฎหมาย นายทะเบียน สหกรณ์อาจแก้ไขข้อความนั้น แล้วรับจดทะเบียน</p> <p>(5) ข้อบังคับที่นายทะเบียนสหกรณ์รับจดทะเบียนแล้ว หากยังไม่ได้กำหนดระบียบ หรือคำสั่งให้สอดคล้องกัน ก็ให้นำความที่ได้กำหนดไว้ใช้ต่อไปจนกว่าแล้วฉบับแก้ไข และให้ผู้เกี่ยวข้องถือปฏิบัติ</p>	
ข้อ 112	<p>ทรัพย์สินของสหกรณ์ การจำหน่ายอสังหาริมทรัพย์ของสหกรณ์ ต้องได้รับความเห็นชอบจากคณะกรรมการดำเนินการที่มิใช่ในขณะนั้นเป็นอันดับหนึ่ง และต้องได้รับความเห็นชอบจากที่ประชุมใหญ่ด้วย</p>	<p>ทรัพย์สินของสหกรณ์ การจำหน่ายอสังหาริมทรัพย์ของสหกรณ์ ต้องได้รับความเห็นชอบจากคณะกรรมการดำเนินการที่มิใช่ในขณะนั้นเป็นอันดับหนึ่ง และต้องได้รับความเห็นชอบจากที่ประชุมใหญ่ด้วย</p>	

ลำดับข้อ	ข้อความเดิม (1)	ข้อความที่ขอแก้ไขเพิ่มเติม (2)	เหตุผล (3)
	การลงมติเห็นชอบของที่ประชุมใหญ่ตามความในวรรคแรก ให้ถือเสียงข้างมากของสมาชิกหรือมีแท่นสมาชิกซึ่งมาประชุม	การลงมติเห็นชอบของที่ประชุมใหญ่ตามความในวรรคแรก ให้ถือเสียงข้างมากของสมาชิกซึ่งมาประชุม	เพื่อความสะดวกลงตัวในการดำเนินการตามหน้าที่ให้ชัดข้อความที่เกี่ยวข้องกับมีแท่นสมาชิก
			การลงมติเห็นชอบของที่ประชุมใหญ่ตามความในวรรคแรก ให้ถือเสียงข้างมากของสมาชิกหรือมีแท่นสมาชิกซึ่งมาประชุม

วาระที่ 11

เรื่องอื่นๆ